TRIBUNA DA FRONTEIRA

REDATOR CHEFE: IV[illegible] EREIRA — ANO XIII — Nº 743 — BELA VISTA-M[illegible], 13 à 19 DE JULHO [illegible] 19[illegible] — Preço do exemp. 1.000,00

PMDB UNIDO JAMAIS SERÁ VENCIDO

—União Democrática Vence Eleição—

*** SEBASTIÃO ZACARIAS [illegible] ***

A Chapa " UNIÃO DEMOCRÁTICA", - venceu a eleição, mas nem por isto houve - ruptura nos quadros do PMDB. O propalado racha não aconteceu.

Presença maciça dos filiados, - sem nenhuma incidente, normalidade absoluta, o PMDB deu uma lição de como deve se comportar um partido - político na NOVA REPÚBLICA.

Não houve - vencedores e nem vencidos. Apenas a aceitação de uma nova - tendência, mais liberal, mais aberta, sem que isto implique na marginalização de outras correntes, - até mesmo a ortodoxa.

A disputa não foi acirrada, esperava-se de 65 a 70%, a CHAPA UNIÃO DEMOCRÁTICA obteve 67%, a outra Chapa 33%.

Adail Ferreira continua firme, é candidato a candidato a prefeito de Bela - Vista, assim como o engenheiro Ricardo - Rosa.

Na eleição para a EXECUTIVA - do partido, tambem - tudo transcorreu na mais perfeita ordem. Sebastião Zacarias - Filho, o popular - "Nego Zacarias" é o novo presidente do Diretório Municipal, o seu Vice é Adail Ferreira; Secretário Sidney Mascarenhas e Delegado á Convenção - Horácio H. Pum

Desde início, Sebastião Zacarias trabalhlhou no sentido de - vencer as eleições, - mas não deixar espaços para que surgissem rachas ou desencontros.

Em Bela Vista o PMDB está tranquilo, sereno, firme e parte agora em busca de alternativas para desenvolver uma política agressiva, mas - leal, visando, as - eleições de novembro.

Toninho Xavier - Prefeito dos Pobres voltará ao Poder

O atual Presidente da Câmara Municipal de Bela Vista, Antonio Silveira Xavier, disse ontem á reportagem de a TRIBUNA DA FRONTEIRA que "o Prefeito dos pobres, o homem que sempre procurou - atender aos menos favorecidos, o Dr. Ely de Araujo Barbosa voltará ao poder carregado nos braços do povo para assumir a - Prefeitura de nossa cidade".

Para Toninho Xavier "o povo não é besta, nem será - iludido por promessas demagógicas, tipos - ajudas e mutirões, - isso que o Governo do Estado está pretendendo fazer em - Bela Vista, o Dr. - Ely faz há mais de quinze anos, sem - ajuda de ninguem. - Quando assumiu a - Prefeitura, no Governo Pedro Pedrossian, abriu o seu Gabinete para os pobres. O povo não esquece, o Dr. Ely além de distribuir remédios, alimentos, óculos, etc... fez uma brilhante - administração."

"O asfalto - da avenida - prossegiu Toninho - o asfalto do centro da - cidade, o telefone, a televisão, isso tudo foi obra do Dr. Ely. Ele nunca se negou a colaborar com as iniciativas comunitárias. Se há gente que não gosta dele, isso é devido a sua maneira de ser, realmente é mais chegado ao - carreteiro com o povo na praça do que com os banquetes".

Toninho disse também que "os eleitores não serão iludidos nesse negócio de política o povo sabe o que quer, aqui em nossa - cidade o PDS está - tranquilo, unido, ficou no partido gente que acredita na terra, no homem, em Deus e na liberdade. Nós, pedessistas, tambem queremos reformas, agrárias, tributárias, -

econômica, e outras - reformas, mas tudo sem baderna e sem envolvimento com teorias estranhas a nossa gente. Para o povo ver até - onde chega a cara de pau, hoje vemos na tal de Aliança, Comunista, radicais de direita - até facista, todos - empenhados numa - pseuda alínja que nada mais é que OPORTUNISMO".

Finalizando o presidente da Câmara disse o seguinte: "o povo belavistense não é burro - nem ingênuo, não - adianta atirar pedras no candidato do povo - - DR. - ELY DE ARAUJO BARBOSA pois ele será reconduzido á prefeitura nos braços do povo".

****
****
****

LEIA:

HISTÓRIA QUE A VIDA ESCREVEU.

PAGINA INTERNA

****
****
****
****

PFL REUNE-SE E ESTÁ pronto para a campanha

Alguns líderes do PFL reuniram-se quarta-feira a noite, na residência do empresário Rubéns Rodrigues, com a presença do Dep. Ari Rigo e de - Luiz Carlos Nazareth, superintendente Regional - do Banco do Brasil, quando debateram vários as - suntos de interesse do partido, sobretudo as eleições de novembro. Ari Rigo falou a respeito da situação do partido no Estado e das possibilidades de vitória em 15 de novembro, quando serão realizadas as eleições para prefeito municipal nos municipios descaracterizados como de interesse da - Segurança Nacional e nas capitais. O dep. disse - que"aqui em Bela Vista, como nas demais cidades - da Fronteira, o PFL está consciente de sua força, vejo líderes de destaque, o Dillon, Cachito, Fernando, Claudionor, Ivan, enfim, nosso partido está bem representado e temos uma mensagem a levar ao povo". Quanto a coligações, Rigo disse que o - partido está aberto ao entendimento, "poderá aceitar coligações desde que não seja com o Partido - Comunista". A reunião contou com a presença de dezenas de pessoas, mais uma vez o nome de Afonso-Dillon mereceu por parte dos pefelistas irrestrito apoio p/ ser o candidato a Pref. Municipal.

SERRASUL MÓVEIS APRESENTA

COMENTANDO

POR NANCY

ROTARY O jantar festivo realizado no dia-5 pp no Gremio, teve como ponto culminante a posse do Presidente do Rotary, Cássio - Accioli para o biênio 85/86 e também o ingresso de novos companheiros.

(1)

(2)

(3)

(4)

(5)

(6)

(7)

(8)

(9)

(10)

FOTOS

1- Presidente do Rotary Clube de Bela Vista Cássio Accioli.
2- Ex-Presidente da Casa da Amizade Sra. - Hepfer colocando o distintivo no novo sócio Sr. Haroldo Cavalheiro
3- Chefe da Receita Federal Sr. Loretti empossando o Sr. Nélio Diório.
4- Casais Azaléa e Cachito, Gão e Tati.
5- Dr. Cachito em bonito pronunciamento em noite de Gala do Rotary.
6- Casais Abdalinha e Durvalina, Dillon e Dorinha.
7-Dr. Fernando fazendo discurso de transferência de cargo.
8- Estela, Maruce, Casal Haroldo e Armanda
9- Presidente do Sindicato Rural Edson Moraes empossando seu filho Edinho.
10- Sra. Dalva Accioli, a nova Presidente da Casa da Amizade em seu discurso de posse.

LEIA NA ÚLTIMA PÁGINA, COMENTANDO POR NANCY, COM VÁRIOS FLAGRANTES DO BAILE DE REABERTURA DO CLUBE BELAVISTENSE;
E AINDA DIVERSOS COMENTÁRIOS, DICAS, INFORMAÇÕES, etc....

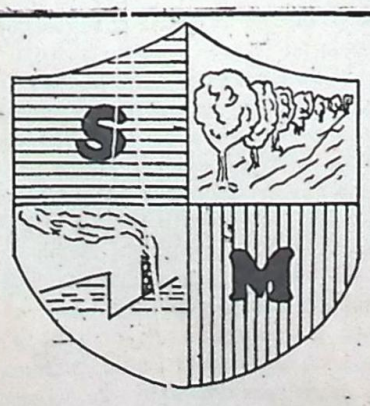

SERRASUL MÓVEIS

SUA RESIDÊNCIA OU ESCRITÓRIO MERECE QUALIDADE ACIMA DE TUDO.*ARTE, *REQUINTE e * BOM GOSTO : ARMÁRIOS GUARDA-ROUPAS EMBUTIDOS, COPA, COZINHA, MÓVEIS FABRICADOS COM MADEIRA DE LEI e FÓRMICA**** DURABILIDADE

MOVEIS SERRASUL - RUA DA REPÚBLICA, Nº 100 - BELA VISTA - MATO GROSSO DO SUL - FONE: 439- 1296

CONTINUAÇÃO: PEDRO - PEDREIRA.

quena diferença: Lá - também tudo transcorreu normalmente. O PMDB, na região, está forte, unido e atuante. E o Ernando Martins Barbosa é o novo Presidente do Diretório do PMDB.

PFL

E o Partido da FRENTE LIBERAL está preparando - uma ARRANCADA para os próximos dias. Desde o início - forte o nome de - Afonso Dilon para candidatar-se a - Prefeito Municipal.

BELAVISTENSE

Vibrei com o baile realizado no BELAVISTENSE, - de alto nível, o HORTÊNCIO e a - JANE estão de parabens.NOTA DEZ.

PRESENÇA

Registro - muito especial - para a presença - em Bela Vista do nosso amigo LUIZ CARLOS NAZARET, - Superintendente - Regional do Banco do Brasil.

CANDIDATO

E o ex-prefeito de BELA VISTA, ELY DE ARAUJO BARBOSA, confirmou: é candidato a prefeito nas próximas eleições O seu vice é o Evilásio Miranda.

OUTRO

Outro nome que vem surgindo - de mansinho, tranquilamente, é o de ABRÃO ARMOA ZACARIAS, isto pelo PMDB.

Abrão é o - presidente do - Clube do Laço de Bela Vista.

PENSAMENTOS

* AME, MAS JA + MAIS IMPLORE O AMOR.

*AMAR É... DAR TUDO DE SI, SEM PEDIR NADA EM TROCA.

* ESCOLHA SEUS PENSAMENTOS E TOME SUAS PRÓPRIAS DECISÕES...

TRIBUNA DA FRONTEIRA.

CGC MF: [illegible]13.203 / [illegible]
DIR[illegible]
Maria [illegible]la Velasquez
REDATOR CHEFE: - [illegible]do [illegible]ira
[illegible] E DIA- [illegible]ora
[illegible] Melo
IMPRE[illegible] [illegible]ilson Siva Sa[illegible]

FUNDADO [illegible]: 20/02/1972
Registro no Cartório de Titulos e Documentos nº 35 Redação e Administração, e Departamento Co-[illegible]ial: Rua da [illegible] - [illegible] - MS - Fone (067)439-14-10.
ASSINATURAS
Bela Vista $55.000,00
Demais Municipios $60.000,00
Representante Nacional*Tábula de veiculos de Comunicação S/C-Ltda
Filiado A Adjori e Abrajori.

Existe sempre
A CIJAL
no seu caminho.

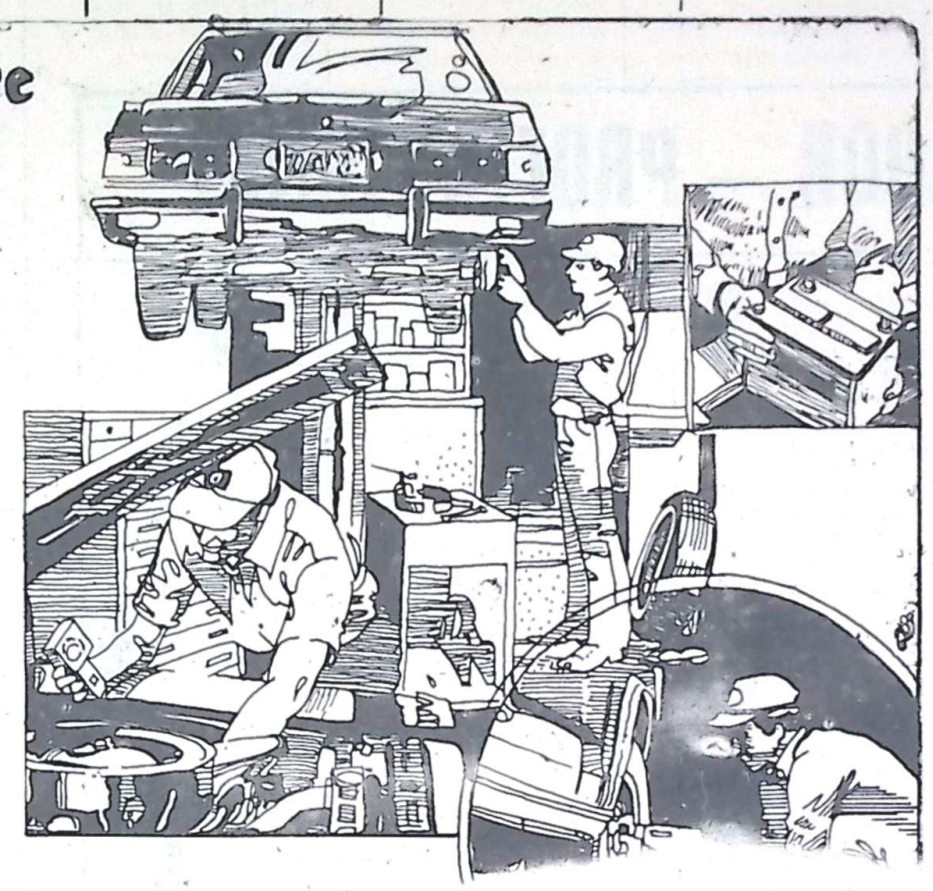

PARATI, GOL, SANTANA, VOYAGE, FUSCA VEIRO, KOMBI.

SEMPRE UM CARRO O KM À SUA ESPERA.

CIJAL-CIA JARDINENSE DE AUTOMÓVEIS LTDA
RUA 1º DE MAIO - 571 — REVENDEDOR AUTORIZADO VOLKSWAGEM

DROGASSUL
DROGASSUL
FARMÁCIA
*SILLAS * PENHA*

* LEMBRE-SE DE QUE O SUCESSO DO MÉDICO E O SEU RESTABELECIMENTO, DEPENDE DA HONESTIDADE E EXPERIÊNCIA DE SUA FARMÁCIA*.

RUA BARÃO DO LADÁRIO S/N - FONE - 439-1352
BELA VISTA - MATO GROSSO DO SUL

VALEMAQ
MÁQUINAS E EQUIPAMENTOS PARA ESCRITÓRIO . * CONCESSIONÁRIO EXCLUSIVO OLIVETTI*.
COMÉRCIO DE MÁQUINAS DE ESCREVER, CALCULADORAS, TELEX, MOVEIS DE AÇO E DE MADEIRAS, ESTOFADOS E MATERIAIS PARA ESCRITÓRIO. Rua Guia Lopes - Fone: 431-2027 - Ponta Porã - MS

PREFEITURA MUNICIPAL DE BELA VISTA

ATOS DO PODER EXECUTIVO MUNICIPAL Nº 005/85, DE - 04 DE JULHO DE 1.985

ILDEFONSO PINHEIRO PREFEITO MUNICIPAL DE BELA VISTA, ESTADO DE MATO GROSSO DO SUL, USANDO DAS ATRIBUIÇÕES QUE LHES DÃO CONFERIDAS, E DE ACORDO COM O DIPOSTO NA LEI - COMPLEMENTAR Nº 7 DE 20 DE NOVEMBRO DE 1.981,

RESOLVE:

"CONCEDER FÉRIAS REGULAMENTARES"

A Funcionária: LUIZA - LECHNER DOS SANTOS, relativos ao período de 84/85, a partir de 12.06.85 á 11.07.85. (Port.Nº 0183/85, de 11.06.85)

Ao Funcionário: SEVERINO BRUNEL, relativos - ao período de 84/85, a partir de 13.06.85 á 12.07.85. (Port. Nº - 0184/85, de 14.06.85)

Ao Funcionário: HERMES GONÇALVES, relativos ao período de 84/85, a partir de 13.06.85 á 12.06.85 á 12.07.85. (Port. Nº 0185/85, de 14.06.85)

Ao Funcionário: JAIR - DOS SANTOS, relativos ao período de 84/85, a partir de 18.06.85 á 17.07.85. (Port.Nº - 0186/85, de 18.06.85)

A o Funcionário: JACINTO GAMARRA, relativos ao período de 84/85, a partir de 18.06.85 á 17.07.85 (Port.Nº 0187/85, de 18.06.85).

AO Funcionário INÁCIO GONZALES, relativos ao período de 84/85, a partir de 01.07.85 á 30.07.85. (Port. Nº - 0188/85, de 28.06.85)

Ao Funcionário: ADÃO - FLORENTINO, relativos ao período de 84/85 - a partir de 01.07,85 á 30.07.85. (Port. Nº 0189/85, de 28.06.85)

Ao Funcionário: ARSENIO LOUREIRO, relativos - ao período de 83/84, a partir de 01.07.85 á 30.07.85. (Port.Nº - 0190/85, de 28.06.85)

Ao Funcionário: VALDIR CARDOSO DA SILVA, relativos ao período de 84/85, a partir de - 02.07.85 á 31.07.85. (Port. Nº 0192/85, de 02.07.85)

Ao Funcionário: AMADIO SATURNINO QUINTANA RODRIGUES, relativos ao período de 84/85, a partir de 02.07.85 á 31.07.85. (Port.Nº - 0193/85, de 02.07.85)

Ao Funcionário: ANTONIO MÁRIO FELIPE DOS SANTOS relativos ao período - de 84/85, a partir de 02.07.85 á 31.07.85. (Port. Nº 0194/85, de 02.07.85)

Ao Funcionário: RAMÃO CONCEIÇÃO ALMIRON, relativos ao período de 84/85, a partir de - 01.07.85 á 31.07.85 - (Port.Nº 0195/85 de 02.07.85)

Ao Funcionário: CÂNDIO ROMERO CUEVAS, relativos ao período de 84/85, a partir de 02.07 85; (Port. Nº 0196/85 de 02.07.85)

Ao Funcionário: EMIDIO LEON, relativos ao - período de 84/85, a - partir de 02.07.85 á 31.07.85. (Port. Nº 0197/85, de 02.07.85)

Ao Funcionário: JOCI - DA CRUZ LIMA, relativos ao período 83/84, a partir de 02.07.85 á 31.07.85 (Port. Nº- 0198/85, de 02.07.85)

A Funcionária: EVA - FLORENTINO FERNANDES, relativos ao período de 83/84, a partir de 03.07.85 á 01.08.85. (Port.0199/85)

Ao Funcionário: CLEMENTE MARCOS LOPES BARBOSA, relativos ao período de 84/85, a partir de - 03.07.85 á 01.08.85 (Port.Nº 0200/85 de - 03.07.85)

Ao Funcionário: ALBERTO CLEIR TORRES, relativos ao período de - 84/85, a partir de - 04.07.85 á 02.08.85: (Port.Nº 0201/85, de 03.07.85)

ADMITIR FUNCIONÁRIOS

O RAMÃO ALCARÁ, para exercer a função de trabalhador Braçal, - na Secretária de Viação, Obras e Serviços Urbanos, a partir de 13.05.85 (Prot. Nº 0171/85, de 20. 05.85)

O MARCOS RIBEIRO, - para exercer a função de Trabalhador Braçal, na Secretária de Viação, Obras e Serviços Urbanos, a partir de 13.05.85 (Prot.Nº 0172/85, de 20.05.-85).

O RONALDO GIMENES, para exercer a função de Trabalhador Braçal, na Secretaria de Viação, - Obras e Serviços - Urbanos, a partir de 13.05.85. (Prot. Nº 0713/85, de - 20.05.85)

O MONCLAR ROSA - CORREA FILHO para - exercer a função de Recenciador, na Secretária de Administração, a partir de 06.05.85 (Prot. Nº 0714/85, de 20. 05.85)

O AROLDO MONTEIRO DE ALMEIDA, para - exercer a função - de Recenciador, na Secretaria de Administração, a partir de 13.05.85.(Prot. Nº 0175/85, de - 20.05.85)

O ALADY DOS SANTOS para exercer a função de Motorista de Carros Leves, na - Secretaria de - Saúde, a partir de 01:06.85 (Prot. Nº 0180/85, de 04.06. 85).

CONTINUA...

INDICADOR — PROFISSIONAL

ADVOCACIA

Dr. Antonio F. do Nascimento - Advogado
CIC 006.474. 381-00 - OAB/MS 2809

Causas cíveis, Criminais, Questão de terras, Direito de Família e Trabalhista.

ESCRITÓRIO: Av. Rio Branco, 193
RESIDÊNCIA: Av. Rio Branco, 187
FONE: 305 - CEP: 79.280
PORTO MURTINHO- MATO GROSSO DO SUL

ADVOGADO

Dr. Ivan Afonso da Costa Marques

Causas Cíveis e Criminais, inventários, Desquites , Divórcios e Legalização de Terras.

ESCRITÓRIO: Rua Antonio Maria Coelho, 428 - FONE: 439-1395 (067)
RESIDÊNCIA: Rua Cuiabá, 468
BELA VISTA - MATO GROSSO DO SUL

ADVOGADO

Dr. Manoel Rodrigues Negrão - OAB/MS,1134

ESCRITÓRIO: Av. Duque de Caxias, - 788 - CEP: 79.240 - FONE: 251-1867(escritório) , 251-1646 (residência)
JARDIM - MATO GROSSO DO SUL

ADVOCACIA

Dr. Adhemar Godoy - Dr. Itamar da Silva Dutra.

ESCRITÓRIO: Rua Cuiabá, 350 - FONE 439-1382
BELA VISTA - MATO GROSSO DO SUL

TIME TOUR TURISMO

VIAJE PELAS MÃOS DE QUEM TEM " EXPERIÊNCIA" . REALIZE SEU SONHO CONHECENDO TUDO QUE VOCE DESEJAR.
Viaje bem, Viaje Conosco!
Rua 13 de Maio - 2310 - C. GRANDE.
FONES: (067) 382-7436 / 382-7997

ESCRITÓRIO JURÍDICO

Dr. Nelson Chagas - Advogado

Causas Trabalhistas, Comercial, Cível (problemas de familia), Terras, inventários, Cobranças, etc...

ESCRITÓRIO: Rua Dr. Ary Coelho de Oliveira, 660 -
JARDIM - MATO GROSSO DO SUL

ADVOGADA

Dra. Maria Celeste da C. Silva - OAB/MS 3281
CPF 141.490.101-10

ESCRITÓRIO: Rua Cel. Camisão - FONE : 439-1302 - CEP: 79260 - CENTRO.
BELA VISTA - MATO GROSSO DO SUL

ESCRITÓRIO DE ADVOCACIA

Dr. Pedro José Palmieri

Legalização de Terras, inventários e causa criminal (juri) .

ESCRITÓRIO: Rua 15 de Novembro 160 - FONE: 439-1132
BELA VISTA - MATO GROSSO DO SUL

CIRURGIÕES DENTISTAS

Dr. Geraldo de Souza Rosa Filho - CRO/MS 504

Atende quinze dias em Bela Vista - Semanas Alternadas.

Dr. Adauto Pires Maia - CRO/MS 906

Atende Diáriamente - Raio X

CONSULTÓRIO: Rua Antonio João S/Nº FONE: 439-1059.
RESIDÊNCIA: Rua Antonio João, 1008 FONE: 439-1303.

REDE BELAVISTENSE DE JORNAIS.
" LEVA ATÉ VOCE TODOS OS TIPOS DE NOTICIAS"
SEJA BEM INFORMADO!

AUTO POSTO CARACOL

*** GASOLINA - DIESEL - BORRACHARIA - TROCA DE ÓLEO ***

"" O SEU PONTO DE PARADA OBRIGATÓRIO NA RODOVIA JARDIM A PORTO MURTINHO ""

ATENDIMENTO PERFEITO

""AGORA SUA VIAJEM SERÁ MAIS TRANQUILA""

CONTINUAÇÃO: PREFEITURA MUNICIPAL DE BELA VISTA

O IVO SORRILHA, para exercer a função de zelador, no Centro - Comunitário, a partir de 01.06.85,(Prot. Nº 0181/85 de 04.06.85)

DEMITIR FUNCIONÀRIOS

O funcionário: JOSÈ ERONILDO ESPINDOLA, por dispensa sem justa causa em, 25.05.85 (Prot.Nº 0176/85, de 23.05.85)
O funcionário: DIONISIO RODRIGUES PEREIRA por pedido de dispensa em, 03.06.85. - (Prot. Nº 0179/85, de 04.06.85)

DESIGNAR FUNCIONÀRIOS

O funcionário: ROGERIO ESCOBAR, para - exercer a função de zelador, no Centro - Comunitário, a partir de 11.05.85 (Prot.Nº 0177/85, de 23.05.85)
O funcionário: CRESCÊNCIO FERNANDES, para exercer a função de - Fiscal, na Secretaria de Fazenda, a partir de 04.06.85 (Prot. Nº 0182/85, de 04.06.85)
A funcionária: ESTERLINA GONZALES GARCIA, para exercer a função de Chefe de Tributação, no período de 30 (trinta) dias a partir de 01.07.85 á 30.07.85.(Prot.Nº 0191/85, de 28.06.85)

****

ORAÇÃO AO DIVINO ESPIRITO SANTO

Espirito Santo voce que me esclarece tudo que ilumina todos os caminhos para que eu atinja o meu ideal voce que me dá a dom divino de perdoar e esquecer o mal que me fazem e que todos os instantes de - minha vida está comigo , quero neste curto diálogo agradecer-lhe por tudo e confirmar mais uma vez que eu nunca quero me separar de voce por maior que seja a ilusão material, não será o minimo de vontade que sinto de um dia estar com voce e todos os meus irmãos na Gloria Perpétua.

Obrigado mais uma vez (a pessoa deverá fazer esta oração 3 dias seguidos sem fazer pedido. - Dentro de 3 dias será alcançada a graça - por maior dificil que seja) publicar assim que receber a graça.

A.F.G.

****
****
****

CÂMARA É NOTÍCIA

Autor- Comissão de Legislação, Justiça E Redação Final

PARECER Nº 004/85

A Comissão - de Legislação, Justiça e Redação Final, da Câmara Municipal de Bela Vista Estado de Mato Grosso do Sul, reuniu-se na sala das - Sessões e usando de suas atribuições - que lhes concedem as leis; máxima, - Estadual, Municipal e Regimento Interno examinando atentamente o Projeto de Lei Nº002/85 de - autoria do Vereador Claudionor Rodrigues- Dispõe sobre a fixação dos vencimentos dos Professores Normalistas da Rede Municipal - de Ensino;

A Comissão- de Legislação, - após estudo individual de seus membros sobre a matéria em parecer, - onde submeteu-se á aprovação, chegando se a seguinte conclusão: que o Projeto de Lei Acima especificado, é:

a. CONSTITUCIONAL
b. LEGAL
C. JURÌDICO
d. TÊM CONCORDÂNCIA GRAMATICAL

A Comissão- opina favoravelmente á aprovação do referido Projeto de Lei em Pauta.

Autor - Comissão - de Legislação, Justiça e Redação Final

PARECER Nº 008/85

A Comissão de Legislação, Justiça e Redação Final, da Câmara Municipal de Bela - Vista, Estado de - Mato Grosso do Sul reuniu-se na sala das Sessões e usando de suas atribuições que lhes concedem as leis; Máxima, Estadual, Municipal e Regimento Interno, e examinando atentamente o Projeto de Lei nº 003/85 do Executivo Municipal - Dá - isenção de pagamento da contribuição de melhoria, referente á pavimentação asfáltica, do Clube Esportivo - Belavistense.

A Comissão de Legislação, - após estudo individual de seus - membros sobre a - matéria em parecer onde submeteu-se á aprovação, chegando-se a seguinte conclusão: que o Projeto de Lei - acima especificado é: a- CONSTITUICIONAL b -LEGAL; c - JURIDICO; d - TÊM concordância Gramatical

A Comissão opina favoravelmente á aprovação do referido Projeto de Lei em pauta, não se opondo em sua redação.

Autor - Comissão de Legislação - Justiça e Redação Final

PARECER Nº 009/85

A Comissão de Legislação, Justiça e Redação Final, da Câmara Municipal de Bela - Vista, Estado de Mato Grosso do Sul reuniu-se na sala das Sessões e usando de suas atribuições que lhes concedem as leis Máxima, Estadual, Municipal e REGIMENTO Interno, e examinando atentamente o Projeto de Lei Nº 004/85 do Executivo Municipal -concede isenção sobre serviços de qualquer natureza ISS ás microempresas municipais e dá outras providencias. A Comissão de Legislação, após estudo individual de seus membros sobre a matéria em parecer, onde submeteu se á aprovação, - chegando-se a seguinte conclusão: que o Projeto de - Lei acima especificado, é:a- Constitucional-b-Legal c- Jurídico-d- Têm concordância - Gramatical- A Comissão, opina favoravelmente á - aprovação do referido Projeto de - Lei em pauta, não se opondo em sua redação.

AUTOR=MESA DA CÂMARA

Dispõe sobre a Suplementação de Verba ao plano de aplicação do exercício de 1.985

O Presidente da Câmara Municipal de Bela Vista-Estado de Mato Grosso do Sul, usando de suas atribuições legais, promulga a seguinte RESOLUÇÃO.
Art.1º-Têrmos da Lei - Municipal nº750/84, fica aberto um crédito suplementar no valor - de $2.000.000 (Dois milhões de Cruzeiros), a ser consignado na seguinte Dotação Orçamentária:1.1.01-LEGISLATIVO- 01.01 -PROCESSO LEGISLATIVO-01.01.-001- AÇÃO LEGISLATIVA
3.120-MATERIAL DE CONSUMO.....$ 2.000.000
TOTAL.....$ 2.000.000
Art. 2º-Para cobertura do presente crédito suplementar, foi cancelada a importância de $ 2.000.000(Dois milhões de cruzeiros), - na seguinte dotação - orçamentária:1.1.01-LEGISLATIVO-01.01-PROCESSO LEGISLATIVO-01.01.-001- AÇÃO LEGISLATIVA
4.110-Obras e Instalações....$ 2.000.000
Total...$ 2.000.000
Art.3º - A presente Resolução entrará em viggor na data de sua publicação, revogadas as disposições em contrário.

Antonio S.Xavier
Presidente

★★★★★

1º NELORE APA

* PARQUE DE EXPOSICÕES RIO APA - BELA VISTA -MS
* PROMOÇÃO: SINDICATO RURAL DE BELA VISTA - ADMINISTRAÇÃO EDSON MEDEIROS DE MORAES:

* OS MELHORES REPRODUTORES - MATRIZES - NELORE - MACHO E FÊMEA (PO - POI)

* PREPARE-SE PARA UM LEILÃO QUE MARCARÁ ÉPOCA EM NOSSA REGIÃO.

* PARTICIPAÇÃO DOS MAIORES CRIADORES DO ESTADO.

* PARA ESTE LEILÃO INAUGURAL APRESENTAMOS ANIMAIS DE ELITE.

* DIA 21 DE JULHO - POR OCASIÃO DA REALIZAÇÃO DA 14º - EXPOBEL.

----º----

14º EXPOBEL

DE 20 À 28 DE JULHO

* A MAIOR AMOSTRA AGROPECUÁRIA E INDUSTRIAL DE MATO - GROSSO DO SUL.
* GRANDES ATRAÇÕES - OS MELHORES INDICES DE COMERCIALIZAÇÃO.
* PARA QUEM PROCURA O MELHOR : EXPOBEL, OS MELHORES - PLANTÉIS DA REGIÃO, MUSICA, ALEGRIA, COMÉRCIO, ATRAÇÕES, PENCAS, RODEIO, LAÇADAS.

****
ANOTE EM SUA AGENDA
****

DE 20 À 28 DE JULHO - 14º EXPOBEL

----º----

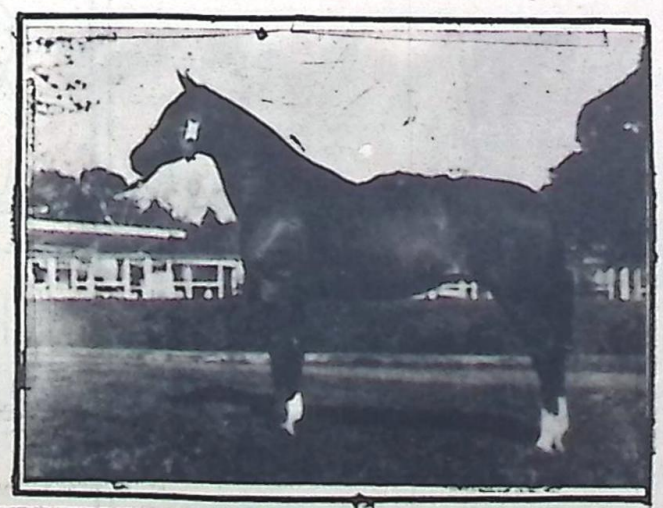

PEDRO PEDREIRA, INFORMANDO E COMENTANDO

NOS BASTIDORES

PMDB QUER COLIGAÇÃO

As divergências - entre PFL/PMDB ainda não chegou a Bela Vista, aqui a aliança Democratica está firme. Líderes peemedebistas procuraram outros líderes do PFL e - fizeram a proposta: coligação em Novembro, o único problema é que o PFL - só aceita esta coligação sendo cabeça. Evidente - mente o PMDB não concorda. Com isto fica descartada a possibilidade de coligação. Só se o PMDB aceitar as regras do PFL. Em política tudo é possivel.

VITÓRIA

O nosso informante no Diretório do PMDB disse que Adail Ferreira conseguiu uma brilhante vitória. Disse tambem que - Adail e Gão poderão indicar o candidato do partido a Prefeito Municipal.

ELY

Tranquilo, sempre com um sorriso nos lábios, o ex- Prefeito de Bela - Vista Ely de Araujo Barbosa marcou presença no

baile de reabertura do - Clube Belavistense. Prá quem não sabe, Ely é o único candidato do PDS, na fronteira, com amplas chances de vitória.

AVISO DA CHEFIA

Todos os departamentos deste jornal e dos demais da Rede receberam uma circular:

- A partir do dia 20 de julho só serão publicadas as matérias - A PEDIDO após o crivo do Depto Comercial. Fácil de entender: matérias pagas.

Concordamos plenamente, todos gostam de PROMOÇÃO, mas ás vezes, - esquecem-se de que o jornal vende sua mercadoria: ESPAÇO, afinal papel, - tintas, filmes, funcionários, etc, CUSTAM DINHEIRO.

CONVITE

E um vereador belavistense, do PMDB foi convidado a mudar de partido. Segundo informações, essa - possibilidade existe, tudo é questão de tempo.

COLIGAÇÕES

Numa roda de pessoas, todas bem esclarecidas, o comentário :

- Se não houver coligação, será certa a vitória de Ely de - Araujo Barbosa.

Mas, outro comentário: os votos do PFL e PDS se confundem; nesse caso ganha o PMDB.

Enfim, na verdade, o fiel na balança é o ex- prefeito - Ely. Dizem que não - é bicho papão, mas que assusta, assusta.

QUAL O CANDIDATO DA - TRIBUNA?

E o moço perguntou, muito na surdina:

- Escuta, qual seria o candidato da TRIBUNA DA FRONTEIRA?

A resposta do "Chefe"

-Pensamos acima de tudo em Bela - Vista, vamos aguardar a apresentação dos candidatos e aí então nos manifestaremos. - Isso não quer dizer - que os demais candidatos não terão espaço no jornal. Tudo será de acordo com a Legislação Eleitoral. En - tendeu?

REUNIÃO DO PFL

Foi quarta-feira, na residência do empresario Rubens Rodrigues, com a presença do Deputado Ari Rigo e do senhor Luiz - Carlos Nazaret, a reunião do Partido da - Frente Liberal.

DEBATES

Foram debatidos vários assuntos,- evidentemente que a - campanha eleitoral mereceu prioridade. Confirmada a candidatura de Afonso Dilon - Nunes Leite, não foi nesta ocasião definida a candidatura do - Vice.

QUADRO

Ari Rigo falou a respeito da atual - situação do partido no Estado e ficou satisfeito com o cres-

cimento do PFL em nossa cidade.

PRESENÇA

Entre outros destacamos as pre - senças de Garibaldi da Rosa; Leandro Acioli; Cássio Acioli; - Claudionor Rodrigues; Alvaro Pereira; - Idelfonso Loureiro; Miguel Delvalle, Dequinho Vasconcelos; Carlos Alberto Ocariz; Fernando de - Freitas Elias Haroldo [illegible] ro; Pedr[illegible] mieri; [illegible] Nazaret; Ari Rigo; Afonso Dillon Nunes Leite.

****

TRIBUNA DA FRONTEIRA, O ALVORECER DE UM NOVO TEMPO.

******

LIBERDADE

Mais uma vez todos se manifestaram a respeito do - quadro político, o PFL está ganhando o que o deputado Saulo Queiróz chama de - "espírito de corpo". Patente a preocupação dp partido em levar até o eleitor uma mensagem de fé e de trabalho. Muito boa a reunião, a TF esteve representada através do reporter João Carlos e do redator Ivaldo Pereira.

A PROPÓSITO

A partir de Agosto a Rede aumentará a tiragem de todos os jornais, serão distribuidas 1.500 - Tribunas em Bela Vista. Haverá distribuição nos bairros, escolas rurais, etc. È a campanha de expansão.

CONVENÇÃO

Em Campo Grande o PMDB deu um - exemplo de como não deve ser organizada uma convenção. Muitas irregularidades, confusões, críticas, enfim, deu tudo errado. Venceu a Chapa - de Harry Amorim. O - resultado final acusou: 20 nomes para Harry; 15 para Juarez e 9 para Valter Pereira, isto para a formação do Diretório.

WILSON

O GOVERNADOR WILSON BARBOSA MARTINS sentiu-se en - vergonhado com a - péssima organização. E não é para menos, - o proprio Governador teve que colocar o seu voto em uma cesta de lixo, e o que é pior, o seu nome nem constava na lista de eleitores. Falhas e mais falhas.

E NÃO FOI

E não foi só em Campo Grande que ocorreram irregularidades, em Recife, no interior do Paraná e no Rio de Janeiro, a barra pesou. Segundo os "entendidos", poderá haver racha no partido, com os descontentes mudando de sigla. Não acreditamos nisto, a unidade será mantida.

EXEMPLO

Em Bela Vista tudo transcorreu normalmente, foi um espetáculo de civismo, ordem e respeito. Isto é POLÍTICA. As duas Chapas: Adail e Sebastião Zacarias Filho, deram uma demonstração de SERIEDADE e RESPEITO. Isto é democracia.

VITÓRIA

A Chapa se Sebastião Filho venceu com 67% dos votos, numa

demonstração inequívoca de que o povo quer mudanças, com - lideranças jovens e atuantes.

JARDIM

Em Jardim - venceu a chapa PIRES NELSON- com uma pe-

DR. GERARDO JAVIER BOCCIA MEDINA

CIRURGIÃO DENTISTA

Clinica Geral- Raio X - Restaurações a Luz Visivel - Atende diáriamente.

Consultório e Residência Rua Mário Van Den Bosch - 464
FONE .- (067) 439-1087

BELA VISTA

ESTADO DE MATO GROSSO DO SUL

SUPER MERCADO SÃO JOSÉ

"SUPER MERCADO SÃO JOSÉ DE JOSÉ LUIZ DESTEFANI".

ACOUGUE, FRIOS, LATARIAS.

RUA DUQUE DE CAXIAS,712

FONE - 251-1713

JARDIM- MATO GROSSO DO SUL

História que a vida escreveu

HISTÓRIAS QUE A VIDA ESCREVEU

O vestido era de seda preto e justo na parte superior, com um decote generoso aparecendo sob a blusa de renda branca.

Sem maquiagem o seu rosto já era angelical, maquiada, tornou-se um misto de anjo e pecado. A luz difusa da boate realçava seus olhos brilhantes, sua boca úmida e seus dentes alvos e bem alinhados. O perfume discreto que emanava de seu corpo combinava com o conjunto transformando a dança mais para o devaneio que para a realidade.

Mas aquele momento era real. Tudo ali era bem verdadeiro. Ela estava em seus braços. Havia topado aquela viagem sem pestanejar. Foi uma coisa improvisada da parte dele, há meses que ele vivia com ela no pensamento, mas faltava-lhe coragem de falar algo com relação a seus sentimentos e ser com isto repudiado. Mil planos assomaram em sua mente. Todos descartados por serem considerados inviáveis.

Mas quis o destino que eles se encontrassem inesperadamente em Campo Grande. Ele fora distribuir uma ação no Fórum local e ela lá estava fazendo um curso. Marcaram almoçar juntos no outro dia.

A noite, no hotel, veio-lhe a idéia. Se saíssem logo após o almoço, teriam uma noite inesquecível em Presidente Prudente.

Lá ele conhecia aquela boatezinha simpática e discreta. O hotel também era-lhe velho conhecido. O plano era perfeito, só faltava a coragem de convidá-la.

O almoço transcorreu um ambiente cordial e amistoso. Aguardava fria colaborou para que o vinho branco fosse um ótimo complemento. No último gole veio-lhe a coragem.

-Vamos curtir uma boate longe daqui?

Ela estava com o guardanapo perto dos lábios e respondeu quase imóvel.

-Onde?

-Em Prudente. hoje à noite.

-Quando sairemos?

-Agora. Foi a resposta dele.

-Aceito. Mas não trouxe comigo uma roupa adequada.

-Isto é por minha conta e já sei até o que vou comprar para você vestir.

É algo que sempre sonhei ve-la vestida. A viagem foi calma, chegaram em Prudente ao anoitecer. Largou-a no hotel e foi visitar uns amigos. Voltou às nove horas ela já o esperava, linda beleza. Faltou-lhe coragem de tocá-la e estragar a noite por falta de paciência. Ele tomara banho e trocara de roupa na casa de um dos amigos e logo saíram para jantar. Após a janta foram para a boate.

A emoção dele era tão grande, que foi prolongando aqueles momentos inebriantes, tendo-a nos braços a dançar músicas românticas. Ele se achava no paraíso. Quase não trocaram palavras. Não era necessário. O momento era o que se pode chamar de divino. Já passava das dez da manhã quando ele perguntou.

-Vamos para um lugar mais tranquilo?

E ela respondeu.

-Daqui nós vamos direto a Campo Grande, você convidou-se para curtir uma boate, e foi só esse convite que aceitei.

ALEXANDRE AUGUSTO

AGRADECIMENTO E CONVITE

A família de Norato Godoy da Silva agradece sensibilizada as manifestações de pesar recebidos por ocasião de seu passamento e convida parentes e amigos para missa de 7º dia que será realizada no dia 14/ 07/ 85 às 17 hs. na capela do Divino Espírito Santo. Em Caracol será celebrada Santa Missa no dia 13 às 19 hs. na Igreja Nossa Senhora do Perpétuo Socorro.

Pensamentos.

Se algum dia sentires triste lembre-se, que existe alguém mais ainda.

Só deixarei de te amar quando um poeta saber pintar o barulho de uma folha que cai.

Todas as vezes que ouço um "cactus" lembro-me de você.

VIAÇÃO CRUZEIRO DO SUL LTDA.

ÔNIBUS PARA EXCURSÃO E TURISMO - EFICIÊNCIA A SERVIÇO DO POVO DA FRONTEIRA E SUDOESTE.

HOTEL PANORAMA

TRADIÇÃO NA ARTE DE BEM SERVIR

NO CE[illegible]

AO LA[illegible]

APARTAMENTOS COM AR CONDICIONADO, QUARTOS; CONFORTO; HIGIENE; PADRÃO DE ATENDIMENTO.

SINTA-SE EM SUA CASA, HOSPEDANDO-SE NO: HOTEL PANORAMA - Tradição na arte de bem servir - Bela Vista-MS

ESCRITÓRIO DE AGRIMENSURA

NÉLIO DIÓRIO

Registro Creaa- nº 52.993/TD S.P. - Visto nº - 1.011 - MS
Medições de terras, levantamentos cadastrais e fazendas, divisões de invernadas. Ratificação junto ao INCRA - Serviço qualificado - responsável e técnico.
ESCRITÓRIO: Rua Cuiabá 180 - Fone (067) 439-1258
RESIDÊNCIA: Rua General Osório 1281 - Fone (067) 439-1057

BELA VISTA - MATO GROSSO DO SUL

CANTINA ROMANA

" UM PEDAÇO DA ITALIA EM JARDIM"
AMBIENTE AGRADÁVEL E A MELHOR PIZZA DA REGIÃO. PAZZAIOLO PROFISSIONAL.
CANTINA ROMANA: PIZZARIA E LANCHONETE. R. Cel Camisão - 1253-Jardim-MS

RODISBEL

RODRIGUES DISTRIBUIDORA DE BEBIDAS LTDA.

ENTREGA DE BEBIDAS GELADAS E MESAS COM CADEIRAS PARA FESTAS.

"SÓ BEBO O MELHOR, QUANDO BEBO ANTARCTICA. O SABOR DA ALEGRIA".

ANTARCTICA

RUA VEREADOR ROMEU MEDEIROS Nº - 484 - FONE - 251-1641

JARDIM-MS

Cont. Comentando Por Nancy

(1)

(2)

(3)

(4)

(5)

(6)

(7)

(9)

(10)

(11)

FOTOS

1- Gerente do Banco do Brasil Orlando Marques, o filho Renato e sua esposa Taci, o casal na ocasião comemoravam aniversário de casamento e foram brindados com uma linda seleção.
2- Luiz Carlos Nazareth e Esposa Jandira que vieram especialmente para a Reabertura do Belavistense.
3- Prefeito Ildefonso e Marly
4- Também como convidados Olímpio Cardinal e esposa Edna.
5- Dr. Roberval , Olga e Abrão Zacarias
6- Ivaldo, Cássio e Evilásio Miranda- Rotary
7- Capitão Brasil, Marcia, Carmen e Cel. Ellery
8- Dr. Ely, Aurea e Filha Ana Claudia
9- A bonita Simone Accioli marcando presença no Belavistense:
10-Como convidados da festa do Rotary, o casal - Tibiriçá Loureiro e Olimpia.
11-Casal Luiz Carlos Rahal e Maruce, ela que - foi bastante cumprimentada pelo nat e até apagou velinhas após o parabéns a voce, na festiva do Rotary.

NA PROXIMA SEMANA VOLTAREMOS COM MAIS NOVIDADES, DICAS , INFORMAÇÕES E COMENTÁRIOS.

*** **** ***

RSR

ENGENHEIRO CIVIL

RICARDO

DE SOUZA ROSA

CREA - 667 - D - INCRA - 76/83/CR 16.
PROJETOS DE EXECUÇÃO, SERVIÇOS TOPOGRÁFICOS.

DESMEMBRAMENTOS, LOTEAMENTOS, MEDIÇÃO DE FAZENDAS, ETC....

REGULARIZAÇÃO DE OBRAS.
AVALIAÇÕES
ORÇAMENTOS

ESCRITÓRIO : RUA MARIO VAN - DEN BOSCH - 460 - FONE 439-1366(067)

BELA VISTA- MATO GROSSO DO SUL

TRIBUNA DA FRONTEIRA

SEGUNDO CADERNO

A MELHOR MANEIRA DE ACREDITAR NUMA CIDADE E TRABALHAR EM PRÓL DE SEUS FILHOS, EM BENEFICIO DE SEU CRESCIMENTO.

HOJE QUANDO A NOSSA BELA VISTA COMEMORA O 67º ANIVERSÁRIO, NADA MAIS JUSTO QUE RENDER A NOSSA HOMENAGEM AOS PIONEIROS, FAZENDO DA TRADIÇÃO UMA FORMA DE PERPETUAR OS NOSSOS VALORES.

A ELETRO SON TINTAS, VIDROS, - MATERIAIS ELÉTRICOS CHEGOU - PARA SERVIR. ESTE É O NOSSO PROPOSITO, PARA ISTO TRABALHAMOS.

PARABENIZAMOS O POVO BELAVISTENSE E OS EXPOSITORES, ALMEJANDO SUCESSO EM NOSSA CIDADE.

****PARABENS BELA VISTA****
****

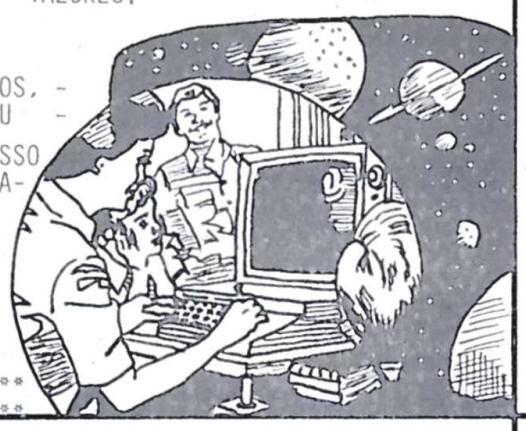

NOSSOS SINCEROS PARABENS AO POVO DE BELA VISTA E CONGRATULAÇÕES AOS ORGANIZADORES DA 14ª EXPOBEL. NADA MAIS GRATIFICANTE VER QUE OS SEUS FILHOS, PRINCESA DO APA, ENCONTRAM-SE EMPENHADOS EM CONSTRUIR O FUTURO COM FÉ, PAZ E MUITO TRABALHO.

OUTROS ANIVERSÁRIOS VIRÃO E TEMOS A CERTEZA DE QUE ESTAMOS CRESCENDO JUNTOS.

PARABENS POVO BELAVISTENSE
PARABENS EXPOSITORES

HORDONÊS JOSÉ ALVES
******PREFEITO MUNICIPAL DE CARACOL*****

CASA DO FAZENDEIRO

NESTA OPORTUNIDADE QUANDO BELA VISTA COMEMORA O SEU ANIVERSÁRIO, ENVIAMOS AO POVO BELAVISTENSE VOTOS DE MUITA FELICIDADE.

AOS ORGANIZADORES E EXPOSITORES DA 14º EXPOBEL BONS NEGÓCIOS E SUCESSO.

AO POVO BELAVISTENSE QUE ESTE DIA SEJA PRENÚNCIO DE UM AMANHÃ PLENO DE REALIZAÇÕES.

CONVITE
****

A CASA DO FAZENDEIRO CONVIDA OS PECUARISTAS BELAVISTENSES A VISITAREM SUAS INSTALAÇÕES E COMPROVAREM A QUALIDADE E OS PREÇOS DE NOSSOS PRODUTOS.

******PARABENS BELA VISTA******
****

Saudação

******PARABENS BELA VISTA******

HOMENAGEAMOS HOJE TODOS AQUELES QUE EM TEMPOS PASSADOS FIZERAM DE TUDO PARA O PROGRESSO DE BELA VISTA.

CUMPRIMENTAMOS OS HOMENS QUE LADO A LADO TRABALHAM QUEIMANDO ETAPAS DO DESENVOLVIMENTO.

É O BRASIL COM A SABEDORIA DOS MAIS VELHOS E A PARTICIPAÇÃO DA JUVENTUDE QUE HAVERÁ DE CONSTRUIR O SEU FUTURO DE GRANDEZA.

****JOVINO GODOY****
****

CARACOL-MS

NOSSA SAUDAÇÃO

NÃO PODERIAMOS DEIXAR PASSAR EM BRANCAS NUVENS, ESTA DATA TÃO IMPORTANTE E SIGNIFICANTE PARA TODOS OS BELAVISTENSES.

AOS QUE FORJARAM A GRANDEZA DESTA TERRA COM SUOR DE SEUS ROSTOS, NOSSAS HOMENAGENS E A CERTEZA DE NOSSAS LEMBRANÇAS.

AOS QUE DÃO CONTINUIDADE AO TRABALHO INCESSANTE DE PROMOVER O PROGRESSO DE BELA VISTA E O BEM ESTAR DE SUA GENTE, NOSSO INCONDICIONAL APOIO.

PARABENS PRINCESA DO APA

CONGRATULAMO-NOS COM OS PODERES PÚBLICOS, AUTORIDADES LOCAIS, ILUSTRES VISITANTES E PARTICIPANTES DE MAIS UMA EXPOSIÇÃO.

******PARABENS BELA VISTA******

HERON DOS SANTOS
JARDIM -MS

PAZ na terra!

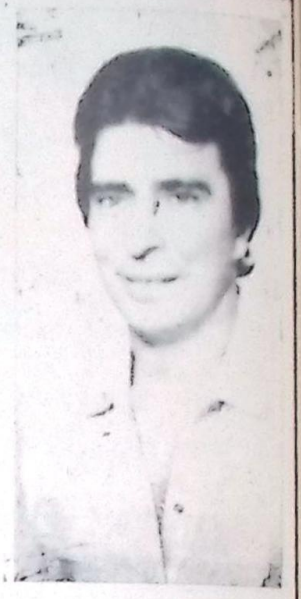

FALEMOS COM ADMIRAÇÃO DESTA GENTE QUE ENFRENTA TODO TIPO DE PROBLEMAS PARA TIRAR DA TERRA O ALIMENTO NOSSO, QUE CADA DIA CONSUMIMOS, POIS SEM FAVOR - NENHUM ELES MERECEM TODO NOSSO RESPEITO.

*******PARABENS BELA VISTA******

*** MARCIONIL MARQUES DOS SANTOS***
A PORTO MURTINHO -MS

Aqui plantamos a semente do progresso.

HOJE A BANDA SAIU, O PADRE REZOU PELO BEM ESTAR DESTA TERRA, PELO PROGRESSO, - PELA SAÚDE, PELA FELICIDADE, PELO AMOR...

MAS NÓS NÃO QUEREMOS QUE ESSE CLIMA DE ALEGRIA ACABE NO FIM DO DIA...

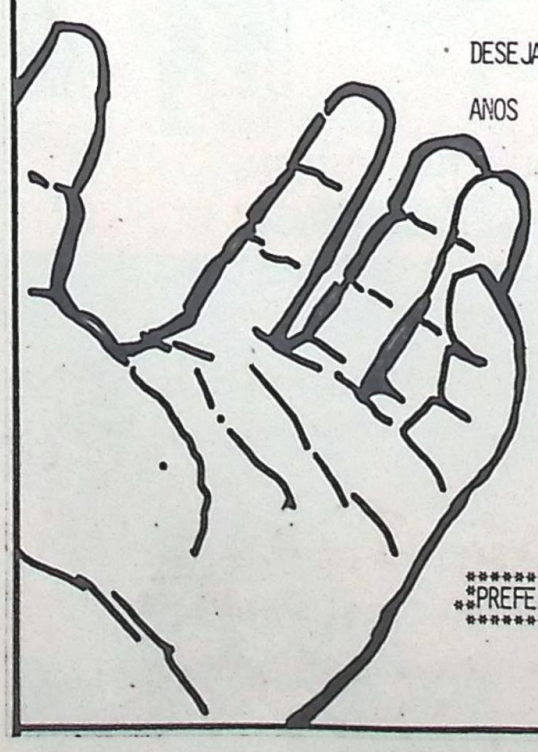

DESEJAMOS QUE A ALEGRIA CONTINUE ANOS AFORA E QUE O PROGRESSO DE BELA VISTA CONTINUE SEMPRE CRESCENDO....

PARABENS BELA VISTA

POR ESTA DATA MAGNA...

PREFEITO JOSÉ VICENTE DE SANCTIS PIRES
JARDIM-MS

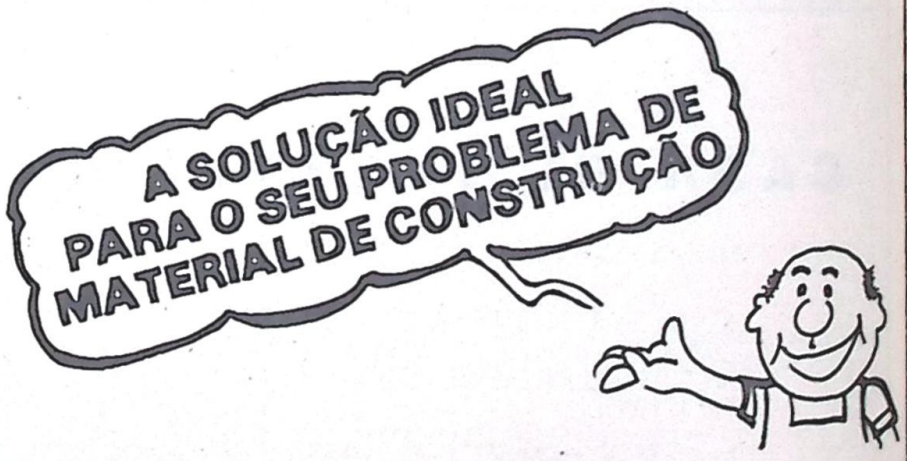

QUANDO MAIS UMA VEZ, A CIDADE SE PREPARA, COM RENOVADA EMOÇÃO, COM A FINALIDADE DE COMEMORAR UM ANIVERSÁRIO DE SUA FUNDAÇÃO, QUEREMOS PRESTAR UMA JUSTA HOMENAGEM A TODOS AQUELES QUE CO-LABORARAM CONOSCO, NA MISSÃO DE DIRIGIR O - JARDINÃO MATERIAIS PARA CONSTRUÇÃO

NOSSAS HOMENAGENS ÀS AUTORIDADES E A NOSSAS SAUDAÇÕES À ILUSTRE COMITIVA GOVERNAMENTAL.

*PARABENS POVO DE BELA VISTA.....

JARDINÃO MATERIAIS PARA CONSTRUÇÃO LTDA

JARDIM-MS

BELA VISTA ONTEM E HOJE

ESCOLA ESTADUAL DE 1º - E 2º GRAUS ESTER SILVA.

ALUNA: LAURA LOUREIRO - OCARIZ - 8ª SÉRIE NOTURNO.

BELA VISTA - MS

HISTÓRICO

Os Lopez, que já haviam tido papel preponderante no povoamento do vale do Paranaíba, espalharam-se por toda a região sul do Estado de Mato Grosso, ora formando núcleos regulares de aldeamento, ora apenas fazendas isoladas, multiplicando-se desde os campos de Vacaria, Brilhante e Dourádos, entrando pelos chapadões do Amambai, até as campanhas do Paraguai, indo finalmente um desses rebentos pioneiros instalar-se nas regiões banhadas pelo Apa, ali formando fazenda de gado.

Gabriel Lopez, que procedia de Boa Vista, entre Vacaria e o Brilhante, era genro de Antônio Gonçalves Barbosa: deixando o sogro em Boa Vista, iniciou os alicerces de "Passatempo", propriedade que, tempos depois, cedia a Ignácio Gonçalves Barbosa, irmão de Antônio, iniciando a jornada rumo às regiões férteis do Apa, a fim de ali escolher terra do seu gosto o que veio a suceder no ribeirão "Monjolinho", afluente do Apa, onde fundou estabelecimento, mais ou menos no ano 1846.

Em companhia da família, cuidando de novas fazendas, não esquecia de manter contato com Antônio Barbosa, conservando sempre aberta a estrada que, segundo J.H. Elliot, seguia "até amorada de Grabiel Lopez que é genro do Sr. Antônio B. situada para baixo da serra do Maracajú sobre o rio Apa, não longe do forte arruinado de São José".

Dois anos depois de ter instalado a fazenda, em 1848, Gabriel Lopez veio a falecer deixando à sua mulher Dona Senhorinha Maria da Conceição, os cuidados de manter a posse que ele fundara.

Tempos depois, Dona Senhorinha contraia núpcias com José Francisco Lopez, irmão de Gabriel, e que mais tarde iria ter o papel de grande relevância Histórica, quando assumiu o compromisso de indicar às forças brasileiras, então em luta com os exércitos invasores de Solano Lopez, o melhor caminho para alcançar Nioque, na retirada épica de Laguna.

A invasão paraguaia veio encontrar D. Senhorinha à frente da fazenda por Gabriel, cuja posse havia resgistrado "aos 11 de Fevereiro de 1856, de acordo com o regulamento 1945.

Terminada a guerra do Paraguai, o exemplo de Gabriel Lopez e de José Francisco foi seguido por vários outros colonizadores, distinguindo-se entre eles José Leme Bugre, o primeiro a se estabelecer, erguendo a primeira residência onde hoje se localiza a cidade de Bela-Vista.

A partir de então, provavelmente do ano de 1870, teve início o desenvolvimento da povoação, com a chegada de novos colonizadores, todos eles dedicados ao estabelecimento de fazendas de criação e agricultura de subsistência.

Escolheram, para centralizar o novo núcleo, o topo da pequena colina que margeia o Apa, pelo lado direito.

As correntes imigratórias compostas principalmente de riograndense do sul encarregaram-se, posteriormente, de completar o povoamento de Bela Vista.

Sobre esse movimento imigratório, Virgílio Correa Filho, comentando o desenvolvimento da indústria extrativa de erva-mate do sul matogrossense declara que "entretanto, avolumava-se a imigração espontânea, riograndense em maioria de colonizadores, a muito dos quais a própria companhia (referia-se aqui o historiador, a Companhia Mate Laranjeiras que, por muito tempo monopolizou a industria ervativa de Mato Grosso), facilitava os primeiros trabalhos permitindo-lhes estacionarem dentro da área arrendada.

Vinha pelo Paraguai, por terra quase sempre escapando à perseguição do castilhismo, que lhe não dava quartel.

Dispersavam-se pela fronteira, desde Bela Vista a Ponta Porã, penetrando a pouco o interior, como onda invasora".

Em 10 de Abril de 1900, a Resolução nº 255 criava a Paróquia de Paz de Bela Vista, com os limites do já existente distrito policial, estabelecido por volta de 1889

O seu desenvolvimento não sofreu solução de continuidade tanto assim que o Governo do Estado, pela Lei Nº 502, de 3 de Outubro de 1908, criava o municipio de Bela Vista, incorporando-o à Comarca de Nioaque, com os mesmo limite do Distrito de paz.

A mesma Lei Nº 502 eleva a povoação à categoria de Vila, onde ficava situada a sede do novo município. Dois anos depois, outra lei estadual de Nº 549, de 20 de Julho de 1910, cria a comarca de Bela Vista, até então termo Judiciário de Nioaque, a qual foi instalada em 16 de Março de 1911, por força do Decreto Nº 277, - Na divisão territorial de 1914, o Município de Bela Vista aparece com dois distritos: o da sede municipal e o de Caracol, criado pela Lei Nº 659, de 20 de Junho daquele ano.

Foi elevada à categoria de cidade em 16 de Julho de 1918, por força da Lei Estadual Nº 772. Em 31 de Dezembro de 1934, Bela Vista aparecia com o distrito de igual topônimo (sede municipal) e mais o de Caracol, assim permanecendo até a divisão territorial de 1936, quando foi criado o distrito de Porteira e incorporando ao Municipio de Bela Vista. Continuou com a situação inalterada até 31 de Janeiro de 1940, quando foi extinto o distrito de Porteira, aparecendo então, Bela Vista com o mesmo distrito, figurantes em 31 de Dezembro de 1954.

Em 1943, pelo Decreto - lei federal nº 5839, de 21 de Setembro, passou a constituir municipio do território federal de Ponta Porã, entre mais seis do Estado de Mato Grosso.

Segundo ao quadro anexo ao Decreto estadual Nº 583 de 24 de Dezembro de 1948 o municipio de Bela Vista figura com tres distritos: o da sede municipal, o de Caracol e o de Jardim, este último criado pela lei Nº 119, de 13 de Setembro de 1942 com território desmembrado do distrito de Bela Vista. Na atual divisão territorial e Estado, perdeu o distrito de Jardim, que passou a constituir municipio de igual topônimo, ficando constituido dos distritos da sede e de Caracol.

Sede de comarca subordinada os termos judiciários de Bela Vista, Guia Lopes da Laguna e Jardim.

LOCALIZAÇÃO:

Localiza-se na zona fisiográfica da baixada, limitando-se com os municipios de Porto Murtinho, Bonito, Jardim e Ponta Porã. É ainda, limite internacional do Brasil com a República do Paraguai.

A cidade de Bela Vista é situada à margem do Rio Apa, entestando com a de Bela-Vista do Paraguai, da qual é separada pelo rio citado. Suas coordenadas geográficas são as seguintes: latitude S.22º 06' 12" e longitude W.Gr 56º 22' 17". Em relação à capital do Estado, está localizada no rumo S.S O da qual dista 720 quilômetros em linha reta.

ALTITUDE:

Na sede municipal o ponto mais alto atinge 161 metros acima do nível do mar colocando-se, entre as demais cidades mato grossenses, em 50º lugar na ordem de altitude.

CLIMA:

O Município de Bela Vista possui duas espécies de climas: o tropical úmido e o tropical de altitude, este último na região que comprende a encosta ocidental da serra de Maracajú. O período das chuvas tem início geralmente em Janeiro indo até Abril com maior intensidade em Fevereiro e Março.

ACIDENTES GEOGRÁFICOS:

Os principais são os seguintes: o Rio Apa (em cuja margem direita está localizada a cidade de Bela Vista), Período que serve de limite do municipio com Porto Murtinho, Estrelinha, um dos principais afluentes do Apa; a Lagoa Grande, situada na fazenda Santa Maria o morro Margarida.

ÁREA:

Possui uma extensão territorial de 8970 quilômetros quadrados, situado em 28º lugar entre as demais colunas de Estado de Mato Grosso, do qual ocupa cerca de 0,68% do território.

RIQUEZAS NATURAIS:

Encontra-se no território: pedra calcária, arcia e pedra para construção e barro para fabricas de telhas e tijolos, na extrativa mineral. Madeira de lei e lenha para combustivel, na, vegetal: e finalmente peixes, peles silvestres e cria, no animal

POPULAÇÃO:

O municipio de Bela Vista contava com uma população de 16.436 habitantes, segundo o Recenseamento Geral de 1950, o que lhe dava mais de 1 habitante por quilometro quadrado. Daquele total, 8.380 pessoas eram de sexo masculino e 8.056 eram do femenino.

Em relação a cor, a população estava distribuida da seguinte maneira brancos, 7.654 mulheres num total de 15.614 pessoas. Pretos: 365 do sexo masculino e 338 do femenino totalizando 703 habitantes; amarelos: 2 homens pardos 30 homens e 30 mulheres ou seja de 60 inviduos: havia 57 habitantes sem declaração de cor.

Segundo a religião, 8.156 homens e 7.891 mulheres, num total de 16.047, declarando-se católicos apostólicos romanos: 199 habitantes, dos quais 107 homens e 92 mulheres protestantes: 26 homens totalizando 44, manisfestaram-se espiritas, 4 homens budistas; 1 homem era ortodoxo 9 homens e 10 mulheres professavam outras crenças sem religião haviam 80 pessoas, das quais 53 homens e 27 mulheres finalmente sem declaração religiosa em total de 42 individuos, sendo 24 homens e 18 mulheres.

Segundo os distritos, a população recenseada apresentada o seguinte número distrito de Bela Vista (sede) 6.090 habitantes na cidade e 4.239 na Zona-Rural. A cidade de Bela Vista, com 3.053 habitantes do sexo masculino e 3037 do feminino.

PARTICULARIDADES E MONUMENTOS HISTÓRICOS:

No dia 11 de maio de 1867, travou-se às margens do Apa violento combate entre as forças paraguaias e brasileiras, essa última iniciando, então a célebre retirada da Laguna. Esse foi o local onde as forças comandadas pelo coronel Carlos de Moraes Camisão quase dizimaram as tropas de Solano Lopez, sob o comando do Major Martinho Urbieta, quando "as 11 horas do dia foi repentinamente atacada a linha de atiradores do Batalhão n.17 de voluntários, que marchava na frente, por infanteria inimiga a qual se seguia uma furiosa carga de cavalaria, que veio esbarrar contra aquele batalhão, abrindo-se em duas alas, as quais desfilaram a todo galope de um lado e outro de nossa força, procurando penetrar na bagagem. O fogo que se freu o inimigo foi terrivel, cada Batalhão formou quadrado com rapidez espantosa, indo muitos cavaleiros morrer espantados na ponta do intrípido batalhão 21.

A artilharia, metendo em bateria com extrema velocidade, fez fogo mortífero de granada sobre a cavalaria paraguaia que deixou o campo cheio de mortos e feridos. A perda do inimigo não foi inferior a 70 homens: a nossa foi de 19 mortos e 29 feridos...

Foram erguidos dois monumentos: o primeiro, em homenagem aos mortos brasileiros no combate que os paraguaios dominaram de "Hnh-de-ópa", que significa "Nós acabamos" está situado no cemitério de Água Doce, localizado a dois Km da cidade de Bela Vista e o segundo homenagem aos 97 soldados paraguaios que pereceram naquele combate a 1.500 metros da cidade nas imediações de Água Doce.

BELA VISTA:

Falar sobre a sua história seria dissertar sobre a sangrenta epopéia da Retirada da Laguna: reviver a memória sagrada de José Francisco Lopes, figura heril dedenodado guia, seria trazer à nossa mente a vida pretérica daqueles bravos sertanistas que aqui aportaram, plantando o primeiro marco de uma civilização que hoje se reflete, majestosa nas águas cristalinas do histórico Rio Apa.

"Oh! minha risonha Bela Vista, bendita Canaã. Terra moça e apetecida noivado sol e das flores, em teu seio de leite e de mel, acolhe o dizer sem ativo, a prosa rude a frase chã de todos aqueles que te amam" Eis um minúsculo resumo histórico sobre você Bela-Vista.

NATUREZA:

Lei nº 772 de 16/07/1918 - Emancipação política e administrativa (comemora-se no dia 20 de Julho); sua área 4.725 Km2 e tem a população de 15.606 habitantes. Faz divisa com Jardim Antônio João, Caracol Ponta Porã e República do Paraguai.

PECUÁRIA:

Continua...

Parabéns

NESTE 20 DE JULHO NÃO HÁ PALAVRAS PARA DEFINIR O AMOR QUE SENTIMOS POR BELA VISTA.

NESTA TERRA PLANTAMOS AS SEMENTES DO FUTURO, A COLHEITA SERÁ BOA, POIS O SEU POVO ALÉM DE TRABALHADOR E JUSTO E IDEALISTA.

PARABENS BELA VISTA

PARABENS ORGANIZADORES DA 14ª EXPOBEL

****** RAMONA CORRÊA******

***

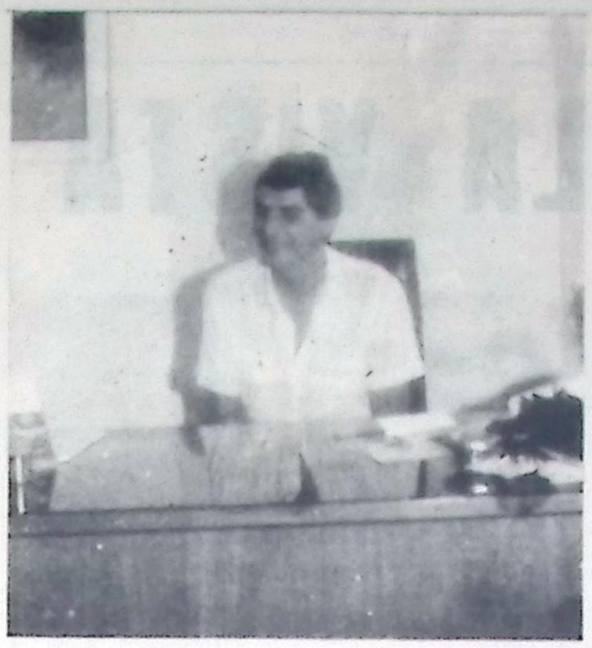

E COM DINAMISMO, COM GENTE DE FÉ E COM DEDICAÇÃO QUE SE CONSTROI O DESENVOLVIMENTO DE UMA CIDADE.

NOSSA HOMENAGEM AOS TRABALHADORES, A TODOS AQUELES QUE LABUTAM DE SOL A SOL DANDO A SUA PARCELA IMPORTANTE PARA O PROGRESSO DE BELA VISTA.

HOJE QUANDO BELA VISTA COMEMORA O SEU ANIVERSÁRIO E REALIZA=SE A 14ª EXPOBEL, IRMANAMO-NOS AS FESTIVIDADES E FESTEJAMOS JUNTOS COM O POVO ESTA DATA MAGNA.

*PARABENS BELA VISTA
PARABENS EXPOSITORES*

EDMILSON BRUM ESCOBAR

E PÉRICLES BRUM ESCOBAR.

JARDIM-MS

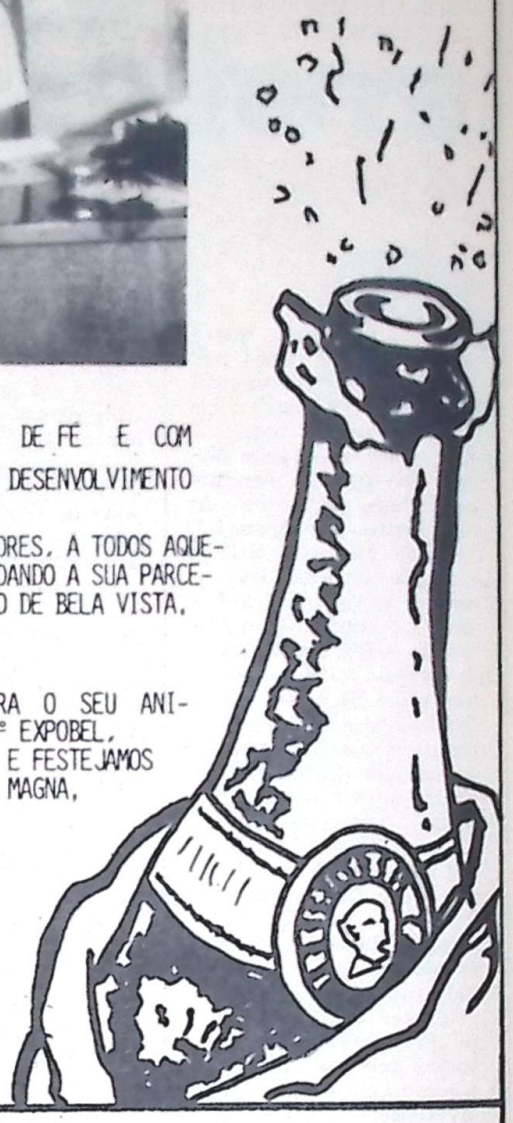

MENSAGEM

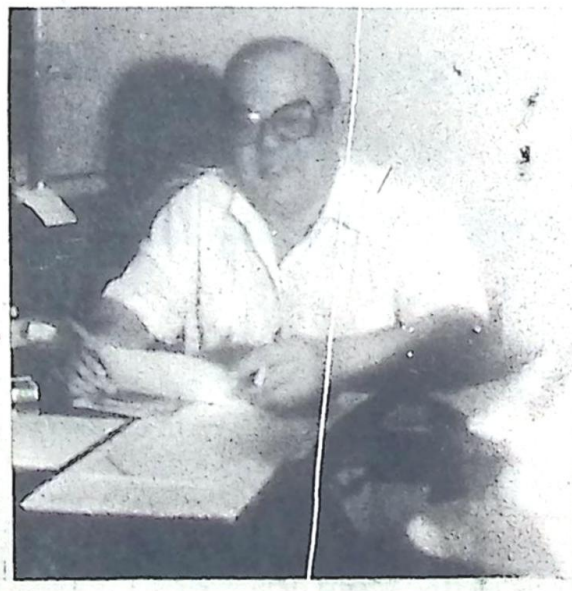

NESTA DATA HISTÓRICA, ESTAMOS JUNTOS AO POVO E AUTORIDADES PARA FESTEJAR E CONTRIBUIR PARA O PROGRESSO DE BELA VISTA.

A CADA META ATINGIDA, A ESPERANÇA DE NOVOS OBJETIVOS, TRABALHANDO DIUTURNAMENTE PARA AVANÇAR NOS DEGRAUS DA CONQUISTA.

ESPERAMOS QUE TODOS PARTICIPEM DESTA TAREFA: CONSTRUIR UMA CIDADE MAIS PROGRESSISTA E MAIS JUSTA.

PARABENS BELA VISTA
PARABENS EXPOSITORES

DR. MANOEL RODRIGUES NEGRÃO

**********//////*********

JARDIM-MS

Felicidades

NÃO PODERÍAMOS PASSAR EM BRANCAS NUVENS, ESTA DATA TÃO IMPORTANTE E SIGNIFICANTE PARA TODOS OS BELAVISTENSE, AOS QUE FORJARAM A GRANDEZA DESTA TERRA COM SUOR DE SEUS ROSTOS, NOSSAS HOMENAGENS E A CERTEZA DE NOSSAS LEMBRANÇAS.

AOS QUE DÃO CONTINUIDADE AO TRABALHO INCESSANTE DE PROMOVER O PROGRESSO DE BELA VISTA E O BEM ESTAR DE SUA GENTE, NOSSO INCONDICIONAL APOIO.

PARABENS PRINCESA DO APA!!!

CONGRATULAMO-NOS COM OS PODERES PÚBLICOS, AUTORIDADES LOCAIS, ILUSTRES VISITANTES E PARTICIPANTES DE MAIS UMA EXPOSIÇÃO.

PARABENS BELA VISTA

**********|||||||*********

Colaboração do Aluno: Geovani Vareiro Correa.
Escola Estadual de 1º E - 2º Grau Ester Silva.
Série: 8º Matutino.

— BELA VISTA DE ONTEM... —
BELA VISTA DE HOJE...

Em 1801 o Capitão espanhol Juan Cabalero atravessou o Apa com 100 soldados e fundou o forte São José, onde hoje é Bela Vista. Em 19 de Janeiro de 1802, foi derrotado e morto, em combate o forte foi azarado pelas tropas sob comando do tenente Francisco Prado.

Os Lopes que já haviam tido papel preponderante no povoamento do Vale do Paraíba, espalharam-se por toda a região-sul do Estado de Mato Grosso, formando núcleos regulares de aldeamento, ora apenas fazendo, multiplicando-se desde os Campos de Vacarias, Rio Brilhantes, Dourados, entretanto pelos Chapadões de Amambaí, até as campanhas Paraguaias indo finalmente desses rebentos pioneiros instalar-se em regiões banhadas, pelo Rio Apa, ali formando fazendas de gado. Em 1840, João Gabriel Lopes fixou residência no lugar denominado "RETIRO", a 12 léguas do Apa, onde faleceu. Em 1850, forças Paraguaias invadiram o território aprisionaram e o conduziram para Assunção, Dona Senhorinha viúva de João Gabriel Lopes, e seus filhos, também os mesmos destinos tiveram os moradores de 12 casas que já existiam na "MACHOPPA". Os invasores vieram sob o comando do Coronel Rasquim, depois General... A família Lopes pioneira de Bela Vista, decendente de Antonio Lopes, nascido em Piauí, Minas Gerais, supoe-se que ele tivesse quatro filhos: Joaquim, Gabriel, José Francisco Lopes e João Gabriel. Mas são conhecidos apenas três: Joaquim, Gabriel e José Francisco Lopes.

Depois da invasão e aprisionamento das famílias :Machorra Bela Vista ficou abandonada até 1872, em que foi firmado do Rio Apa, como limite entre os dois países, o povo mais confiante, passou a povoa-lo sendo os seus primeiros habitantes, ainda Lopes (sobrinho), os Barbosas, os Ferreiras, os Pedras, os Loureiros, os Escobar e outros.

Bela VIsta está situada a margem direita do Rio Apa. A sua população, é calculada em quatro mil habitantes e o município, em 15.000 tem uma superficie de 10.000 quilometros quadrados, calculadamente.

Gabriel Lopes que procedia de Bela Vista, entre Vacaria e o Rio Brilhante, era genro de Antonio Gonçalves Barbosa, deixando o sogro em Bela Vista, iniciou os alicerces de "Passatempo" propriedade que, o tempo depois cedia a Inacio Gonçalves Barbosa, irmão de Antonio iniciando a jornada rumo a região férteis do Apa, a fim de ali escolher, terras de sem gosto o que veio suceder no Ribeirão "Monjolindo" afluente do Apa onde fundou o estabelecimento mais ou menos no ano de 1846.

Em companhia da familia cuidando da nova fazenda, não esquecia de manter o contato com Antonio Barbosa conversando sempre aberta a estrada até a morada de Gabriel Lopes.

Dois anos depois, ter instalado a fazenda de 1848, Gabriel LOpes, veio a falecer, deixando a sua mulher dona Senhorinha Maria de Conceição, os cuidados de manter a posse que ele fundara, tempos depois dona Senhorinha contraírá núpcias com José Francisco Lopes, irmão de Gabriel e que mais tarde viria ter o papel de grande revelância histórica quando assumiu o compromisso de indicar as forças brasileiras, então em luta com os invasores de Solano Lopes, o melhor caminho para alcançar Nioaque na epoca, da retirada da Laguna.

A invasão Paraguaia veio a encontrar Dona Senhora a frente da fazenda fundada por Gabriel, cuja posse havia registrado aos 11 de Fevereiro de 1856, de acordo com o regulamento, em 1854, terminada a guerra do Paraguai o exemplo de Gabriel Lopes, Francisco e de José Lopes foi seguido por vários outros colonizadores, distinguindo-se entre eles José Lemes Bugre, o 1º a estabelecer, erguendo a 1º residência onde hoje se localiza Bela Vista, exatamente no ponto onde futuramente foi construido o atual destacamento policial.

A partir deentão, provavelmente no ano de 1870, teve inicio o desenvolvimento da povoação, com a chegada de novos colonizadores todos dedicavam a estabelecimento de fazendas de criação de gado e agricultura de subsistência escolheram para centralizar o novo núcleo, o topo da pequena colina que margeia o Apa, pelo lado direito. As correntes emigratórias compostas primeiramente de Piograndense do Sul.

Em 10 de Abril de 1900, a resolução Nº 255, criava a Paroquia da Paz de Bela Vista, com os limites do já existente Distrito Policial estabelecido por volta de 1889.

O seu desenvolvimento sofreu solução de continuidade tanto assim que o Governo, incorporando-o comarca de Nioaque, com os mesmos limites do distrito da Paz. A mesma Lei nº502 de 03 de Outubro eleva a povoação de categoria de Vila onde ficou situada a sede do município. Dois anos depois outra Lei Estadual de Nº 549 de 20 de Julho de 1910, cria a comarca de Bela Vista, até então termo Judiciário de Nioaque, a qual foi instalado em 16 de Março de 1911, por força do Decreto nº Territorial de 1914, o município de Bela Vista apareceu com dois distritos: o da Sede Municipal, e o de Caracol, criado pela Lei nº 549 de 20 de julho daquele ano. Foi elevada a Categoria de cidade em 16 de junho de 1918, por forca da Lei 772. Em 31 de dezembro de 1934 desaparecia com distrito de igual topônio (sede municipal) e mais o de Caracol, assim permanecendo até a divisão territorial de 1936, quando o Distrito de Caracol passou denominar-se distrito de Porteira incorporando ainda o distrito de Bela Vista.

Em 31 de dezembro de 1940 quando foi extinto o distrito de Porteira, apareceu Bela Vista.

Com os mesmos distritos figurantes em 31 de Dezembro de 1934, pelo decreto de Lei nº 5839 de 21 de Setembro de 1934, do Governo Federal passou constituir Municipio do Território Federal de Ponta Porã, com extensão do território Federal, pelo ato das disposições constitucionais, promulgado em 18 de Dezembro de 1945, foi reicorporando ao Estado de Mato Grosso, com a mesma área anterior de desmembramento. Segundo o quadro anexo ao Decreto Estadual nº 583, de 24 de Dezembro de 1948 o Municipio figura com três distritos, o da Sede Municipal, o de Caracol (anteriormente Porteira) e o de Jardim, este último criado pela Lei Nº 119 de 13 de setembro de 1948, com território desmembrado do distrito de Bela Vista Em 1948 foi acrescido o distrito de Campestre.

Em 1953, perdeu os distritos de Jardim, e de Caracol a categoria municipais. Finalmente em 1964 perdeu o distrito de Campestre, que juntamente com a Col. Penzo, pertencente os municipios de Ponta Porã forma atualmente o municipio de Antonio Joao. Compoe-se ainda dos termos Judiciários de Bela Vista, Jardim (já elevada a comarca e ainda nao instalada) Guia Lopes da Laguna e Caracol. Pela Lei Nº 5440 de 04 de junho de 1968, o municipio de Bela Vista, foi considerado de interes e de Segurança Nacional.

Não se tem noticias concretas quanto a origem toponimo do municipio. Presume-se entretanto que tais denominações seja proveniente da localização do forte de Bela Vista do Paraguai, erguendo na cidade mesmo nome, fronteira ao local onde se encontra hoje Urbe de Bela Vista. Entretanto, nada há de positivo sobre tal assertiva. Os filhos de Bela Vista são chamados de Belavistenses.

A Ponte sobre o Rio Cerros é o fruto do esforço conjugado Senhores: Alvaro Mascarenhas e Irati Ferreira da Costa. Prefeito do Municipio e Vice-Prefeito de Vila Caracol respectivamente.

Como não poderia deixar de ser, a inauguração de mais esse serviço público de gestão Alvaro Mascarenhas, foi motivo de justo realizo para a população que habitava na vizinha localidade.

CONTINUA.....

Existe sempre
A CIJAL
no seu caminho.

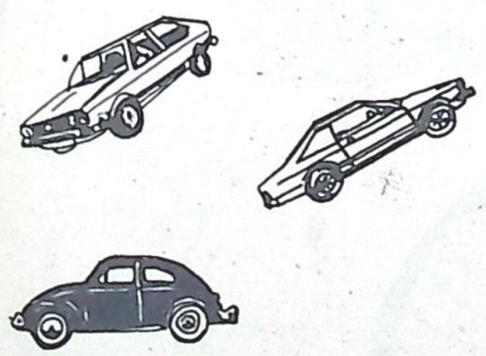

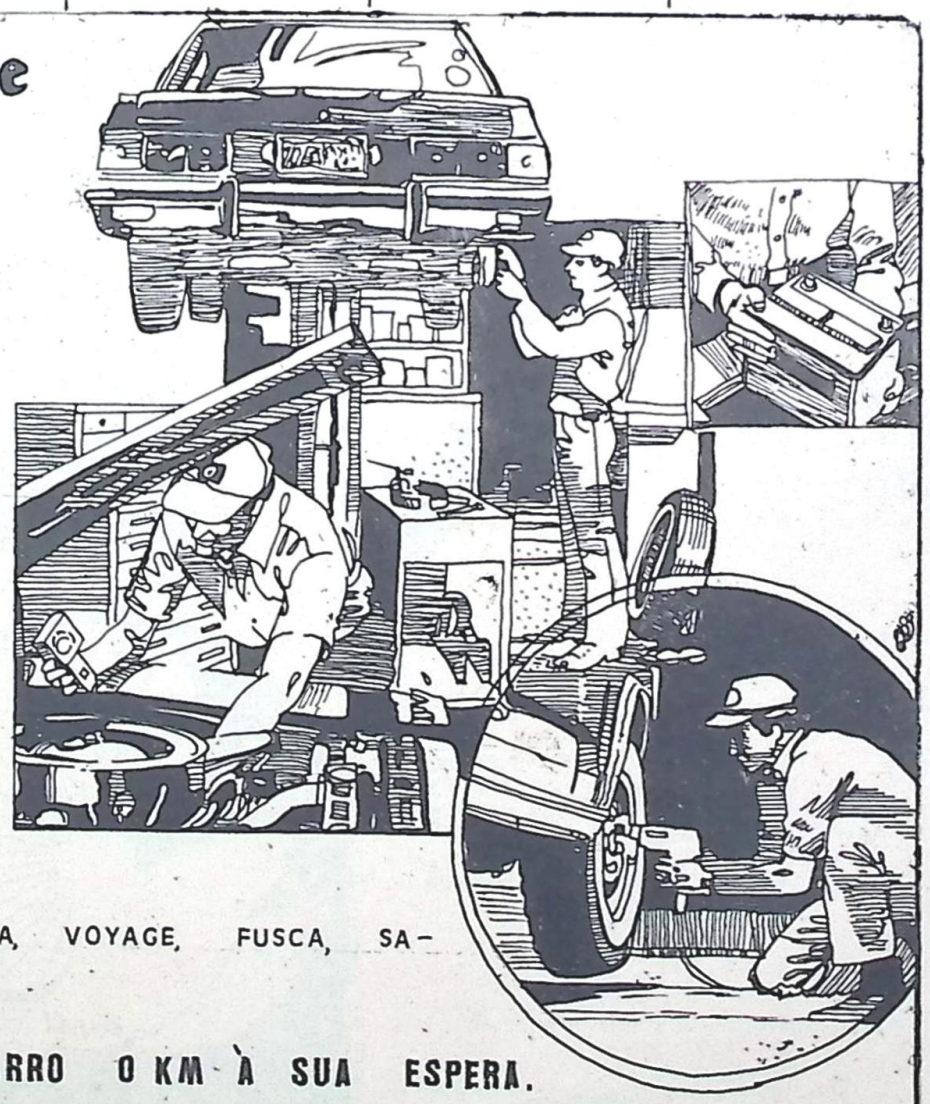

PARATI, GOL, SANTANA, VOYAGE, FUSCA, SAVEIRO, KOMBI.

SEMPRE UM CARRO 0 KM À SUA ESPERA.

CIJAL-CIA JARDINENSE DE AUTOMÓVEIS LTDA.

RUA 1º DE MAIO - 571 — REVENDEDOR AUTORIZADO VOLKSWAGEM

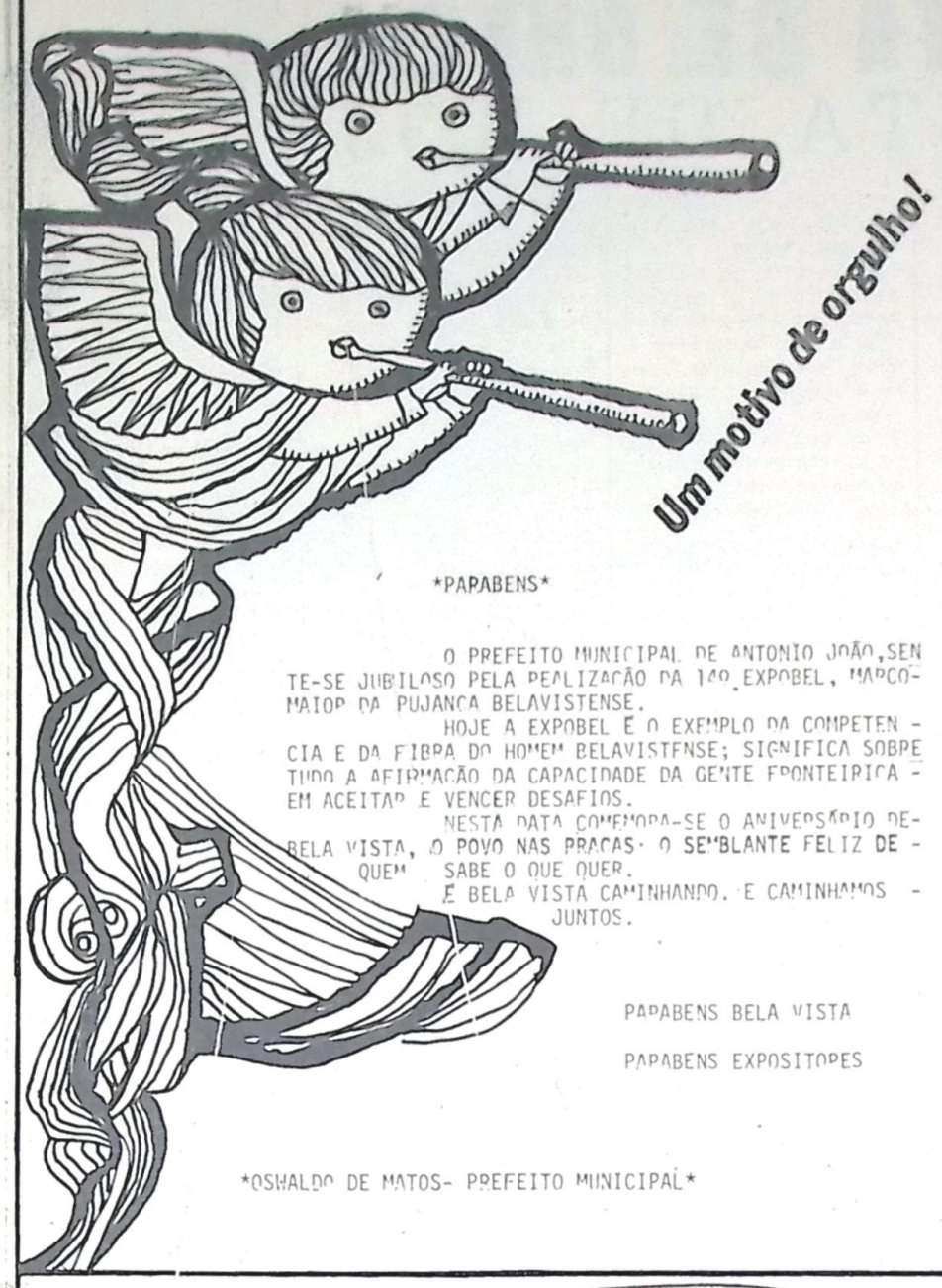

PARABENS

O PREFEITO MUNICIPAL DE ANTONIO JOÃO, SENTE-SE JUBILOSO PELA REALIZAÇÃO DA 14º EXPOBEL, MARCO MAIOR DA PUJANÇA BELAVISTENSE.

HOJE A EXPOBEL É O EXEMPLO DA COMPETENCIA E DA FIBRA DO HOMEM BELAVISTENSE; SIGNIFICA SOBRETUDO A AFIRMAÇÃO DA CAPACIDADE DA GENTE FRONTEIRIÇA EM ACEITAR E VENCER DESAFIOS.

NESTA DATA COMEMORA-SE O ANIVERSÁRIO DE BELA VISTA, O POVO NAS PRAÇAS. O SEMBLANTE FELIZ DE QUEM SABE O QUE QUER.

É BELA VISTA CAMINHANDO. E CAMINHAMOS JUNTOS.

PARABENS BELA VISTA

PARABENS EXPOSITORES

OSWALDO DE MATOS- PREFEITO MUNICIPAL

Nosso futuro já é presente

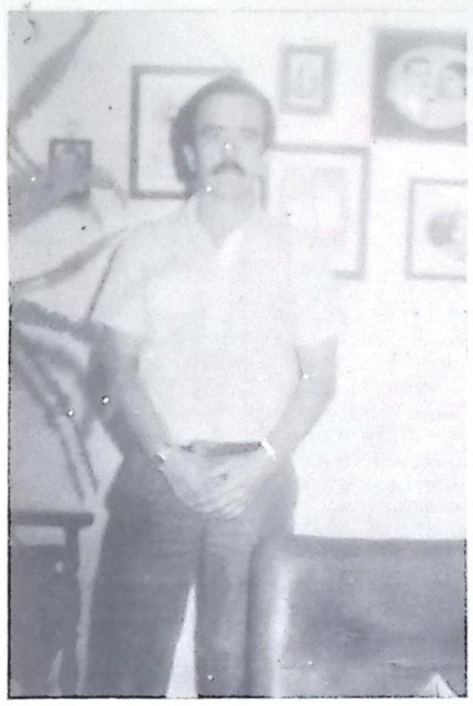

HOJE A FAMILIA BELAVISTENSE VIBRA COM A REALIZAÇÃO DE MAIS UMA EXPOBEL E FESTEJA O ANIVERSÁRIO DE BELA VISTA.

A TAREFA DE CONSTRUIR UMA CIDADE MAIS JUSTA E MAIS PRÓSPERA CONTINUA. É A CONTINUIDADE DA FILOSOFIA SURGIDA HÁ 6[illegible] ANOS, PREOCUPADA COM A TERRA E COM O HOMEM.

JUNTOS SOMOS MAIS FORTES. A COMUNIDADE SOMOS TODOS NÓS..

PARABENS BELA VISTA
PARABENS ORGANIZADORES DA 14º EXPOBEL.

DR. JOELSON MARTINEZ PEIXOTO.

PROGRESSO

A PREFEITURA MUNICIPAL DE PORTO MURTINHO, ATRAVÉS DE O PREFEITO NELSON RIBEIRO FERES, PARABENIZA TODOS AQUELES QUE NÃO MEDIRAM ESFORÇOS PARA QUE A EXPOBEL SE TORNASSE UMA REALIDADE.

EVIDENTE QUE A REALIZAÇÃO DA 14º EXPOBEL REPRESENTA UM MARCO IMPORTANTE PARA A NOSSA REGIÃO.

PARABENS BELAVISTENSES

NELSON RIBEIRO FERES, PREFEITO MUNICIPAL DE PORTO MURTINHO-MS.

***** O *****

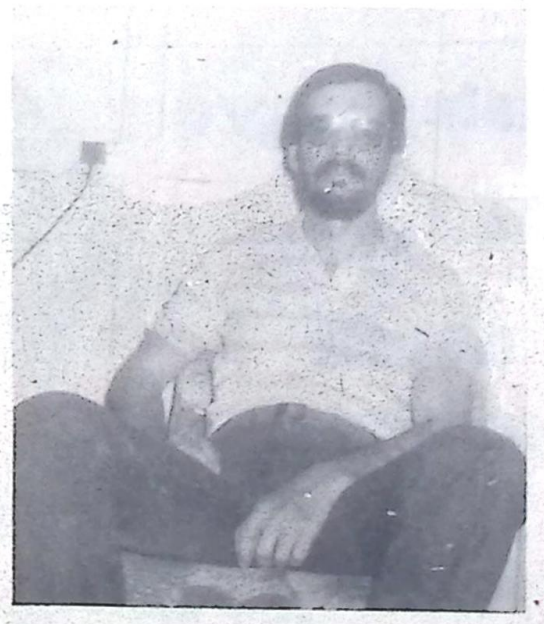

GRANDEZA!

O INCRA-PROJETO FUNDIÁRIO JARDIM, CUMPRIMENTA A FAMILIA BELAVISTENSE PELA REALIZAÇÃO DA 14º EXPOBEL E PARTICIPA DOS FESTEJOS ALUSIVOS AO 6[illegible]º ANIVERSÁRIO DE BELA VISTA.

A EXPOBEL REPRESENTA NÃO SÓ UMA CONQUISTA DOS BELAVISTENSES, MAS TAMBÉM SIGNIFICA UM MARCO IMPORTANTE NO DESENVOLVIMENTO REGIONAL. É SINAL DOS NOVOS TEMPOS QUE O MUNICIPIO EXPERIMENTA COM A UNIÃO DE TODOS EM TORNO DO BEM COMUM.

BELA VISTA GALGA DEGRAUS IMPORTANTES RUMO AO CRESCIMENTO, TORNANDO CONCRETO O RESULTADO DO TRABALHO DE QUEM VALORIZA O HOMEM E QUER CONSTRUIR UMA CIDADE MELHOR.

DR. MARIANO VERNECKE MIRANDA RODRIGUES - EXECUTOR DO PROJETO FUNDIÁRIO JARDIM.

— BELA VISTA ONTEM E HOJE —

Escola Estadual de 1º - Grau Profº Vera Guimarães Loureiro.

Bela Vista M.S. Ano/85 -

Alunas de 7º e 8º Série-TURNO - Vespertino.

Dados de Indentificação

- Antônia Martins Mendes
- Cheila Garcia Balta.
- Edna Vilas Boas.
- Eroltides Caceres.
- Joana Darc V. Romero.
- Lucinei Miranda Pleutim.
- Marluce Miranda Pleutim.
- M. Elaine Faria.
- Margareth Marim.
- Marleide Ramos.
- Mariza Nunes.
- Marilza Zavala.

Auxiliados pelos professores.

- Vanda Pagliosa.
- Ludgero Senhorine.

HISTÓRICO DO MUNICÍPIO - DE BELA VISTA.

HISTÓRIA:

A povoação do Município de Bela Vista teve início quando Gabriel Lopes genro de outro Colonizador, Antônio Gonçalves Barbosa, procedente de Boa Vista, iniciou sua jornada rumo às regiões férteis do Rio Apa, a fim de escolher terras, o que veio acontecer no Ribeirão Monjolinho, afluente do Rio Apa, onde fundou estabelecimento por volta do ano de 1846

Dois anos depois Gabriel Lopes faleceu, deixando a Fazenda para sua mulher Senhorinha Maria da Conceição, que contraiu núpcias com seu cunhado, José Francisco Lopes, que mais tarde iria ter papel de grande revelância histórica quando assumiu o encargo de guia das Tropas brasileiras, então em luta com exército invasores de Solano Lopes, na epopéia da Retirada da Laguna.

Terminada a Guerra com o Paraguai, por volta de 1870 teve início o desenvolvimento da povoação, com a chegada de novos colonizadores, na sua maioria procedentes do Rio Grande do Sul dedicados ao estabelecimento de fazenda de criação e agricultura de subsistência.

FORMAÇÃO ADMINISTRATIVA:

O Distrito de Bela Vista subordinado ao Município de Nioaque, foi criado pela Resolução Nº 255, de 10 de Abril de 1900.

A 3 de Outubro de 1908, a Lei Nº 502 criou o Município e elevou a Povoação à categoria de Vila, incorporando-se à Comarca de Nioaque.

A Comarca de Bela-Vista foi criada antes de sua emancinação política, ou seja, precisamente em 20 de Julho de 1910.

Por efeito da Lei-Estadual Nº 722, de 20 de Julho de 1918, foi elevada à categoria de Cidade. Em 1943, pelo Decreto-Lei Federal Nº 5839, de 21 de Setembro, passou a fazer parte do Território de Ponta Porã, reincorporando-se ao Estado de Mato Grosso em 18 de Setembro de 1946, quando foi extinto o território.

Em 1948 contava com 2 Distritos: o de Caracol e de Jardim; e em 1958 foi-lhe acrescido o de Campestre. Perdeu os Distritos de Jardim em 1953, de Caracol em 1963 e o de Campestre, hoje Antônio João, em 1964, para formação de novos Município.

A Lei Nº 5449, de 04 de junho de 1968, considerou o Município como sendo área de interesse da Segurança Nacional.

DADOS GEOGRÁFICOS:

O Município de Bela Vista localiza-se na Região Oeste do Estado, tem uma área de 5.057 Km2 e faz limites ao norte, com o Município de Jardim; ao Sul, com a República do Paraguai; ao leste, com os Municípios de Antônio João e Ponta Porã; e a Oeste, com o Município de Caracol, uma altitude de 163 metros, sendo seu clima predominante Tropical Úmido de Altitude, e sua vegetação caracterizada por Campos e Cerrados. A sua População, segundo o censo de 1980, era de 16.082 habitantes. Pertence à Micro-Região Homogênea de Bodoquena e à Bacia Hidrográfica do Rio Paraguai.

ATIVIDADES ECONÔMICAS:

O Município de Bela Vista tem na Pecuária e conta com um Rebanho aproximado de 300.000 cabeças, não sendo porém de se desprezar a sua Agricultura já bastante adiantada, com uma produção anual aproximada de 40.000 sacas de arroz, 8.000 Kg de amendoim, 40.000 sacas de milho, 620 sacas de feijão, 5.800 toneladas de cana-de-açucar e 85.500 Kg de café, além de várias outras culturas, classificadas como subsistência.

Estimativamente, o rebanho de Eqüinos atinge 16.070 cabeças e o de Ovinos, 13.200 cabeças.

As principais Industrias do Município são a Madeireira e a Cerâmica, além de outras de menor importância, como por exemplo, a de Cal, Pedra para construções, Areia grólica, de Couros etc.

SERVIÇOS PÚBLICOS:

ÁGUA: Posse água encanada e tratada, a cargo do Serviço Autônomo de Água e Esgoto - SAAE -, existindo atualmente 2.202 residências ligadas a esse serviço, quando são consumidos mensalmente cerca de 106.000 metros cúbicos de água Devido ao alto índice de verminose no Município, Bela Vista foi uma das primeiras cidades no programa de implantação de água tratada.

ENERGIA ELÉTRICA: Antigamente, o serviço de energia elétrica era explorado pela Prefeitura Municípal. Era de origem Termoeletrica, e existiam cerca de 538 casas ligadas.

Hoje, esse serviço é explorado pela Empresa de Energia Elétrica de Mato Grosso do Sul - ENERSUL, e existem cerca de 2.066 residências ligadas ao serviço, utilizando medidor padrão da Empresa.

TELEFONE: O primeiro Serviço Telefônico de Bela Vista era explorado também pela Prefeitura Municípal, e existiam 195 aprelhos semi automáticos ligados à uma central comandada por uma telefonista, sendo possível realizar somente ligações

Hoje, esse serviço é explorado pela empresa Estatal TELEMAT, e existem quase 500 aparelhos automáticos, ligados a uma central também automática permitindo aos belavistenses usufruir de regalias antes existentes só nas grandes cidades, como por exemplo, DDD, DDI, DDC Hora, despertador, entre outras.

CORREIOS: Foi a primeira Instituição de Bela Vista. Os serviços de Correio eram realizados a cavalo entre Ponta Porã e Bela Vista, sendo o mensageiro o Sr. Eduardo Peixoto.

Atualmente, os serviços de correio são realizados pela Empresa de Correios e Telégrafos - ECT, apresentando, além de todas as onções para o bom atendimento de seus clientes. Um grande volume de correspondência que chegam e saem de Bela Vista todos os dias.

POLÍTICA: Na época da luta revolucionária com o Paraguai, foi formado um corpo Policial, sob o comando do Capitão Antônio Gomes para lutar contra os Paraguaios.

No local onde se encontra atualmente o Núcleo do Pelotão da Polícia Militar, acampou em 1872 uma Comissão Demarcadora de Limites, chefiada pelo Coronel Rufino Enéas Galvão, depois Barão de Maracajú. Esse acampamento veio a se chamar Bela Vista.

Hoje, a Polícia belavistense, subordinada à Polícia Militar do Estado de Mato-Grosso do Sul e à Delegacia Regional de Polícia de Jardim, embora ainda carente em alguns aspectos, apresenta um aparato humano e material à altura para o combater ao crime.

TRANSPORTES: O principal meio de transporte é acesso aos município de Caracol, Ponta Porã, Dourados, Jardim, Nioaque, Sidrolandia, Aquidauana, a capital Campo Grande, entre outros. A cidade conta ainda com vôos esporádicos do Correio Aereo Nacional - CAN.

CURIOSIDADES GERAIS:

As primeiras famílias que se assentaram em Bela Vista foram as do Sr. Tomas de Abreu e Joaquim da Rua, todos eles comerciantes.

As famílias belavistenses tinham como diversão o cinema de Dona Francisca Pedra, que mudou mais tarde para a Rua Barão de Amambai.

No clube "Curinga" existiu o primeiro conjunto musical sob o comando do grande músico, o Tenente-Manuelzinho da Silva.

As festas tradicionais eram as do dia 8 de Dezembro, na casa da Sra. Gransa e a do dia 20 de Julho na casa de Librada de Canteiro, onde atuavam os " Cambarangas", mascados que dançavam em frente ao santo.

Em 1932, logo após a Revolução, chegou o primeiro avião a Bela Vista.

O primeiro automóvel era um Ford que pertencia à filha do Dorico.

Aponte da Rua Crispim do Rego, chamava-se "Ponte-Cai", nome guarani que significa "Ponte do Macaco".

As fardas dos primeiros soldados era perneira branca e colete, e túnica castanha em ocasião de brigas.

A inauguração da cidade de Bela Vista realizou-se na Cancha, em 20 de Julho de 1918.

O QUE BELA VISTA PRODUZIA E O QUE PRODUZ HOJE NA ÁREA AGRÍCOLA:

Dos produtores que eram cultivados no passado (Arroz, Sorgo, Milho, Mandioca), alguns deles deram lugar a outras culturas, como por exemplo o Sorgo, que foi substituído gradativamente pela Soja, sendo que o Arroz, o Milho e a Mandioca continuam sendo cultivados até os dias de hoje, apenas com oscilação de área e variedades mais produtivas.

QUE PROGRESSO BELA VISTA ALCANÇOU HOJE:

O progresso de Bela Vista se expandiu tanto na Pecuária como na Agricultura, e atualmente já temos uma maior expansão em torno da Agricultura, sendo que a região apresenta maior potencial para o desenvolvimento da Pecuária. A expansão agricola foi melhorada com novas tecnologias que aumentaram a produção e com o incentivo ao cultivo de novas áreas, com instrução de novas culturas.

DADOS SOBRE A PRODUÇÃO AGRÍCOLA DE BELA VISTA:

Este dados representam o número de hectares cultivados dentro do período mencionado:

81 / 82 - Em torno de 5.600 Ha

82 / 83 - Em torno de 7.100 Ha

83 / 84 - Em torno de 6.000 Ha

84 / 85 - Em torno de 7.000 Ha (pretos).

ESCOLAS:

O Município de Bela Vista conta com 25 Escolas Municipais e 5 Escolas Estaduais, que são:

Escola Estadual de 1º e 2º Graus "Castelo Branco", Escola Estadual de 1º e 2º Graus "Joaquim Murtinho", Escola Estadual de 1º e 2º Graus Ester Silva", Escola Estadual de 1º Grau "Generoso Ponce" e Escola Estadual de 1º Grau "Vera Guimarães Loureiro", Esta última foi criada pelo Decreto Nº 01/76, de 5 de Fevereiro de 1976 pelo Prefeito Municipal, como Escola Municipal de 1º Grau e de Iniciação Profissional em Artes e Ofícios "Engenheiro Garcia Neto".

No Decreto Nº 02/80, de 19 de maio de 1980, da Secretaria de administração, o Prefeito Municipal dispõe sobre a nova denominação dessa Escola, que passa a chamar-se Escola Municipal de 1º Grau "Profº Vera Guimarães Loureiro".

Já o Decreto Nº 2.610, de 24 de Julho de 1984, incorpa essa Escola à rede Estadual de Ensino, que passa a denominar-se a partir de então, Escola Estadual de 1º Grau " Profº Vera Guimarães Loureiro", que trabalha nos turnos matutino, vespertino e noturno, contando com cerca de 600 alunos, sob a Diretoria da Profº Rosita Rosa Gomes

RELIGIÃO:

A Religião predominante, entre outra é o Catolicismo.

A Paróquia Santo Afonso foi fundada em 4 de Abril de 1924, pelo Bispo D. José Maurício da Rosa. O primeiro Padre visitador foi o Pe. José Giardele, missionário Salesiano. A primeira Missa foi celebrada em 12 de Maio de 1935 e os primeiros padres Pe. Francisco Molvi e o Pe. Afonso Helde chegaram aqui em janeiro de 1930.

Atualmente, contamos com a presença marcante do Padre Bento, Vigário da Paróquia, que esta desempenhando um trabalho muito eficiente.

Além da Matriz Santo Afonso, Bela Vista conta ainda com a Capela divino Espírito Santo, que foi reconstruida e ampliada, a fim de oferecer melhores condoções aos fieis.

Bela Vista possui ainda outras Religiões, como: Espírita Assembléia de Deus, Igreja Apostólica, Igreja Batista, Testemunha de Jeová, etc.

Continua...

DO SUL

FONE - 439-1195 (067)
BELA VISTA - MS

AGÊNCIA DA CRUZEIRO DO SUL EM PLENO CENTRO DE BELA VISTA, FUNCIONANDO COMO A ESTAÇÃO RODOVIÁRIA DA CIDADE.

=****=****=

TRÊS OU ATÉ CINCO ÔNIBUS SEMPRE DE RESERVA

=****=****=

NELSON PEDRO PEREIRA - GERENTE DA CRUZEIRO DO SUL EM BELA VISTA.

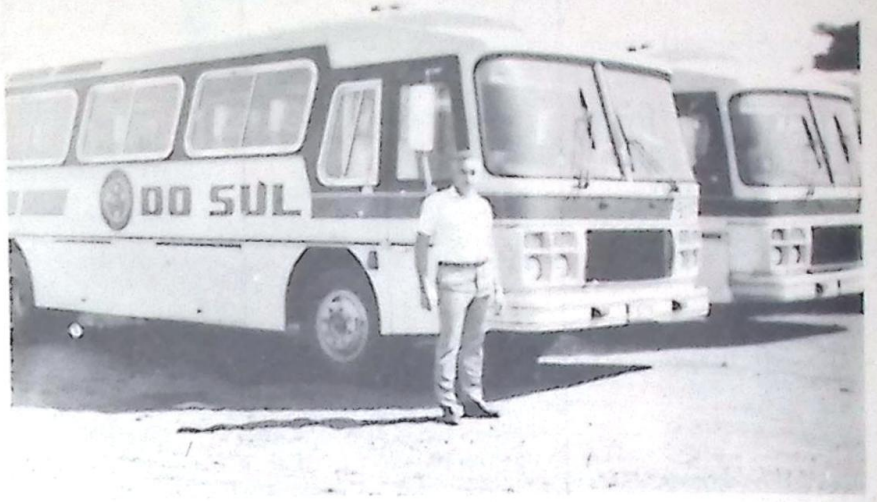

CONSERVAÇÃO, LIMPEZA DOS ÔNIBUS - FUNCIONÁRIOS TREINADOS PARA BEM ATENDER AOS USUÁRIOS.

PÁTIO DE ESTACIONAMENTO - POSTO DE ABASTECIMENTO.

GARAGEM

RAÍZES SOLIDAS NA REGIÃO

Hoje, por ser uma data especial, muito especial, nada mais justo que homenagear uma empresa que vem constituindo num exemplo de dedicação, idealismo, e responsabilidade. Falamos da Viação Cruzeiro do Sul, com sede em Campo Grande e regionais em todas as cidades do sudoeste e Fronteira do Estado.

Não vamos falar da empresa em sí, das suas potencialidades, de seus projetos para o futuro.

Não é preciso falar do que a CRUZEIRO DO SUL já fez por nossa região. Nem do que pretende fazer.

Não vamos mostrar a sede da empresa, os modernos ônibus recentemente adquiridos, que fazem a linha Jardim a Campo Grande, e tão logo o Governo do Estado pavimente e BR-060 - Trecho Jardim - Bela Vista, os Belavistenses terão também a oportunidade de viajarem em ônibus categoria luxo, com sanitários - poltronas reclináveis - som ambiente, enfim, todas as comodidades.

A CRUZEIRO DO SUL, como frondosa árvore, deita galhos por todas as cidades da região. Finca raízes sólidas. Presta serviços gera empregos e investe em imóveis, visando construir sedes e rodoviárias.

Em Bela Vista não poderia ser diferente. Contando com infraestrutura para atender qualquer emergência, a CRUZEIRO DO SUL é um exemplo de trabalho, responsabilidade e idealismo.

A semente germinou, o empresário OSVALDO POSSARI fincou raízes sólidas na região, muitos planos, para o futuro.

Boas perpectivas para maiores investimentos.

Assim é a CRUZEIRO DO SUL - participando ativamente no desenvolvimento de todos os municipios da região.

A VIAÇÃO CRUZEIRO DO SUL, SAUDA O POVO BELAVISTENSE E OS EXPOSITORES DA 14ª EXPOBEL.

PARABENS

BELA VISTA***

ADMINISTRAÇÃO ILDEFONSO PINHEIRO, TRÊS MESES DE GOVERNO POPULAR

Estes primeiros meses da administração do município em consonância com os reais in

Não é um Governo de obras suntuosas.

Governador Wilson Barbosa Martins, na sua visita em Bela Vista, em companhia de populares.

Idelfonso Pinheiro à testa da Prefeitura Municipal de Bela Vista tem sido marcados pelos mais variados tipos de restrições. Estas, são tanto de ordem econômica, onde mesclam-se dívidas herdadas com problemas vividos pelo Brasil, como decorrência da implantação da NOVA REPÚBLICA, que veio para mudar estruturas arcaicas e ditatoriais.

Não obstante esses contratempos, suficientes para brecar

tereses e necessidades da comunidade, as Camadas mais carentes de nossa população, para ela voltando da forma mais abrangente possível os projetos e iniciativas, visando minorar de sofrimento e dar-lhes melhores condições de vida.

A Administração Idelfonso Pinheiro, do PMDB, visa, acima de tudo, o homem - principalmente assistir o povo marginalizado da Prefeitura.

é um Governo voltado para a solução de pequenos, mas grandes problemas quando dimensionados na própria perspectiva do homem, com a sua ânsia de liberdade, suas preocupações com as necessidades mais elementares, como beber, comer e vestir.

SOBERANIA DA PESSOA

Quando assumiu a chefia do Executivo belavistense, Idelfon-

prazo de permanência do atual prefeito é curto, muito curto, ele está preparando a estrada para que o seu sucessor possa caminhar no firme caminho da democracia.

Na área funcional, uma das primeiras providências do prefeito inédita até então foi levar aos moradores dos bairros às classes menos favorecidas - um mutirão de saúde. Para isto contou com o inestimável apoio do Governo do Estado, através da Secretaria de Saúde. Dezenas de profissionais habilitados participaram desse mutirão.

Sem qualquer favorecimento, buscou-se por em igualdade as oportunidades oferecidas, evidentemente reduzidas, na medida em que a oferta de emprego não tem sido moeda corrente no dia-a-dia da realidade brasileira. Quando assumiu, Idelfonso Pinheiro não demitiu funcionários da Administração anterior, suas palavras na ocasião: "o PMDB não está no Governo para perseguir ninguém, queremos administrar com o povo".

um NOVO MUNICÍPIO, essas frentes de trabalho estão constituídas também por pessoas residentes nas próprias a

nunca nejou a sua colaboração.

Haverá, a partir de agora, uma rígida aplicação no to-

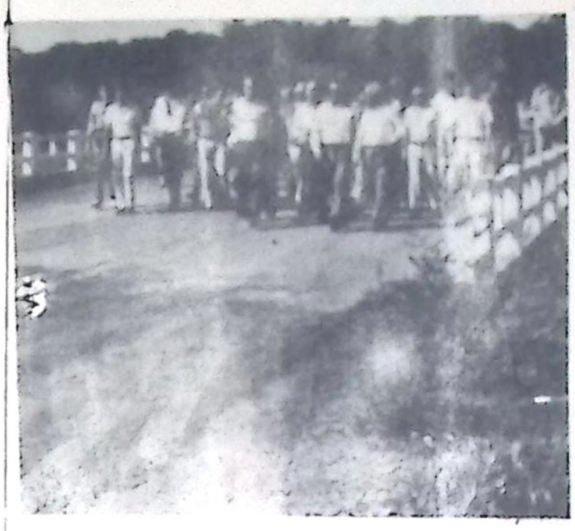

Prefeito [illegible] Governador, Politicos e Populares, na inauguração da Ponte [illegible]pa.

réas de atenção integradas à filosofia democrática do Governo Popular de Idelfonso Pinheiro.

COOPERAÇÃO DE MÃOS E TRABALHADORES

O parque de obras da Municipalidade foi parcialmente,

cante a [illegible]peza de terrenos baldios e a criação de lixeiras em plena zona urbana. É preciso que os moradores auxiliem nessa tarefa.

A missão de Idelfonso é sensibilizar o povo - afinal o Governo da NOVA REPÚBLICA é um Governo participativo - o povo administra JUNTO.

Na foto Prefeito Ildefonso Pinheiro e a 1ª Dama Marly Pinheiro.

Discurso de Politicos do PMDB, na sede do Sessenta E.C.

grande número de projetos, ou ao menos postergá-los, o Prefeito e sua equipe têm conseguido desenvolver uma série de trabalhos, todos orientados pela filosofia de administrar participativamente, ou seja, gerir os destinos

Apesar dos poucos recursos e até mesmo da conjuntura vivida pelo país, dificuldades herdadas do regime autoritário e padrinho de uma minoria, o atual prefeito tem procurado atender a população nos setores de saúde, educação e assistência social.

so Pinheiro, militante no PMDB desde 1970, sabia que a dificuldade maior seria a conscientização do povo, que estava há VINTE ANOS sem poder falar, gritar e participar.

Hoje o povo fala e participa.

Evidente que o

FRENTES DE TRABALHO

Sem ôbas ôbas desnecessários, sem a publicidade gigantesca tão comum em administração passada, mas com humildade, divulgando o que é preciso divulgar, o prefeito belavistense adotou a filosofia de se trabalhar em grupo, criando frentes de trabalho, onde funcionários é parte importante na administração.

Mas não é só o pessoal da Prefeitura que está empenhado na tarefa de construir

recuperado, posto à altura das necessidades reais do município Caminhões, tratores, etc, estão sendo reformados para servir principalmente a área periférica de Bela Vista.

O aspecto da cidade, não obstante as limitações decorrentes da própria falta de recursos, vem melhorando dia a dia mas na verdade, o prefeito tem dedicado especial carinho às ruas dos bairros e estradas vicinais, contando com auxilio do DERSUL, que-

É o primeiro de uma filosofia de trabalho visando reintegrar o cidadão - livre e responsável - viga mestra da administração democrática.

Há muito o que fazer, o primeiro passo foi dado. Agora o povo caminha junto. Com o Governo no próximo ano esse trabalho não sofrerá solução de continuidade, desde que o povo continue junto com a administração, para isto será preciso eleger um do PMDB

SESSENTA E.C.

NEGO ZACARIAS(COM O TEXTO ACIMA)

REPORTAGEM PATROCINADA PELO SENHOR SEBASTIÃO ZACARIAS (NEGO) SESSENTINO - DESPORTISTA - POLÍTICO - O CONHECIDO NEGO ZACARIAS È UMA DAS PESSOAS QUE AJUDAM BELA VISTA A CRESCER;

SESSENTA E. C. TRADIÇÃO E PARTICIPAÇÃO

Fundado a 30 de Setembro de 1.950, sob o comando de Goethe Escobar Nunes, fundador e 1º Presidente, direcionado única e exclusivamente a evolução e dedicação ao esporte, o Sessenta E.C. continua até hoje, fiel aos seus princípios promovendo sempre o esporte Belavistense.

Assim denominado, por ter sido o mesmo fundado por uma grupo de moças e rapazes que somados totalizavam sessenta pessoas de uma reunião tão simples mas com objetivos definidos nascia o Sessenta que hoje já faz parte da história de Bela Vista.

A esse grupo juntaram-se outros tantos que foram chegando, sempre recebido pelo carinho e o calor humano extraído da essência de seus fundadores. Cada qual que chegava, trazia a vontade do trabalho e a vitalidade para a execução de novas idéias que apreciam; desde o tempo em que cada par de chuteiras ou cada jogo de camisa custavam o suor e a dedicação daqueles que procuravam levar adiante uma ideal que denomina-se "Sessenta E. C.", o sonho de todo sessentino era a Construção de sua sede social e de um lugar onde esse grupo, que hoje conta com um número bem mais numeroso que os seus 60 fundadores, pudesse desenvolver suas atividades esportivas e, isto foi conseguida graças ao trabalho e a luta de todo componente dessa família.

No próximo dia 30 de setembro, estaremos festejando 35 anos de existência e, na oportunidade estaremos iniciando a venda de títulos para os nossos Associados. Estaremos todos festejando a Fundação de um Clube que ante todas as dificuldades dos dias atuais continua e continuará firme em seu propósito de dedicar-se ao esporte, promovendo em nossas cidades circunvizinhas e em todo o nosso Estado o esporte belavistense.

À DESCONTRAÇÃO, O AMBIENTE ALEGRE - AS PLOCAS AS SERESTAS- NA FOTO O ENGENHEIRO RICARDO ROSA E O JOVEM ALFREDO, DOIS ARTISTAS BELAVISTENSE- SESSENTINOS.

CAMPO DE FUTEBOL - AQUI TREINA O TIGRÃO DA FRONTEIRA

REGRAS DO 60

1º - O "GRUPO DOS SESSENTA" não se trata de um Clube, mas sim de um grupo de rapazes e moças que queiram se dedicar ao Esporte.

2 - Seu número é limitado até o máximo de sessenta esportista, sendo trinta moças.

3- Governará o destino do "Grupo dos Sessenta" uma comissão composta de um presidente, oito membros, sendo quatro rapazes e quatro moças.

4 - A comissão será eleita por maioria de votos, a eleição será feita todo ano, no mês de dezembro podendo haver membro da comissão ser reeleito.

5 - Todas os elementos do "CLUBE DOS SESSENTA" são obrigados a dedicar se a qualquer dos

CONTINUA...

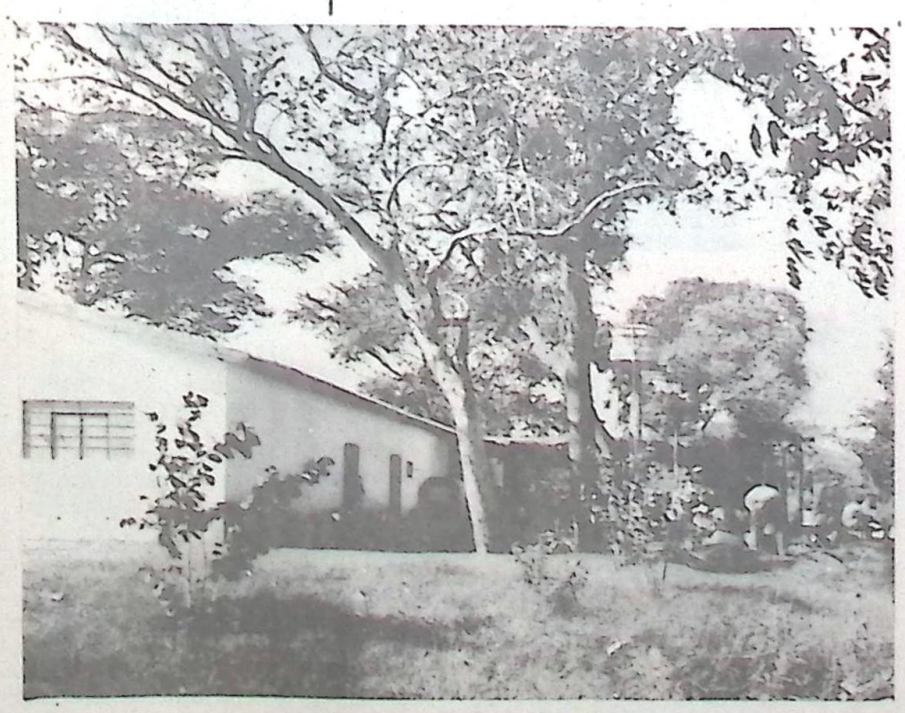

SEDE SOCIAL- UM LOCAL ONDE VOCE ESTÀ EM SUA PRÒPRIA CASA; FRONDOSA ÀRVORE À BEIRA DO APA

SESSENTA- VISTA PARCIAL- AQUI SE REÚNE OS MAIS TRADICIONAIS MORADORES DE Bela VISTA

Continuação: Sessenta Esporte Clube

seguintes esportes: - Futebol, Voleibol e - Basquetebol.
6 - O "GRUPO DOS SES - SENTA" tem por dever- incentivar propagar,- o esporte em Bela Vista.
7 - A comissão, com o auxílio dos demais - membros, promoverá, - mensalmente um baile- em benefício do GRU -

EM UMA REUNIÃO NO CLUBE:ENG.FERNANDO JORGE DE BARROS(DIR.SOCIAL) ENG.RICARDO ROSA; 1º DAMA DO MUNICIPIO MARLI ROSA PINHEIRO.PREF. MUNICIPAL IDELFONSO PINHEIRO E SENHOR CORUMILA LOUREIRO DE ALMEIDA (PRESIDENTE DO DIRETÓRIO MUNICIPAL DO PMDB).

PO DOS SESSENTA"
8 - "GRUPO DOS SESSEN- TA",mais são obrigados a ccorporar para a re- alização de qualquer- empreendimento, que o fizer.
9 - O "GRUPO DOS SES- SENTA" sempre que suas posses permitirem em - dias de festas ou fe- riados deverá promo - ver jogos nas cidades- vizinhas.
10 - Todo o dinheiro - arrecadado ficará á comissão.

a sociedade, bas- tando uma falta pa ra dar motivo a exclusão.
13 - A exclusão de qualquer membro do "GRUPO DOS SESSEN- TA", será feita pe la comissão.

OS MANDAMENTOS DO ESPORTISTAS

1º - Ter amor ao esporte.

2º - Praticar es- porte com a maior disposição possi- vel.

3º - Conhecer as regras esportivas.

4º - Prestar obe- diência ao instru- tor.

5º -Nunca respon- der ao Juiz.

porte.

8º - Comparecer de- vidamente unifor - mizado para os trei nos e jogos

9º - Ter palavra e ser pontual.

FUNDADORES DO - "GRUPO DOS SESSENTA

=Goethe Escobar - Nunes

=Pedro Chaves Cor- rêa

=João Corrêa da - Silva

= Natanael Profeta de Araujo

= Leobaldo Profeta de Araujo

=Sebastião Lopes

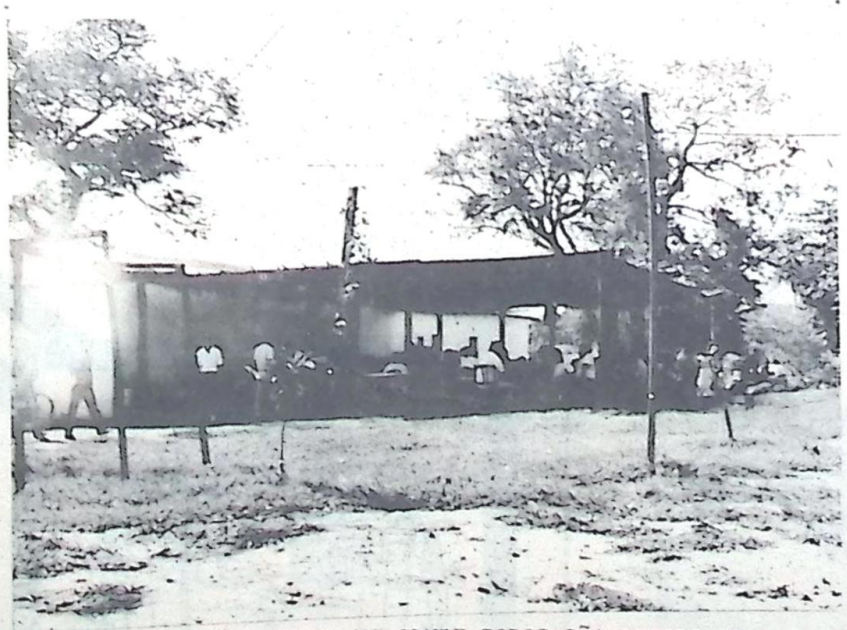

RESTAURANTE AO AR LIVRE - NO CLUBE TODOS SÃO RECEBIDOS DE BRAÇOS ABERTOS. OS CHURRASCO NO SESSENTA È CERTEZA DE SUCESSO.

11 - A comissão se reu- nirá uma vez em cada - mês para discutirem - assunto administrati - vo e esportivo .
12 - Não será tolerado no "GRUPO DOS SESSEN - TA" elementos nocivos

6º - Enfrentar o adversário de jo- go com espírito - esportivo e de ami zade

7º - Propagar o es

= João Mascarenhas

= Sidney Mascare - nhas

= Eder Silva

= Francisco de -

Almeida Assis

= Francisco Paulino Cáceres

= José Carlos Lopes

= Gentil Vargas da Rosa

= José Olívio Ajala

= André Mendonça

= Nelson Nabhan

= Gumercindo Area

= Eduardo Lopes

= Amaro Gonçalves

FUNDADORES DO "GRU- PO DOS SESSENTA"

*Domingas Benites

*Terezinha Vargas da Rosa

* Adélia Vargas da Rosa

* Marcolina Rodrigue

*Brasília Barbosa

*Maria Pinheiro

*Glaice Medeiros

*Clande Medeiros

*Tereza Carmem - Arruda

1º COMISSÃO DO - "GRUPO DOS SESSEN- TA"

PRESIDENTE

*GOETHE ESCOBAR NU- NES

ELEMENTOS MASCULI - NOS

*PEDRO CHAVES COR- RÊA

*NATANAEL PROFETA DE ARAUJO

*JOÃO CORRÊA DA SIL VA

de dezembro de - 1950 e todo o ano de 1951

SESSENTA - VISTA PARCIAL

* Florinda Benites

*Hilda Benites

*Cleide Medeiros

*Cladir Medeiros

*Madalena Palmiéri

*Carmem Brunet

*Elpídia Miranda

*Edelira Pedra

*Alice Pedra

*Yolanda Pedra

*Air Venâncio

*Zélia Rodrigues

ELEMENTOS FEMENI- NOS

*MADALENA PALMIÈRI

*DOMINGAS BENITES

*MARCOLINA RODRI - GUES

*ALICE PEDRA

OBS. Esta comissão foi escolhida pe- los elementos do "GRUPO DOS SESSEN- TA", sua reunião, em 29 de novembro de 1950, para go- vernar os seus - destinos, no mês -

SESSENTA

35 ANOS

ADMINISTRAÇÃO ILDEFONSO PINHEIRO

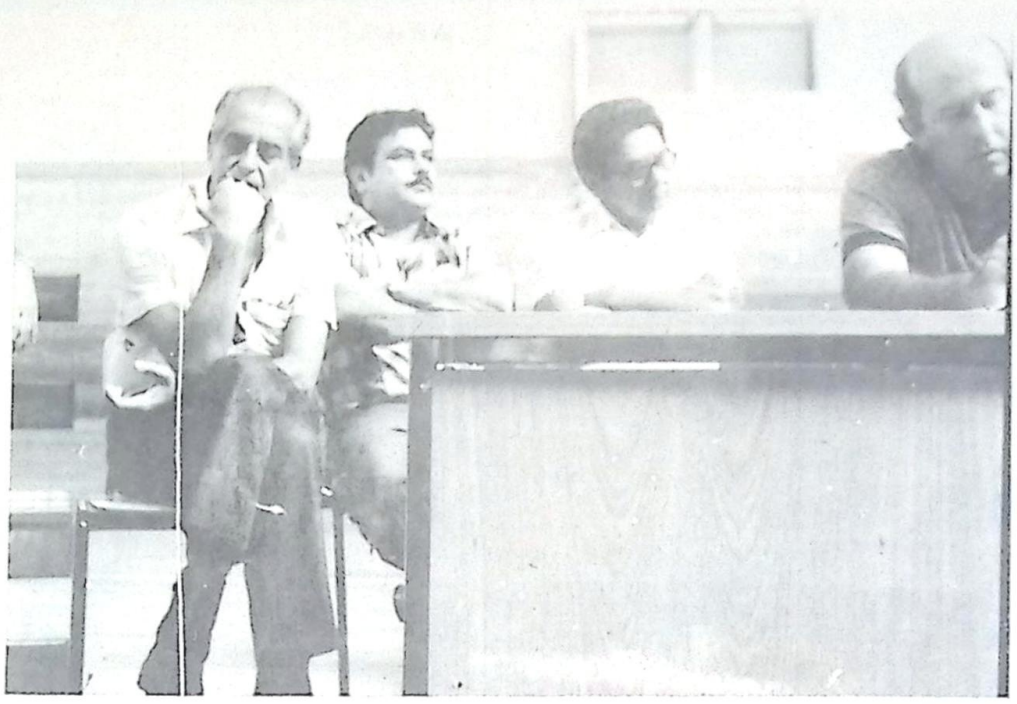

NA FOTO O VICE-GOVERNADOR RAMEZ TEBET, PREFEITO ILDEFONSO PINHEIRO, SR. NESTOR ALMADA, QUANDO DA VISITA DE POLITICOS DO PMDB EM BELA VISTA;

***

TRABALHAR!

TIME TOUR TURISMO CUMPRIMENTA A COMUNIDADE BELAVISTENSE, NA OCASIÃO EM QUE SE COMEMORA O 67 ANIVERSÁRIO DO MUNICIPIO.

PARTICIPA JUBILOSAMENTE DO ENTUSIASMO GERAL PELA REALIZAÇÃO DA 14ª EXPOBEL.

NOSSA SAUDAÇÃO AOS QUE NOS PRECEDERAM E O NOSSO RECONHECIMENTO POR TEREM, NO PASSADO, ABERTO CAMINHO QUE HOJE PERCORREMOS.

TIME TOUR TURISMO

TRABALHAR É BOM....

E É PRECISO....

AFINAL ESTAMOS CONSTRUINDO UM ESTADO FORTE E PROGRESSISTA.

MAS NINGUÉM É DE FERRO....

APROVEITE AS SUAS FÉRIAS....

DEIXE CONOSCO, A TIME TOUR LEVA VOCE ONDE QUISER....TUDO PLANEJADINHO ....

VIAJE PELAS MÃOS DE QUEM TEM "EXPERIÊNCIA. REALIZE SEU SONHO COMPECENDO TUDO QUE VOCE DESEJAR".

REPRESENTANTE EM BELA VISTA:
ERNANDO GASCO

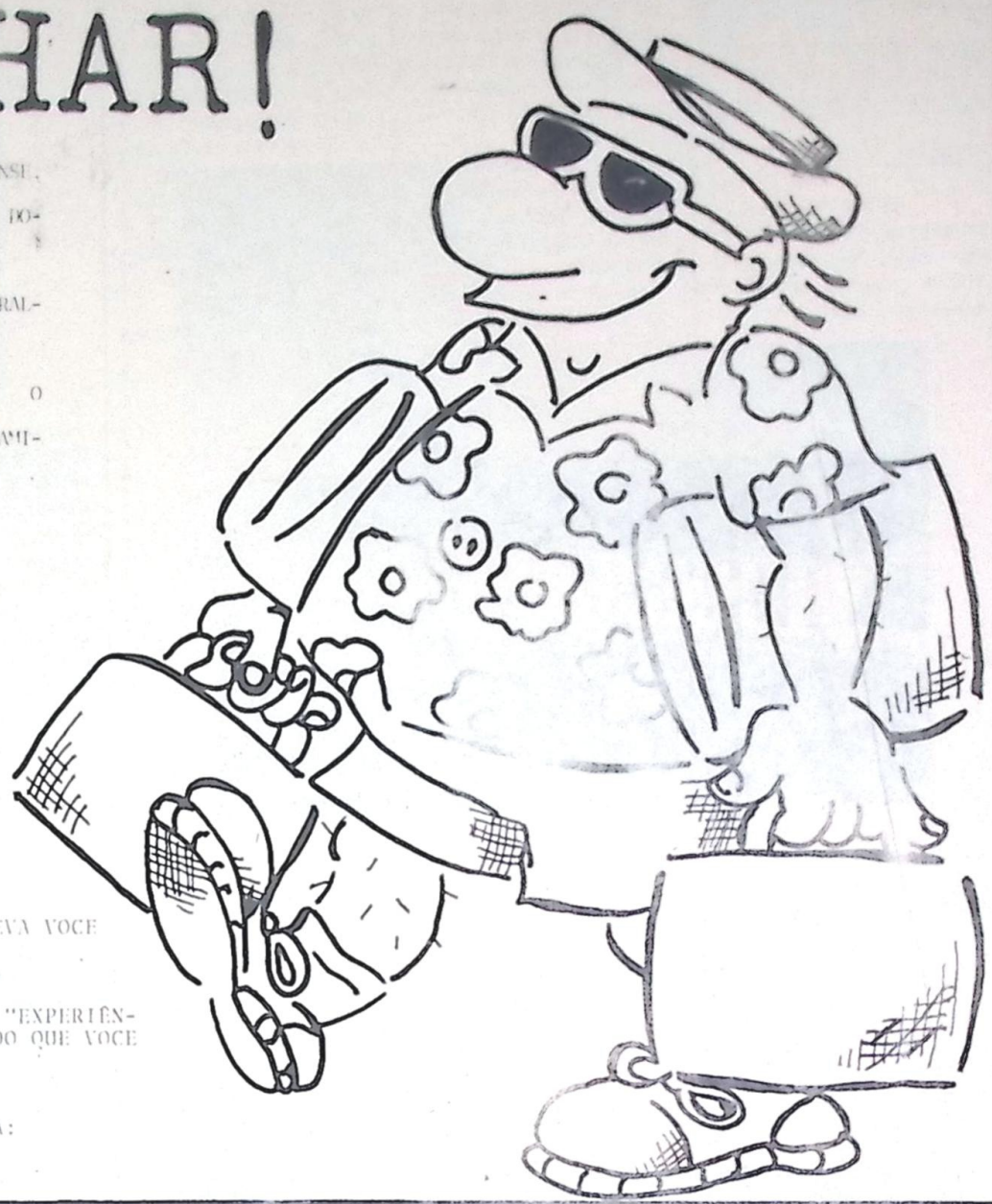

Trabalho.

A EXPOBEL É A PROVA MAIOR DE QUE É PRECISO ACREDITAR NO TRABALHO E APOSTAR NO FUTURO.

VENCEU A PERSISTÊNCIA:A FORÇA DO QUERER, A SOMA DE FORCAS, O ESPIRITO EMPREENDEDOR. A PROPOSTA FOI SÉRIA, COMO É SÉRIA A VONTADE DE CRESCER , DE BELA VISTA, E DA REGIÃO.

PARABENIZAMOS NESTA OPORTUNIDADE, O POVO BELAVISTENSE QUE SOUBE ENFRENTAR DESAFIOS E SUPERÁ-LOS.

QUANDO BELA VISTA COMEMORA MAIS UM ANIVERSÁRIO E VIVE A EUFORIA DE MAIS UMA EXPOBEL, NADA MAIS JUSTO QUE AGRADECER AOS Q/ TRABALHAM VISANDO O PROGRESSO E O BEM ESTAR DA GENTE BELA VISTENSE.

DEPUTADO FEDERAL SAULO GARCIA QUEIRÓZ.

BELA VISTA ONTEM E HOJE

CONTINUAÇÃO...

RESUMO HISTÓRICO DO 10º - REGIMENTO DE CAVALARIA - REGIMENTO ANTONIO JOÃO

Criação:

O 10º Regimento de Cavalaria "Regimento Antonio João", tem como primitiva origem a Legião dos Hussardos, aqui introduzi-

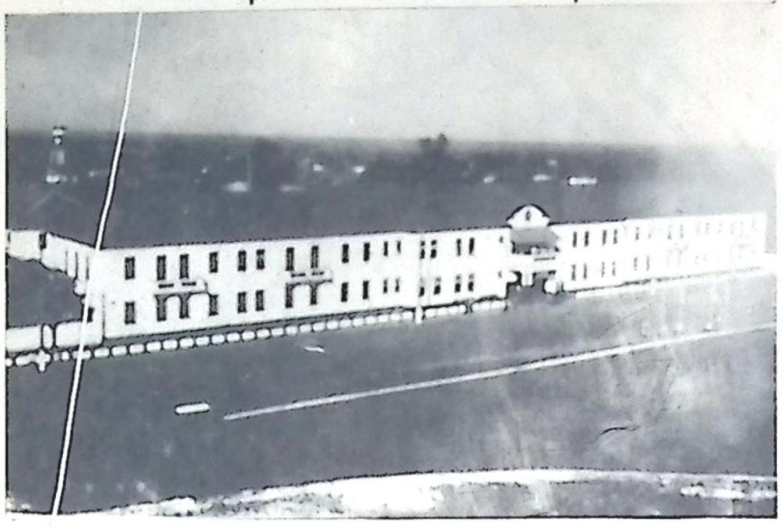

10º REGIMENTO DE CAVALARIA

dos em 1796 pelo Capitão General da Capitania de Mato Grosso, com a finalidade de combater os espanhois que frequentemente invadiam a linha determinada pelo Meridiano de Tordesilhas. È porem, considerada como origem mais acertada do Regimento, a Companhia de Cavalaria de Mato Grosso, com sede em Cuiabá, criada pelo Decreto nº 30, de 22 de Fevereiro de 1839.

MUDANÇAS DE SEDE:

Inicialmente sua sede foi Cuiabá. Em 14 de Fevereiro de 1847, mudou-se de Cuiabá para Vila Maria, atualmente São Luis de Cáceres, local designado para sua nova sede. Em 1º de maio de 1858, transferiu-se para Nioaque (Vila de Nioaque), sua nova sede. Nos primeiros dias de 1903 marchou para Vila de Miranda, sua e provisória sede. Em 10 de Dezembro de 1906, chegou em Bela Vista, sua atual sede.

MUDANÇAS DE SDENOMINAÇÃO

- Em 22 de fevereiro de 1839, era denominada COMPANHIA DE CAVALARIA DE MATO GROSSO;
-Em 1843, chamava-se PRIMEIRO CORPO FIXO;
- Em 1844, chamava-se PRIMEIRO CORPO FIXO DE CAVALARIA;
-Em 22 de agosto de 1846, por Decreto desta data, passou a chamar-se ESQUADRÃO DE CAVALARIA;
- Em 09 de janeiro de 1849, passou a chamar-se PRIMEIRO CORPO DE CAVALARIA LIGEIRA;
-Em 10 de abril de 1851 passou a chamar-se PRIMEIRO CORPO DE CAVALARIA DE MATO GROSSO;
-Em 09 de dezembro de 1865, teve sua organização e denominação mudada para PRIMEIRO CORPO DE CAÇADORES A CAVALO, por Imperial Decreto nº 3556;
-Em 1º de fevereiro de 1971, passou a chamar-se PRIMEIRO CORPO DE CAVALARIA;
-Em 18 de agosto de 1908, pelo Decreto nº 6971, tomou o nome de TERCEIRO REGIMENTO DE CAVALARIA INDEPENDENTE;
-Em 31 de dezembro de 1919, em face do Decreto nº 3916, de 11 de dezembro do mesmo ano, passou a chamar-se DÈCIMO REGIMENTO DE CAVALARIA INDEPENDENTE;
-Em 1º de julho de 1946, de acordo com o Decreto - Lei nº 21.134 de 16 de Maio de 1946, passou a chamar-se DÈCIMO REGIMENTO DE CAVALARIA;
-Em 23 de abril de 1947, tendo em vista passar a ser somente um Esquadrão, teve sua denominação mudada para PRIMEIRO ESQUADRÃO DO DÈCIMO REGIMENTO DE CAVALARIA;
-Finalmente, em 31 de agosto de 1948, voltou a denominação de DÈCIMO REGIMENTO DE CAVALARIA, conservando-se até hoje.

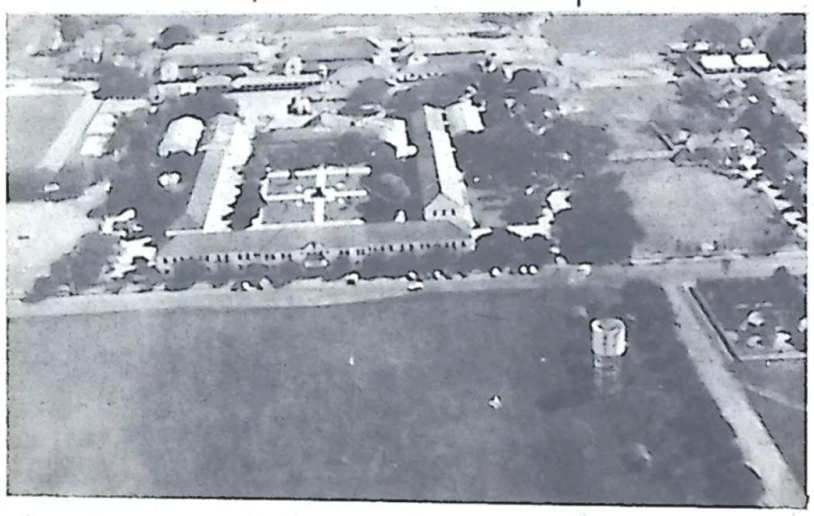

VISTA ÀEREA DO 10º REGIMENTO DE CAVALARIA

ANTIGO R.ANTONIO JOÃO

PRIMEIRO COMANDANTE:

È desconhecido o nome de seu primeiro comandante, mas é, porém, considerado o Comandante nº1 do Regimento o TEN. CEL. PEDRO JOSÈ RUFINO.

PARTICIPAÇÃO EM ACONTECIMENTOS HISTORICOS:

O Regimento participou da Guerra do Paraguai, tendo iniciado sua participação em 1846, terminado por volta de 19 de outubro de 1867.

Na revolução de 1922, o Regimento deslocou um Esquadrão para Aquidauana sob o comando de um Capitão, mas regressou em seguida.

CAMPO DE POLO DO 10º RC.

Na Revolução de 1924, das diferentes Guarnições de diferentes Estados, que aderiram ao movimento revolucionário de São Paulo, destacou-se o 10º RC, então 10º RCI.

Na Revolução de 1930, seguiu com destino a Ponta Porã, a fim de integrar uma Brigada Provisória de Cavalaria, o 1º Esquadrão do Regimento, regressando no dia 30, no momento em que nesta cidade se tinha noticias do triunfo da Revolução.

Na Revolução de 1932, no dia 21 de julho, o quartel foi atacado por elementos civis, que se chocaram com a resistência oposta pelo Oficial de Dia, travando-se combate. Tendo sido preso o Comandante do Regimento em sua residência, e sabedor da noticia, o Oficial de Dia abandonou o quartel aos elementos civis, que também não permaneceram no recinto, indo acampar na invernada, tendo abandonado o local no dia 27, sendo a 29 alcançados por uma patrulha. O Oficial de Dia já tinha reunido os efetivos que dispersara e reconstituido i 10º RCl, que aderiu á Revolução. Passou então o Regimento a constituir a reserva móvel de fogo, até sua dissolução em consequência do fracasso do movimento revolucionário em 24 de outubro.

Vindo de Santa Catarina, Estado do Rio Grande do Sul, chegou a esta cidade o 3º RCD que prendeu e desarmou as forças constitucionalistas desta guarnição, fazendo desaparecer por completo o 10º RCl que deixou de existir de 24 de outubro a 30 de dezembro de 1932.

Com o fim de reorganizar o Regimento assumiu o Comando o Capitão João Maximiano Serra, que um pouco o conseguiu, auxiliado pelo Comand. do 3ºRCD, que permaneceu nesta cidade até 11 de janeiro de 1933.

OCUPAÇÃO DOS ATUAIS AQUARTELAMENTOS:

Os atuais aquartelamentos, foram ocupados no dia de sua chegada nesta cidade:10 de dezembro de 1906.

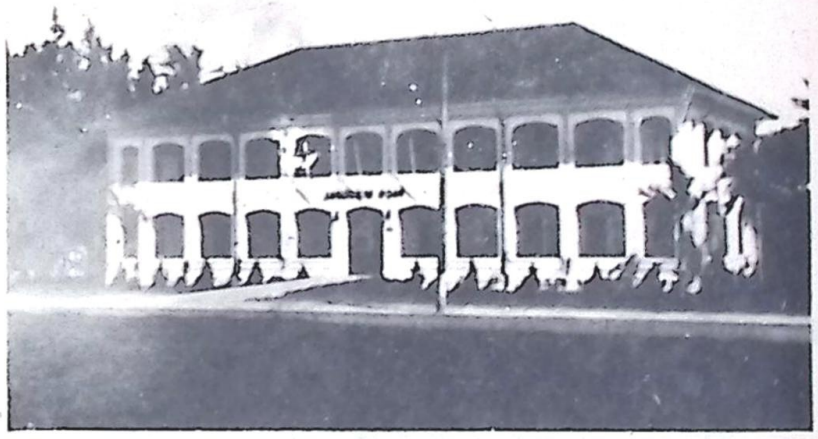

NOVO PAÇO MUNICIPAL

CRIAÇÃO DOS DESTACAMENTOS:

PARQUE HISTÓRICO COLONIA MILITAR DOS DOURADOS: O Ministro do Estado do Exercito, criou o Parque Histórico Colonia Militar dos Dourados, em Portaria Ministerial nº3179, de 19 de dezembro de 1978 com o objetivo de preservar e divulgar o Patrimônio histórico-cultural do Exercito, particularmente a Epopeia de Antonio João, subordinando-o administrativamente ao 10º RC, a quem caberá a guarda,a manutenção e o desenvolvimento.

CORONEL CANCELO SANTIAGO

CONTINUA...

Salve nosso Município!

NO MOMENTO EM QUE BELA VISTA COMEMORA O SEU 67 ANIVERSÁRIO E REALIZA SE A 14º EXPOBEL NÃO PODERIAMOS FICAR ALHEIOS ÀS MANIFESTAÇÕES DE JÚBILO E ESPERANÇA.

A EXPOBEL REPRESENTA O TRABALHO INTEGRADO DE TODA A COMUNIDADE, SOBRETUDO DO SINDICATO RURAL, VOLTADA PARA O DESENVOLVIMENTO CADA VEZ MAIOR E SEMPRE EM BUSCA DE NOVAS ALTERNATIVAS.

PARABENS BELA VISTA, PARABENS EXPOSITORES

CLUBE DO LAÇO DE BELA VISTA.
PATRÃO - ABRÃO ARMOA ZACARIAS.

Semeie a paz...

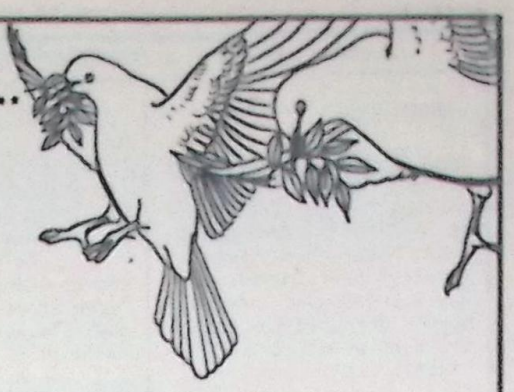

O DEPUTADO ARI RIGO SAÚDA A COMUNIDADE BELAVISTENSE PELA REALIZAÇÃO DE MAIS UMA EXPOBEL E COMEMORAÇÃO DO 67º ANIVERSÁRIO DO MUNICIPIO.

SE A EXPOBEL REPRESENTA UMA VITÓRIA DE QUEM TRABALHA POR UM FUTURO MELHOR, O CRESCIMENTO DE BELA VISTA, REPRESENTA O ESFORÇO E A DEDICAÇÃO DE TODOS OS SEUS FILHOS QUE LUTAM, NO DIA A DIA, VISANDO QUEIMAR ETAPAS E CONSTRUIR UMA CIDADE MELHOR.

HOJE, INTEGRADA À FILOSOFIA DA NOVA REPÚBLICA, BELA VISTA SEMEIA IDÉIAS QUE, SEM DÚVIDA ALGUMA, TRARÃO MUITOS FRUTOS, GRANDES BENEFÍCIOS E REALIZAÇÃO À COMUNIDADE REGIONAL:

PARABENS EXPOSITORES
PARABENS BELA VISTA.

"DEPUTADO ESTADUAL ARI RIGO"

Fé no trabalho.

PARABENS AOS BELAVISTENSE QUE COMEÇAM A VER CONCRETIZADOS TODOS OS SEUS SONHOS.

A REALIZAÇÃO DA EXPOBEL REPRESENTA UM PRÊMIO AOS QUE CONSTROEM UM MUNICIPIO MAIS FORTE.

CUMPRIMENTAMOS OS ORGANIZADORES DA 14º EXPOBEL E ÀS AUTORIDADES BELAVISTENSES.

BELA VISTA CRESCE; LEVANDO A TODOS OS SEUS FILHOS A ESPERANÇA DE DIAS MELHORES.

PARABENS BELA VISTA

PARABENS ORGANIZADORES DA 14º EXPOBEL.

DEPUTADO ESTADUAL ROBERTO ORRO

SALVE 20/07/85

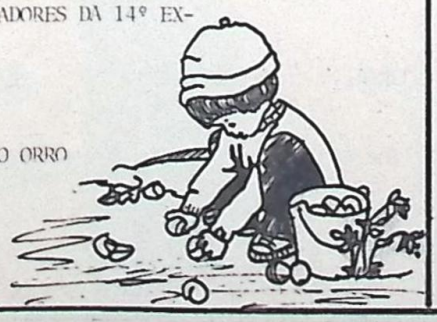

Parabéns!

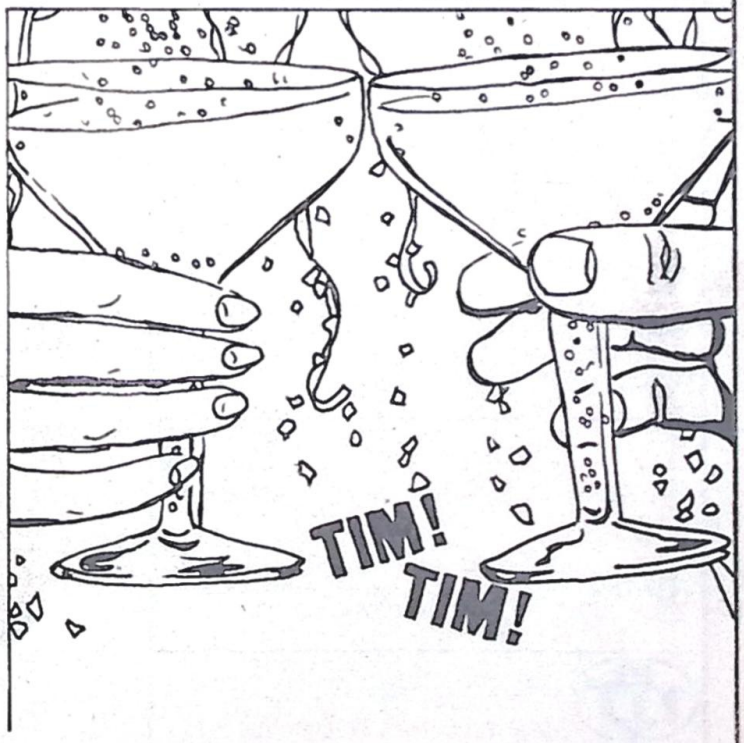

A CÂMARA MUNICIPAL DE ANTONIO JOÃO PARABENIZA AS AUTORIDADES BELAVISTENSES, OS ORGANIZADORES E EXPOSITORES DA 14º EXPOBEL, OBRA QUE A CADA ANO PERSONIFICA O ARROJO E A FIBRA DOS FILHOS DA TERRA.

A FAMILIA BELAVISTENSE VIVE MOMENTOS DE GRANDE ALEGRIA, HOJE QUANDO COMEMORA SE MAIS UM ANIVERSÁRIO DE BELA VISTA, NADA MAIS JUSTO PARABENIZAR TODOS OS TRABALHADORES, DESDE O HUMILDE PEÃO AO EMPRESÁRIO, QUE CONSTROEM A GRANDEZA DESTA TERRA HISTÓRICA. PARABENS BELAVISTENSES.

PARABENS EXPOSITORES

JOSÉ ELÓI DOS SANTOS

CÂMARA MUNICIPAL DE ANTONIO JOÃO-MS

CONTINUACÃO...

Duas brilhantes caravanas correram ao local da solenidade uma que partindo de Bela Vista acompanhava o Sr. Álvaro Mascarenhas e outros bem numerosos que acompanhavam esse moço que se destacou por seu trabalho eficiente e entusiasta, Irati Ferreira da Costa, a fita inaugural foi cortada pelo Sr. Álvaro Mascarenhas.

Bela Vista teve como das suas primeiras casas de material, as paredes foram feitas de pedra canga.

A religião predominada desde sempre o catolicismo, embora havendo outras religiões. A Paróquia foi fundada em 04 de Abril de 1924 pelo Bispo D. José Maurício da Rosa. 1º Padre-visitador José Giardele Missionário Salesiano.

Os primeiros Padres Francisco Molvi, Padre Afonso Helde chegaram aqui em janeiro de 1930.

A 1ª Missa foi celebrada em 12 de Maio de 1935, inauguração da Nova Capela, Hoje é o Espirito Santo. As irmãs, Maria Rubert, Emiliana e Bernadeteh.

Em 1943, foi diplomada a 1ª turma de ginasianos. Em 1953 o Belavistense teve seu primeiro Diretor Proprietário.

O Hospital São Vicente de Paula inaugurado em 09/05/43, sendo Prefeito da cidade o Sr. João Antonio Maria Capossi, 1º diretor do Hospital Dr. Pubens de Castro Pinto.

Gremio dos Subtenentes e Sargento Pedro Rufino. Fundado em 09 de Abril de 1961, primeira diretória:

Presidente Oretildes Alves de Souza, Secretário Fermino Lima, 2º Secretário- Gabino Loureiro Gabinio, 1º Tesoureiro - Ary Escobar Ribeiro, 2º Tesoureiro - Leonio Silva Orador - Adalberto Rodrigues Santana, Bibliotecário - Apolonio Gomes da Irindade, 1º Suplente - Anatalicio Cavalheiro, 2º Suplente Vitor José Fleitas de Oliveira, Rel de Conselho Fiscal - Haroldo Vasconcello Pinheiro, Secretário do Con- Fiscal - Cesar - Juliao Gonçalves, 1º Vogal - Velocino Martins Lias, Cons. Técnico - Percio Vargas da Rosa, Secretário do Cons. Técnico - Antonio Eustacio Loureiro.

PREFEITOS DE BELA VISTA.

1º Pref. Major Marinho Lico, 2º Pref. Atanazio Pinheiro Mello, 3º Pref. Percio Chamam, 4º Pref. Marco Morena, 5º Pref. Acintio Sampaio, 6º Pref. Joaquim de Arruda Pondon, 7º Pref. Albilio Sá (dois periodos) 8º Pref. Demonstenes Martins, 9º Pref. Marco Garcia, 10º Pref. Militão Loureiro 11º Pref. Alvaro Nunes 12º Pref. Pedro Lopes, 13º Pref. Ernesto Vilasboa, 14º Pref. Mario da Costa Marques- 15º Pref. Dom Antonio Maria Carasse, 16º Pref. Peri Mello, 17º Pref. Alvaro Silveira Mascarenhas, 18º Pref. Atanazio de ALmeida Mello, 19º Pref. Walter Escobar Nunes, 20º Pref. Manoel Rodrigues de Miranda, 21º Pref. Walter Escobar Nunes- 22º Pref. Dr. Fiori Murano, 23º Pref. Walter Escobar Nunes, 24º Pref. Osvaldo Turine

25º Pref. Clovis Marcelino de Oliveira, 26º Pref. Rubens de Castro Pinto, 27º Pref. Dr. Eli de Araujo Barbosa, 28º Pref. Afonso Dilon Nunes Leite- 29º Pref. Idelfonso Pinheiro atual Prefeito de Bela Vista.

Em 1.971, foi inaugurado sobre o Rio Apa, a Ponte de Amizade, Ponte Internacional, Brasil/Paraguai, pelos dois Presidentes Emilio G. Medici e General Stroesner.

Bela Vista teve como seu 1º Jornal- "O BELAVISTENSE" como Diretor Geraldo de Souza Rosa, Gerente, Inácio Rosa, Redatores: Adalberto Santana, João Pessoa Braga, e- João Cristovão Palmieri.

Em 1.954 as casas de comércio eram Casa Internacional de José M. Palmieri, Farmacia Roial de Virgilio Medeiros e CIA LTDA, o Belavistense- de Gilberto Gomes da Silva, Casa Lama Severino Gomes da Silva, no dia 20/05/46, Inaugurou o Banco do Brasil aqui em Bela Vista, seu 1º Gerente o Sr. Elias Barbosa, ainda hoje residindo em Bela Vista.

Quanto a emancipação Comercial de Bela Vista, em 1918, o comercio era praticamente mantido na vizinha cidade - Para guai, na outra margem do Rio Apa. Os fazendeiros locais, faziam suas compras em Aquidauana, trazendo mercadorias em carretas boiadeiras. Porto Murtinho e Ponta Porã também abasteciam Bela Vista quando então, familias da vizinha cidade Paraguaia transportaram-se para cá, com a intenção de explorar o ramo comercial. Como a guerra do Chaco, mais familias se fixaram em nossa cidade aumentando consideravelmente o setor comercial. Nas decadas de 1950/60 diversas familias Sirio Libanesas também afluiram em Bela Vista, com a instalaçao do Banco do Brasil S/A, o comercio já na época expressiva nos seus negócios muito se expladiram.

Depois vieram outros Bancos como prova do progresso no setor comercial da cidade.

Bela Vista, com uma camada de pedra-calcária de valor incalculavel foi igualmente-visada com uma explicação de cal-virgem para construçao, ouve época em que mais de 10 fornos, trabalhavam o ano inteiro a fim de abastecer Campo Grande (Capital) e outras cidades importantes do Sul Matogrosense. Segundo dados técnicos, o cal produzido em Bela Vista, foi o melhor do Estado também foi incentivada a exploração de madeiras, sendo montada serrarias na época, e foram derrubadas matas para aproveitamento de madeiras e consequentemente, a formação de pastos. Também foi necessário uma marcenaria que era de Aristide Rocha cujos trabalhos de móveis eram conhecidos fora do Município e as de agora são José Chaves, Rigoberto Velasquez (popular Tito) e outros. Hoje o comercio de Bela Vista acha-se estabilizado, e a infra-estrutura está desenvolvida principalmente no setor energético que vem com alta tensão de Urubupungá. De qualquer maneira, B.Vista esteve presente ao chamado do Governo Central. Produzindo sua etapa de 1ª Necessidade, não só para o consumo interno, como para o externo. E em vez de jogar pedras no passado vamos aproveitar todas as pedras disponiveis para construir o futuro...

INDICADOR — PROFISSIONAL

ADVOCACIA

Dr. Antonio F. do Nascimento - Advogado
CIC 006.474. 381-00 - OAB/MS 2809

Causas cíveis, Criminais, Questão de terras, Direito de Familia e Trabalhista.

ESCRITÓRIO: Av. Rio Branco, 193
RESIDÊNCIA: Av. Rio Branco, 187
FONE: 305 - CEP: 79.280
PORTO MURTINHO- MATO GROSSO DO SUL

ADVOGADO

Dr. Ivan Afonso da Costa Marques

Causas Cíveis e Criminais, inventários, Desquites, Divórcios e Legalização de Terras.

ESCRITÓRIO: Rua Antonio Maria Coelho, 428 - FONE: 439-1395 (067)
RESIDÊNCIA: Rua Cuiabá, 468
BELA VISTA - MATO GROSSO DO SUL

ADVOGADO

Dr. Manoel Rodrigues Negrão - OAB/MS,1134

ESCRITÓRIO: Av. Duque de Caxias, 788 - CEP: 79.240 - FONE: 251-1867(escritório), 251-1646 (residência)
JARDIM - MATO GROSSO DO SUL

ADVOCACIA

Dr. Adhemar Godoy - Dr. Itamar da Silva Dutra.

ESCRITÓRIO: Rua Cuiabá, 350 - FONE 439-1382
BELA VISTA - MATO GROSSO DO SUL

TIME TOUR TURISMO

VIAJE PELAS MÃOS DE QUEM TEM " EXPERIÊNCIA" . REALIZE SEU SONHO CONHECENDO TUDO QUE VOCÊ DESEJAR.
Viaje bem, Viaje Conosco!
Rua 13 de Maio - 2310 - C. GRANDE.
FONES: (067) 382-7436 / 382-7997

ESCRITÓRIO JURÍDICO

Dr. Nelson Chagas - Advogado

Causas Trabalhistas, Comercial, Cível (problemas de familia), Terras, inventários, Cobranças, etc...

ESCRITÓRIO: Rua Dr. Ary Coelho de Oliveira, 660
JARDIM - MATO GROSSO DO SUL

ADVOGADA

Dra. Maria Celeste da C. Silva - OAB/MS 3281
CPF 141.490.101-10

ESCRITÓRIO: Rua Cel. Camisão - FONE : 439-1302 - CEP: 79260 - CENTRO.
BELA VISTA - MATO GROSSO DO SUL

ESCRITÓRIO DE ADVOCACIA

Dr. Pedro José Palmieri

Legalização de Terras, inventários e causa criminal (juri) .

ESCRITÓRIO: Rua 15 de Novembro 160 - FONE: 439-1132
BELA VISTA - MATO GROSSO DO SUL

CIRURGIÕES DENTISTAS

Dr. Geraldo de Souza Rosa Filho - CRO/MS 504

Atende quinze dias em Bela Vista - Semanas Alternadas.

Dr. Adauto Pires Maia- CRO/MS 906

Atende Diáriamente - Raio X

CONSULTÓRIO: Rua Antonio João S/Nº FONE: 439-1059.
RESIDÊNCIA: Rua Antonio João, 1008 FONE: 439-1303.

REDE BELAVISTENSE DE JORNAIS.
" LEVA ATÉ VOCE TODOS OS TIPOS DE NOTICIAS."
SEJA BEM INFORMADO!

AUTO POSTO CARACOL

*** GASOLINA - DIESEL - BORRACHARIA - TROCA DE ÓLEO ***

"" O SEU PONTO DE PARADA OBRIGATÓRIO NA RODOVIA JARDIM A PORTO MURTINHO ""

ATENDIMENTO PERFEITO

""AGORA SUA VIAJEM SERÁ MAIS TRANQUILA""

ROSEVELTE LINO GARCIA: UM VEREADOR ATUANTE

NA FOTO VEREADOR VETE GARCIA EM COMPANHIA DE POLITICOS -PMDB

Considerado como um dos mais atuantes da atual Legislatura, o vereador, Rosevelte Lino - Garcia vem desenvolvendo intenso trabalho na Câmara Municipal, não só apresentando indicações, requerimentos e projetos de largo alcance social, mas tambem adotando uma postura política moderada e de conciliação.

No ínicio de seu mandato, Vete, como é mais conhecido, apresentou várias vezes, reivindicações ao Governo do Estado no sentido de ser pavimentado o trecho Jardim a Bela Vista.

Vem insistindo, desde então, para que o Governo do Estado dê - ínicio ás obras, prometidas por WILSON BARBOSA MARTINS em Julho de 1.984, em pleno Parque de Exposições.

Autor de mais de 50 indicações, todas - procurando atender aos apelos dos moradores da periferia e da Zona Rural, Vete Garcia tem - pautado a sua atuação - no Legislativo Belavistense por uma dinamica de trabalho condizente com a filosofia do seu Partido, o PMDB.

Ùltimamente - Vete tem procurado resolver os problemas - de algumas escolas - municipais e estaduais, tais como falta de - material, instalações precárias, consertos, falta de funcionários, etc.

A Escola Vera Guimarães Loureiro - mereceu atenção especial do Vereador que solicitou providências ao Governo do Estado no sentido de reforma-la, tendo as suas reivindicações, sido atendidos. As reformas estão sendo feitas.

No tocante a iluminação pública patrolamento de ruas, reparos de estradas vicinais, enfim, onde houver uma deficiêcia ou irregularidade, lá está o vereador Vete para pedir providên - cias.

Na política - Vete não se descuida das bases, figura constante nos grandes - acontecimentos ou nos pequenos almoços - realizados nas resi - dências de correli - gionárias, sua pre - sença é a linha avançada do PMDB.

Moderado, sim - ples, educado, sempre disposto a ouvir, a aceitar ponderações, mas firme em suas - convicções, VETE GARCIA, é um dos mais - respeitados vereadores belavistense, pois - o povo reconhece o seu valor: ELE TRABALHA.

PARABENS POVO DE BELA VISTA

NA FOTO VEREADOR VETE GARCIA EM - COMPANHIA DE POPULARES E POLITICOS DO *PMDB*

AO POVO DE BELA VISTA

QUE TODOS SE ABRACEM

BELA VISTA DEU UM EXEMPLO DE MATURIDADE POLÍTICA. A CONVENÇÃO DO PMDB, REALIZADA DOMINGO, DEMONSTROU QUE O BELAVISTENSE APÓS VINTE ANOS DE JEJUM DEMOCRÁTICO, GRAÇAS A SUA CULTURA CÍVICA, SABE CONVIVER COM OS OPOSTOS E NAS DIVERGÊNCIAS EXERCITAR O SAGRADO DIREITO DEMOCRÁTICO;

NINGUÉM GANHOU, NINGUÉM PERDEU.

GANHOU BELA VISTA.

GANHOU O POVO BELAVISTENSE;

HOJE QUANDO A NOSSA CIDADE COMEMORA O SEU ANIVERSÁRIO E REALIZA-SE A 1.4° EXPOBEL, NADA MAIS OPORTUNO QUE PARABENIZAR TODOS OS COMPANHEIROS DE PARTIDO, PARABENIZAR ESTE POVO QUE SABE SE CONDUZIR NAS GRANDES DECISÕES E SABE O SEU LUGAR NO MOMENTO HISTÓRICO QUE VIVEMOS.

PARABENS BELA VISTA

PARABENS EXPOSITORES QUE NOS HONRAM COM AS SUAS PRESENÇAS.

PARABENS COMPANHEIROS DO PMDB...

ROSEWELTE LINO GARCIA

VEREADOR PMDB

Continuação.

BELA VISTA DE HOJE. BELA VISTA DE ONTEM.

É a nossa principal fonte de renda.

MINERAÇÃO.

A Usina de Calcáreo Bodoquena produzcalcáreo dolomítico damelhor qualidade. É a principal indústria daregiao, fornecendo esse insumo básico para o Estado.

Contamos aindacom a Indústria Já-te-vi abastecendo nosso mercado com tijolos e telhasda melhor qualidade.

E temos também a produção de Cal na Região da Caieira.

AGRICULTURA:

Cultura do arroz soja. O agricultor conta com o planejamento do escritório da EMPAER.

MADEIRA:

Fábrica de móveis; artesanais, cujaspeças são vendidas aos grandes centros

Bela Vista conta ainda com uma Agência do Banco do Brasil S/A, Bamerindus, Bradesco e Caixa Econômica Federal.

Funciona o Sindicato Rural, e conta com a tradicional festada exposição Agro Pecuária, EXPOBEL, motivo degrande atração todos osanos.

Temos o Consulado Paraguaio para assistência aos paraguaios aqui residentes e melhor entrosamento com as autoridades brasileiras.

Bela Vista conta com o Posto de Saúdena cidade e outro no bairro N. Sra.de Fátima e o Hospital São Vicente de Paula que tem convênio com o INAMPS.

Contamos ainda com o jornal Tribuna da Fronteira, um Jornal que nasceu para lutar trabalhando pelos seus princípios de honra e dignidade da comunidade.

Nossa cidade possui a Rádio Bela Vista A Voz do Apa, que deu vida nova, pois, mais um meio de comunicação para todos nós belavistenses.

O glorioso 10º Regimento de Cavalaria Antônio João é há muitos anos a honra de nossa cidade.

Possuímos uma Polícia Militar que dentro de sua possibilidades muito tem feito por nossa cidade.

Atualmente Bela Vista é uma cidade moderna e progressista, conta com Agência Regional de Educação.

- 5 Escolas Estaduais:

Escola Estadualde 1º Grau Generoso Ponce.

Escola Estadualde 1º Grau Vera Guimarães Loureiro, cujo nome é oda professora que possuia o curso de normalista (atual magistério),uma das pioneiras de nossa cidade. Há um ano passou para o Estado.

Escola Estadual de 1º e 2º Graus Dr. Joaquim Murtinho, onde funciona o curso Técnico de Contabilidade que antes pertencia à Rede Municipal de Ensino

Escola Estadual de 1º e 2º Graus Castelo Branco, onde funciona o curso do Magistério.

Escola Estadual de 1º e 2º Graus Ester Silva: com 696 alunos e funciona desde o ano passado o Curso de 2º Grau não profissionalizante, atualmente com a 1a e 2a - série, pois está sendo implantado gradativamente.

Por que se chama Ester Silva?

Ester Silva, nascida na cidade de Rosário no Estado de Rio Grande do Sul, a 12 de Setembro de 1.888 Veio para Mato Grosso-isto é, saiu de lá a 20 de Outubro de 1911 e chegou em Porto Murtinho a 02 de Novembro de 1911, no mesmo anofoi nomeada Professora Estadual para exercer suas funções na Vila de Bela Vista, visto esta cidade pertencer a Comarca de Nioaque.

A Escola Ester Silva, funciona num prédio, aliás, numa casa de barro coberta de capim onde é o Forum. Já existia uma Escola particular.

A 28 de Marco de 1917, foi nomeada novamente para o cargo de professora da Vila de Bela Vista, conforme artigo 147, visto estar afastada do Cargo por motivos políticos.

Em 15 de Abril de 1930 foi nomeada professora Municipal por ato nº 44, permanecendo no cargo até ser dispensada a pedido para ser nomeada Diretora do Ginásio Estadual de Bela Vista a 06 de Abril de 1956 o qual funcionando até hoje Escola Estadual de 1º e 2º Graus Castelo Branco.

Foi vereadora na gestão do Sr. Álvaro Mascarenhas de 03 de Outubro de 1951 à 1956.

Em 1952 no governo do Dr. Fernando Correa da Costa recebeu um colégio com o seu nome, cujo Secretário era o Dr. Castro Pinto e cuja idéia partiu dele.

Por ocasião do Jubileu de Prata do Rotary Club de Bela Vista, foi homenageada no Grêmio Pedro Rufino pelos revelantes serviços prestados à comunidade belavistenses.

A 24 de Janeiro de 1977, recebeu na Câmara Municipal o título de cidadã belavistense.

Ester Silva, filha de Otávio de Silva e Mercedes de Araújo Silva, nascidos ambos no Rio Grande do Sul, passou sua existência quase toda aqui visto ter chegado aos 17 anos de idade.

Seu pai resolveu vir para cá afim de aventurar a vida, saiu de lá com uma tropa de cavalos em companhia de seu tio. Permaneceu aqui quatro anos. Depois desse tempo foi buscar a família. A viagem transcorreu de vapor da cidade do Rio Grande do Sul até Porto Murtinho de lá para cá, vieran de carreta da Companhia Mate Laranjeira, a qual transportava Erva Mate, aqui chegando começou a luta. Otávio, pai, tornou-se funcionário das Mesas de Renda, permanecendo no Cargo até falecer, este sempre trabalhou fora de casa. Mas, tinha a sua mãe, a qual ajudava no serviço caseiro: esta faleceu com a idade de 110 anos e ainda lúcida.

Ester Silva teve a seu cargo inúmeras pessoas as quais serviam e eram servidas. Pois na casa encontrava tudo: estudo, carinho, amizade etc.

Esta senhora em idade bastante avançada, ainda tinha sob os seus cuidados a tutela de três netos adotivos.

Atualmente se encontra inválida, mas em visita que fiz no dia de seu aniversário ela me disse: "A única coisa que peço a Deus é voltar a andar para poder continuar a lecionar. O que mais me alegra é ver alunos, e, saber que os meus antigos, já são quase todos doutores e bons profissionais.

A prefeitura Municipal mantém e supervisiona 20 Escolas Rurais de 1º Grau e 2 Escolas Urbanas de 1º Grau. São 57 professores contratados pelo Município.

Existe ainda 2 (dois) postos do Mobral.

Funciona também 1 (uma) escola particular: Jardim e Pré-Escolar "Bambino".

O Paço Municipal foi inaugurado recentemente, no prédio que pertencia aos Padres Redentoristas, e, foi comprado pela Prefeitura e Governo do Estado.

Na foto, Jazida de Calcareo Bodoquena...

MIN. BODOQUENA

CALCARIO BODOQUENA, UMA INDUSTRIA BELAVISTENSE

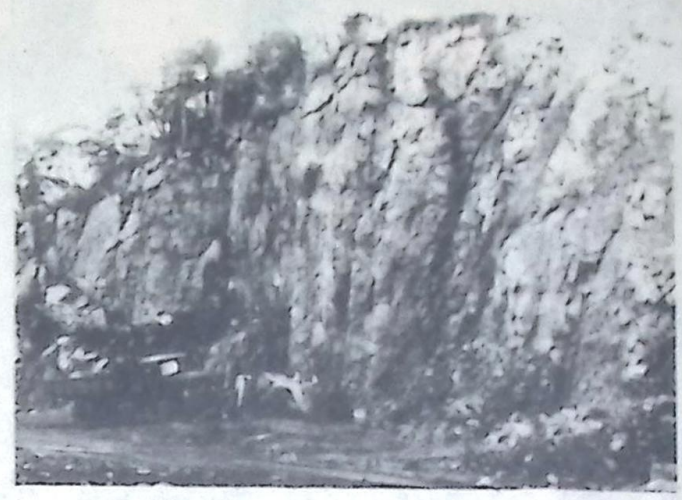

NA FOTO JAZIDA DO CALCARIO BODOQUENA.

****

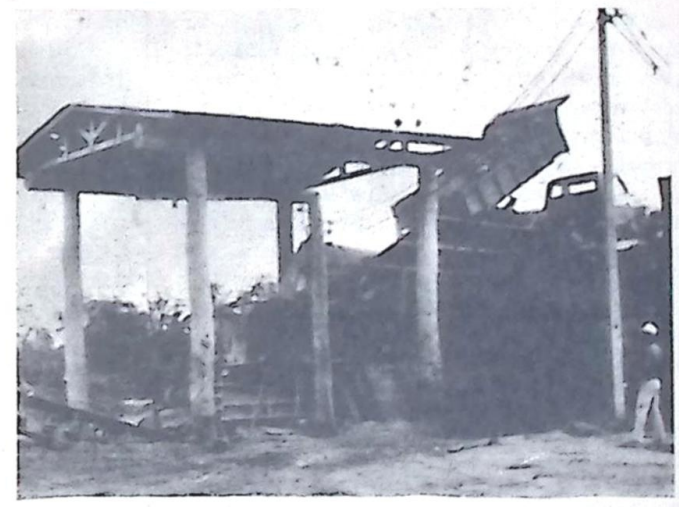

CAMINHÕES, QUE FAZEM O DESCARREGAMENTO DAS ROCHAS, PARA SEREM DILUIDAS.

****

NA FOTO, O LOCAL DE DESCARREGAMENTO DAS ROCHAS, E OS CAMINHÕES QUE SÃO USADOS PARA TAL SERVIÇO.

****

PROGRAMAÇÃO DA EXPO BEL.

Dia 20/07..

10:00horas - Abertura da 14º Expobel pelo Exmo-Sr.Dr.WILSON BARBOSA MARTINS, Governador do Estado do MS.

11:00horas - Inauguração da obra asfáltica do Parque de Exposições Rio - Apa.

11:15 horas - Inauguração do " Tatersal" pelo-Exmo Sr. Dr.João da Câmara,Secretário de Agricultura e Pecuária do Estado.

11:30horas - Visita ao - Parque.

12:00horas - Almoço com-as autoridades no Clube-do Laço oferecido pelo - Dr.Idelfonso Pinheiro, - Prefeito Municipal.

15:00horas - Concurso Hípico participação 10º - Regimento de Cavalaria - Prova Dom Pompílio Pedra homenagem póstuma.

17:00horas - Foot-Boi - portões abertos, homenagem aniversário de Bela Vista, recinto rodeio.

19:30horas - Rodeio Internacional - portões abertos, homenagem aniversário de Bela Vista.

22:00horas- Baile de abertura e de comemoração do aniversário de Bela - Vista no Clube Esportivo Belavistense.

Dia 21/07..

08:00horas - Abertura - do Parque.

13:00horas - Início do-1º Leilão Nelore Apa.

17:00horas - Foot-Boi.

19:30horas - Início do-Rodeio Internacional.

22:00horas - Baile no - Clube do Laço.

Dia 22/07..

08:00horas - Abertura-do Parque.

17:00horas - Foot-Boi.

19:30horas - Rodeio Internacional.

Dia 23/07..

08:30horas - Abertura - do Parque.

10:00horas - Início do-Julgamento.

17:00horas - Foot_Boi.

19:30horas - Rodeios - shows de tourcirros.

22:00horas - Concurso - de danças no Clube do - Laço.

Dia 24/07..

08:00horas - Abertura - do Parque.

09:00horas - Reinício - do Julgamento das raças juíz da ABCZ.

17:00horas - Foot-Boi.

22:00horas - Baile no - Clube do Laço.

Dia 25/07..

08:00horas - Abertura - doParque.

15:00horas - Concurso - hípico da Escolinha Mirim.

17:00horas - Foot-Boi.

19:30horas - Rodeio Internacional .

22:00horas - Baile do - Fazendeiro no Clube do Laço- "Traje Típico".

Dia 26/07..

08:00horas - Abertura - do Parque.
08:30horas - Abertura - do Torneio do Laço com-hasteamento dos pavi - lhões Nacional do Paraguai e dos Clubes participantes com toque do Hino Nacional.

12:00horas - Almoço de-confraternização dos laçadores no Clube do Laço.

17:00horas - Início do-Torneio do Foot-Boi a ser realizado entre os-Clubes de Laço.

19:30horas - Rodeio Internacional.

22:00horas - Baile de-confraternização dos - laçadores no Clube do - Laço.

Dia 27/07..

08:00horas - Abertura - do Parque.

08:00horas - Início das laçadas.

12:00horas - Almoço no Clube do Laço.
17:00horas - Foot-Boi.

19:30horas - Rodeio Internacional.

22:00horas - Baile de - encerramento da 14ºEx - pobel no Gremio Pedro - Rufino com entrega de - prêmios aos expositores

Dia 28/07..

08:00horas - Abertura - do Parque.

08:00horas - Início da laçada.

12:00horas - Entrega - dos troféus às equipes-campeãs do Laço.

17:00horas - Final do - torneio de Foo-Boi.

19:30horas - Final do Rodeio Internacional.

TRIBUNA DA - FRONTEIRA

CGC MF: 15. 513.203/0002.
DIRETORA: Maria Estela Velasquez Pereira
REDATOR CHEFE: Ivaldo Pereira
Secretária e Diagramação: Aurora Fernandes
Fotolito: Job Melo
Impressão: Gilson Silva Santos.

FUNDADO EM: 20/02/1972

Registro no - Cartório de Títulos e Documentos nº 35 Redação e Administração , e Departamento Comercial Rua da Republica S/N Bela Vista-MS- Fone (067) 439-1410.

ASSINATURAS

Bela Vista $55.000,00
Demais Municipios - $ 60.000,00

REPRESENTANTE NACIONAL * Tábula Veiculos de Comunicação-S/C - Ltda - Rua 7 de Abril, 282 - 5º andar Conjunto 54-SP - Fone 255-2579-2553491. FILIADO A ADJORI E ABRAJORI.

14º EXPOBEL - EXPOSIÇÃO AGRO PECUÁRIA DE BELA VISTA - MS.

PROMOTORES:

Clube do Laço de Bela-Vista, fundado em 25/06 1973.
Federação de Clubes do-Laço de MS.
Participação:Secretária de Cultura e Desporto - do Estado.

PROGRAMA SOCIAL

Dia 26 de Julho de 1985
Sexta-Feira
08:30horas:Hasteamento-das Bandeiras do Brasil do Estado, do Município da Federação de Clubes-de Laço do MS.E dos Clubes de Laço Participantes.

09:00horas:Abertura Oficial pelo Presidente da Federação de Clubes de-Laço do Mato Grosso do Sul.

12:00horas : Almoço de-confraternização para - os laçadores e suas - famílias, convidados e-autoridades.

21:00horas:BAILE SOCIAL na barraca do Clube do-Laço.

PROGRAMA SOCIAL

Dia 27 de julho de 1985
Sábado:

12:00horas : Almoço na barraca do Clube do Laço.

21:00horas:BAILE DO CLUBE DO LAÇO.

PROGRAMA SOCIAL.

Dia 28 de julho de 1985
Domingo:

12:00horas:Almoço na - barraca do Clube do Laço

12:30horas:Entrega dos-troféus nas seguintes - categorias:
Campeão e Vice Campeão-da Taça de BRONZE
PRATA
OURO
PATRÃO
BAGUALEADA
MIRIM
DUPLAS
INDIVIDUAL
do LAÇO

PROGRAMAÇÃO CAMPEIRA

Dia 26 de julho de 1985
Sexta-Feira:

09:00horas:Medição dos-Laços.

09:30horas:Início do - torneio de laço com - equipes de 5 laçadores e quantas armadas der.

17:00horas:Início do - torneio de FOOT BOI

PROGRAMAÇÃO CAMPEIRA :

Dia 27 de julho de 1985
Sábado:

08:00horas:Continuação do torneio de laço com equipes de 5 laçadores e quantas armadas faltarem para completar 9 armadas.

17:00horas:Continuação do Torneio de FOOT BOI

PROGRAMAÇÃO CAMPEIRA.

Dia 28 de julho de 1985
Domingo:

08:00horas:Início da - Prova de Laço-TAÇA DE-BRONZE
10:00horas:Início da - Prova de Laço TAÇA DE-PRATA
10:30horas: Início da-Prova de Laço-TAÇA DE-OURO.
11:00horas:Início da - Prova de Laço de Patrões 3 Armadas
11:30horas:Prova de - Bagualeada 2 por equipe 2 Armadas.
12:30horas:Almoço de - entrega dos Troféus no Clube do Laço.

REGULAMENTO :

01- A Armada deverá ter 8 mts.e 4 rodilhas c/25 cm.de diametro.
Haverá um Juíz de laço antes de cada competição.
02- O Laço deverá - ser levantado acima - de solta a rês.
03 - Dentro do - que vai da boca da Brete até a linha do Juíz a rês é do laçador.
04 - A armada deverá - ser jogada antes do - cavalo cruzar a linha-do Juíz, mas o laçador poderá acompanhar a rês até cerrar o laço.ANTES do sinuelo.
05 - Valerá ponto a armada cerrada no chifre-virando a cara.
06 - A armada poderá - ser "limpada" até a linha do Juíz, se o laçador não golpear a rês. Qualquer armada com laço na perna ou na mão - depois da linha do Juíz é nula.
07 - Haverá um Juíz de armada, junto ao homem gancho, para auxiliar-a comissão de julgamento.

SUPER MERCADO SÃO JOSÉ

"SUPER MERCADO SÃO JOSÉ

DE

JOSÉ LUIZ DESTEFANI".

ACOUGUE, FRIOS, FLATARIAS.

RUA DUQUE DE CAXIAS,712

FONE - 251-1715

JARDIM- MATO GROSSO DO SUL

ANTES DE CONSTRUIR, PASSE NA:

PILAR

Qualidade e preços baixos

CONSULTE-NOS!

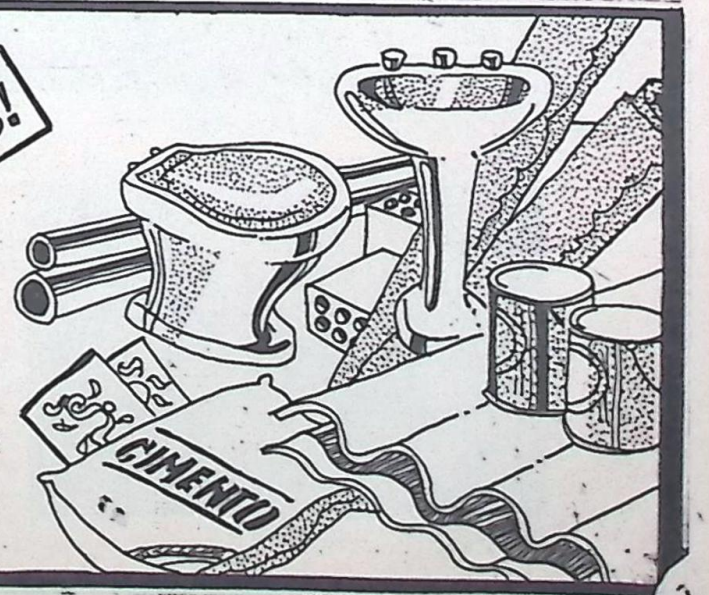

PILAR MATERIAIS PARA CONSTRUÇÃO.

TUDO PARA SUA CONSTRUÇÃO: CAL; CIMENTO; TELHAS; CAIXAS D'AGUA; TUBOS; PVC PARA ESGOTO; AZULEJOS; CONJUNTOS SANITÁRIOS E FERRAGENS EM GERAL: AV. Duque de Caxias, 799 - Jardim-MS

SINDICATO RURAL DE PONTA PORÃ

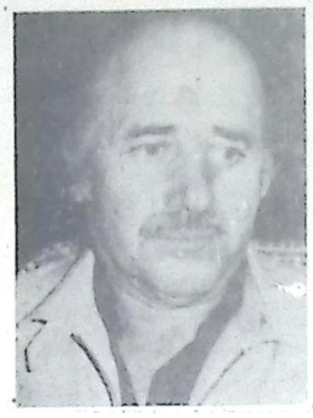

ALCINDO PEREIRA - ATUAL PRESIDENTE DO SINDICATO RURAL DE PONTA PORÃ.

O PROGRESSO DE BELA VISTA TEM SIDO MARCANTE E EXEMPLAR.

NÓS NOS SENTIMOS SATISFEITOS COM ISSO, POIS É A FRONTEIRA QUE SE DESENVOLVE CRIANDO OPORTUNIDADES E NOVAS ALTERNATIVAS. HOJE É O ANIVERSÁRIO DA PRINCESA DO APA E ABERTURA DA 14ª EXPOBEL, UM DIA DE FESTAS, UM DIA PARA LEMBRAR TODOS OS DIAS PASSADOS, COM MUITA LUTA E SACRIFICIOS, PARA VER HOJE AQUI ESTE GIGANTE PARQUE RIO APA. NÓS NOS ORGULHAMOS DE PODER PARTICIPAR TAMBEM DESTE EVENTO, NESTA OPORTUNIDADE PARABENIZAMOS O POVO BELAVISTENSE, EM ESPECIAL A DIRETORIA DO SINDICATO RURAL DE BELA VISTA, NA PESSOA DE EDSON MEDEIROS DE MORAES PELA REALIZAÇÃO DA 14ª EXPOBEL.

PARABENIZÁMOS O SENHOR PREFEITO MUNICIPAL ILDEFONSO PINHEIRO E O POVO DESTA CIDADE.

HOJE MAIS DO QUE NUNCA, É PRECISO QUE FORTALECEMOS A NOSSA AGROPECUÁRIA PARA QUE O BRASIL ENFRENTE OS DESAFIOS DOS NOVOS TEMPOS.

PARABENS BELA VISTA,
PARABENS EXPOSITORES
PARABENS AUTORIDADES

ALCINDO PEREIRA - PRESIDENTE DO SINDICATO RURAL DE PONTA PORÃ

EXIMPORÃ AGROPECUÁRIA LTDA.

FAZENDA 3 COXILHAS

MARCA DO P.O.

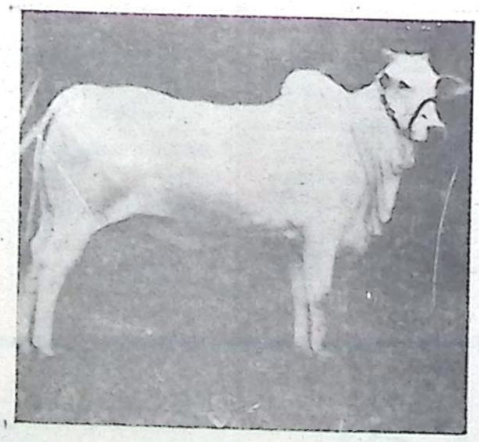

MARCA DO P.O.I.

BELA VISTA COMEMORA MAIS UM ANIVERSÁRIO. MAIS UMA ETAPA DE LUTAS FOI VENCIDA.

NÓS VOLTAMOS O PENSAMENTO PARA AQUELES QUE, GRANDES OU PEQUENOS, PODEROSOS OU HUMILDES, PARTICIPARAM DESTA LUTA VISANDO CONSTRUIR UMA CIDADE PRÓSPERA E JUSTA.

PARTICIPAR DO DESENVOLVIMENTO DE BELA VISTA É MOTIVO DE MUITO ORGULHO PARA NÓS.

APROVEITAMOS A OPORTUNIDADE PARA CUMPRIMENTAR AS AUTORIDADES PRESENTES, ILUSTRES VISITANTES E EXPOSITORES EM GERAL.

PARABENS BELA VISTA

PARABENS EXPOSITORES

EXIMPORÃ AGROPECUÁRIA LTDA.

Ponta Porã-MS