REDE BELAVISTENSE FRONTEIRA DE JORNAIS

TRIBUNA DA FRONTEIRA

BELA VISTA - MATO GROSSO DO SUL - ANO XVII - Nº 918 - 17 DE SETEMBRO DE 1988 - REDATOR CHEFE: IVALDO PEREIRA - CZ$ 50,00

Será que é o PFL

Em artigo na edição de 09 a 15 deste o Jornal "FOLHA DE BELA VISTA" publicou matéria em 1ª página com o título "PREFEITO DE BELA VISTA REBATE COMENTÁRIOS MALDOSOS DO SR. UBALDINO RODRIGUES no qual aquele órgão de imprensa desmente comentários do repórter UBALDINO RODRIGUES em periódico da REDE BELAVISTENSE DE JORNAIS, mencionando um pretenso apoio do Sr Prefeito Municipal, Abraão Zacarias aos candidatos da Coligação das Oposições PFL, PTB e PDT. Até aí tudo bem, uma vez que deverá apoiar a quem bem entender. Logo em seguida o referido jornal passa a atacar o PFL NACIONAL E ESTADUAL, alegando inclusive serem comentários do Sr. Abraão, Prefeito Municipal pelo PMDB. Como presidente do Partido da Frente Liberal de Bela Vista, sinto-me no imperioso dever de esclarecer ao povo os seguintes fatos:

Veja o artigo de José Garibaldi da Rosa Neto, Presidente do Diretório do PFL na PÁGINA 08.

EDSON E A CERTEZA DE MELHORES DIAS

Na foto acima, empresário Rubens Rodrigues, Edson Moraes, o líder Pacácio Areco e Alziro Godoy.

A candidatura de Edson Moraes representa hoje para a comunidade belavistense a certeza de que dias melhores virão. Homem acostumado com os desafios, mostrou ao longo de sua vida que sabe administrar, e o que é mais importante, trata-se de um homem completamente integrado com a realidade de Bela Vista e de nosso estado.

No dia a dia de suas andanças pelos bairros da cidade nota-se a adesão de inúmeras pessoas a sua candidatura, principalmente de líderes de bairros e das comunidades. Entre estes, destacamos esta semana PACÁCIO ARECO, comerciante e pequeno produtor, profundo conhecedor da política municipal e que nas eleições de 1988 trabalhou incansavelmente pela candidatura de Lúdio Martins Coelho ao Governo do Estado.

Em conversa com o comerciante, ele disse a reportagem que "em todas as reuniões políticas e por onde temos andado é grande a revolta do povo que foi enganado e traído por homens que só queriam na verdade o poder, por isso podemos afirmar sem medo de errar que a candidatura de Edson Medeiros de Moraes e do Dr. Fernando de Freitas Elias vem ganhando consideráveis espaços nos vários setores da comunidade belavistense. Disse ainda Pacácio que, "agora com a posse do nosso Deputado Dedé temos a obrigação de eleger Edson, para o bem e o melhor de Bela Vista". O Deputado Dedé estará hoje em Bela Vista para agradecer seu povo.

DEDÉ TOMA POSSE NA ASSEMBLÉIA LEGISLATIVA

Deputado Henrique Moraes Dedé que estará hoje em Bela Vista.

Nesta segunda feira no plenário das deliberações da Assembléia Legislativa, foi empossado no cargo de Deputado Estadual o Belavistense Henrique Moraes Dedé que nas eleições de 1986 conquistou 5293 votos pelo Partido Trabalhista Brasileiro-PTB.

Na oportunidade estiveram presentes diversas lideranças políticas de Bela Vista, Caracol, Jardim, Bonito, Antonio João, Guia Lopes da Laguna, integrantes da região sudoeste do Estado onde o novo deputado mantém suas bases eleitorais. VEJA A COBERTURA COMPLETA NA PÁGINA 07.

Dourados MS, 10 de Setembro de 1988.

DIA DA IMPRENSA

Este comando, em nome de todos os integrantes da 4ª Bda C Mec, congratula-se nesta data, com esse importante órgão da nossa Imprensa, augurando votos de felicidades e sucessos profissionais.

Gen Bda LUCIANO PHAELANTE CASALES.

Comandante da 4ª Bda C Mec.

RONEY MORAES SIMÕES REPRESENTOU PRODUTORES RURAIS DE BELA VISTA EM BRASÍLIA

O jovem pecuarista Roney Moraes Simões esteve em Brasília representando os produtores Rurais de Bela Vista por ocasião da votação de importantes matérias na Constituinte, entre as quais a que dizia respeito a desapropriação de terras produtivas.

Roney esteve com o grande líder ruralista Ronaldo Caiado e na oportunidade falou a respeito de Bela Vista e da união dos produtores rurais da região em defesa dos princípios que a classe defende. O jovem pecuarista foi o único representante da região a se fazer presente na capital federal, participando das reuniões e vibrando com a vitória das teses defendidas pelos Produtores Rurais.

Roney foi a Brasília representando o Sindicato Rural de Bela Vista. Segundo ele, "a defesa da livre iniciativa, do respeito ao produtor rural é o ponto de honra para os rurícolas e para todos os democratas que acreditam na produção, na justiça social e na prosperidade".

Gabino: Uma proposta de Trabalho

O candidato a Vereador pelo PFL, GABINO LOUREIRO GABINIO, vem desenvolvendo sua campanha visitando vários eleitores da periferia da cidade. Segundo Gabino, "é preciso mudar toda uma estrutura sócio-econômico para que haja um desenvolvimento harmonioso de toda a comunidade que precisa de oportunidades para se desenvolver".

VEJA A MATÉRIA COMPLETA NA PÁGINA 03

NOTA DE FALECIMENTO E CONVITE PARA MISSA

Notificamos o falecimento de Abdias Soares da Motta, ocorrido no dia 12/09/88 pp.

Agradecemos aos parentes e amigos que naquela hora de dôr nos confortaram de tão irreparável perda.

Convidamos para a missa de 7º dia que fará realizar-se domingo às 17:00 Hs na Igreja Matriz de Santo Afonso de Bela Vista.

A Família Enlutada.

A LUTA CONTINUA AFIRMA IVAN

O Vereador Ivan Marques, do PFL, candidato a reeleição disse ontem a reportagem, a respeito da entrega de títulos aos assentados da Barra do Ità que "agora várias autoridades estiveram na solenidade de entrega dos títulos, mas esqueceram-se de homenagear o grande responsável pela abertura da estrada e das poucas melhorias ali executadas. Falo do JORNAL TRIBUNA DA FRONTEIRA, que mostrou através de reportagem de UBALDINO RODRIGUES a situação angustiante em que viviam os assentados. Só após a publicação dessa reportagem que as autoridades resolveram se mexer, lembrando que o jornal foi parar nas mãos do Ministro da Reforma Agrária, em Brasília".

renovar é preciso
PFL
N: 25.6999
edson → pref.
fernando → vice
p/ Vereador
RONEY MORAES SIMÕES
coligação: Ptb, Pfl, Pdt.

BELA VISTA UNIDA PARA VEREADOR
IVAN
PFL
N: 25.666
"O ADVOGADO DO POVO"
Prefeito EDSON MORAES
Vice-FERNANDO
COLIGAÇÃO DAS OPOSIÇÕES
Pfl, Pdt e Ptb

EXPEDIENTE
TRIBUNA DA FRONTEIRA
(FUNDADO EM 20 DE FEVEREIRO DE 1972)
FUNDADOR: IVALDO PEREIRA
REDATOR CHEFE: IVALDO PEREIRA
GERENTE: GILSON SILVA SANTOS
REPORTAGENS: LUIS HENRIQUE N. CÔRREA E UBALDINO RODRIGUES.
COLABORADOR
MARCOS LÓRIS
REDAÇÃO ADMINISTRAÇÃO E PARQUE GRÁFICO: Rua da República, 564 - Caixa Postal-23 - FONE: (067) 439 - 1410 Sede Própria. Registro no Cartório de Títulos e Documentos nº 35.
FILIADO À ADJORI E ABRAJORI
UM SEMANÁRIO DA REDE BELAVISTENSE DE JORNAIS.
C.G.C-MF - 15.513.203/0001-59 - INSCR.EST. 28.219. 000 3-1.
DIRETORA: MARIA ESTELA VELASQUEZ PEREIRA

Cantinho do Professor
— A Crise —

Estou sentado à beira da estrada vendo-a passar. Na coluna da frente está, entre outras, a CPI da dívida externa, carregando-a um respeitado senhor: o presidente desta.

Na segunda fila, bem trajados sorridentes carregando o estandarte da inflação estão os ministros: Planejamento, Fazenda e Reforma Agrinada.

Na terceira fila, bem protegido, talvez por ser visitante, um cidadão gordo e bem falante trazendo em sua mão esquerda uma pasta impressa FMI e a outra direita, acenando...

Estou sentado à beira vendo-os passar.

Na quarta fila; quinta fila... milésima fila, alguns alagoianos, mineiros, paulistas, baianos... Convidados que foram pela Assembléia Constituinte para prestigiarem a comitiva do progresso. A estranhar somente seus trajes: turbantes, roupas longas, coloridas...

Estou sentado...

Vejo um vazio quilométrico deixado entre os marajás... mas, olhando bem vejo algo: fantasmas.

Logo, bem logo depois, aparecem outros, bem humildes, famintos, quase sem forças... gritando palavras de ordem:

Me dá, me dá o que é meu...
Foram muitos anos que alguém comeu;
Me dá, me dá, me dá o que é meu;
Foram muitos anos que alguém comeu.
Me dá o que é...
Levantei...
Estou de olho

*Em você que anda vendendo seu voto. Só um aviso: quem vende também se vende. Portanto cuidado!

**Em vocês candidatos que não estão cumprindo a lei eleitoral: Por que não estão usando a sigla do partido em suas propagandas será que sentem vergonha?

***Em vocês "excelências" que acabaram com a Educação do Estado: um dia a Educação também acabará com vocês. É só esperarem.

Estou orgulhoso:

*De vocês senhores pais, alunos e população em geral que compreendem a situação atual da Educação e nos apoiam. Obrigado.

**De vocês professores pela evolução alcançada durante esta paralização: só através da Educação as mudanças serão possíveis. Não parem. Estudem sempre!

ASER MORET DE ALMEIDA.

Pela Educação de um Povo
Jorge S. Rosa

APOIO CULTURAL
EDSON MORAES

— VOCÊ SABIA? —

VOCÊ SABIA O QUE EDSON MEDEIROS DE MORAES JÁ FEZ POR BELA VISTA SEM TER SIDO ELEITO PARA CARGO POLÍTICO?

1) Que quando era Prefeito o Dr. Ely de Araujo Barbosa, o Sr. Edson conseguiu, no outro Governo do Dr. Marcelo Miranda, que fosse levada ENERGIA ELÉTRICA para o Parque de Exposições, dando a volta pelo Bairro COSTA e SILVA, beneficiando assim todos os moradores dele? Senão não iam ter energia tão cedo. TRABALHO DO SR. EDSON.

2) Que quando era Prefeito o Dr. Ely, o Sr. EDSON conseguiu com o Governador do Estado, Dr. Pedro Pedrossian, as máquinas para compactar o banhado onde fica a EXPOBEL, fazendo os esgotos para água de chuva e arrumando as ruas internas, e porque nessa ocasião não deu para asfaltar o Parque, o Sr Edson conseguiu então que fosse asfaltado o prolongamento da Av. TEODORO SATIVA? Caso contrário, não teria máquinas para isso? TRABALHO DO SR. EDSON.

3) Que, no Governo do Dr. Wilson Barbosa, conseguiu asfaltar o Parque de Exposições e a Avenida de acesso, inclusive também para a AABB, sacrificando a pedido do Dr. LÚDIO, que era então do PMDB, a sua candidatura a Prefeito, pelo PFL? Que para beneficiar mais um pouco BELA VISTA, abriu mão dessa possibilidade de eleição, passando a apoiar, como exigia o Governador, a eleição de ABRAÃO ARMOA ZACARIAS pelo PMDB?

4) Que por estarem as máquinas em Bela Vista, para o asfaltamento do Parque, foi que se tornou possível asfaltar a Av. Barão do Ladário, senão ainda seria de terra até hoje. TRABALHO DO SR. EDSON.

5) Que, no Governo do Dr. Pedro Pedrossian, conseguiu verba para comprar a sede do Sindicato, nela fazendo, com a ajuda das rendas dos leilões de gado, na Expobel, reforma geral, criando a ASSISTÊNCIA SOCIAL, com gabinete médico e dentário completo, para atender aos trabalhadores rurais e suas famílias? TRABALHO DO SR. EDSON.

6) Que sempre se recusou a murar o Parque de Exposição, deixando os portões livres para ingresso do povo, sendo assim a única Exposição do ESTADO a não cobrar entrada? TRABALHO DO SR. EDSON.

7) Que em agosto de 1987, como Presidente do Hospital São Vicente de Paula, assinou DIRETAMENTE com o INAMPS, em Campo Grande, SEM A INTERFERÊNCIA DE NENHUM POLÍTICO, o Convênio com as AIS-AÇÕES INTEGRADAS DE SAÚDE, que já há um ano vem fazendo o atendimento gratuito de consultas, exames de laboratório, chapas de Raio-X, internação nas enfermarias feminina, masculina, infantil, maternidade e toda a cirurgia que for necessária para curar ou salvar uma vida? TRABALHO DO SR. EDSON.

8)- Que após a eleição de Abraão Armoa Zacarias para Pref., ao qual apoiou em todos os comícios e atividades políticas, desligou-se do PMDB para apoiar, pelo PTB, ao Sr. Lúdio Coelho ao Governo do Estado, e então foi vítima de tremenda perseguição política do próprio PMDB, que usou até da Polícia Federal para contar seu gado e seus bens, e que nada de criminoso foi apurado? Notas que faltavam, muitas de novilhas que dera para bingos, colégios, rifas, Igrejas, etc, foi o que pode ser constatado no Imposto de Renda? E seu avião de matrícula paraguaia?

— Ponto Primavera —

DE: ORLANDO KUNTZEL (GAÚCHO)

Na estrada Jardim a Porto Murtinho você encontra no KM 126 o "PONTO PRIMAVERA - Almoço (comida caseira), refrigerantes, lanchonete.
ANEXO: Borracharia e um serviço de atendimento volante de solda elétrica e oxigênio.
É isso aí, você tem no PRIMAVERA o seu posto de atendimento.

FAÇA O TESTE, PARE ALGUNS MINUTOS NO POSTO PRIMAVERA E COMPROVE O QUE DIVULGAMOS.

BOM ATENDIMENTO E AQUELA COMIDA GOSTOSA COM O TEMPERO DO GAÚCHO.

BR 267-Km 126-Jardim/Porto Murtinho.

INFORME TF

UBALDINO RODRIGUES

HENRIQUE DEDÉ TOMA POSSE E VISITA BELA VISTA.

Estivemos esta semana em Campo Grande cobrindo a posse de Henrique Moraes Dedé na Assembléia Legislativa. Na oportunidade registramos as presenças do candidato a prefeito pelo PFL da cidade de Caracol, Dr. Cícero Barbosa da Silva e o Vereador Roberto Coelho de Souza; de Bela Vista, Dr. Cachito e esposa Azaléa, Engº Ricardo de Souza Rosa, o Gão e esposa Tati; de Antonio João João Freire de Oliveira e esposa Nilce Alves de Oliveira; de Jardim o amigo Wilson Brum Trindade (o qual agradeço pela carona) e inúmeros parentes e amigos das cidades de Bonito, Guia Lopes da Laguna e da região q/ foram prestigiar o novo deputado.

IMPREVISTOS ACONTECEM, SÃO"OSSOS DO OFÍCIO."

Existem aqueles dias em que nada dá certo e os imprevistos acontecem. Saímos de Bela Vista no domingo, passamos por Pedro Juan Caballero para comprar uma lente nova para nossa máquina fotográfica pois iríamos cobrir a posse de um deputado de nossa região além de confeccionar um álbum de recordação da posse para o deputado. Depois de um estafante trabalho em Campo Grande, acompanhando toda a cerimônia de posse, coquetel e o já deputado no seu gabinete na Assembléia Legislativa, levamos os filmes para serem revelados e confeccionadas as fotos e os fotolitos para o jornal. Para nossa tristeza (e prejuízo) os filmes foram danificados no laboratório fotográfico, sendo que não foi possível aproveitar as fotos da cerimônia de posse de Dedé. Só nos restou o consolo de termos feito o melhor possível, mas que não valeu a pena. Nossas excusas (apesar de não termos culpa) aos nossos leitores e amigos que estavam ansiosos pelos flagrantes da posse do nosso mais legítimo representante na Assembléia Legislativa.

QUEM DISSE QUE POLÍTICA COM RELIGIÃO NÃO SE MISTURA

Quem acredita nisso está enganado, outro dia um candidato ao receber seus santinhos disse que a primeira coisa que ia fazer era levar para o padre benzer. Não sei se o padre vai aceitar e nem se tal atitude vai dar resultado. Mas, em política vale tudo.

REUNIÃO POLÍTICA FRUSTRADA NO NUNCA TE VI.

Outro dia foi realizada no Bairro Nossa Senhora de Fátima, o Nunca-Te-Vi, uma reunião política do PMDB e outra da Coligação das Oposições de Bela Vista, no mesmo dia, acontece que a população daquele Distrito preferiu prestigiar os candidatos oposicionistas e quando os peemedebistas perceberam, em sua reunião só restavam eles mesmos, até os músicos contratados foram tocar (de graça) na reunião dos oposicionistas. E depois ficam bravos quando dizemos que a vaca do PMDB está indo pro brejo.

JÁ QUE FALAMOS EM"VACA INDO PRO BREJO"..

A carroça peemedebista do Deputado Plínio Barbosa Martins e Cia. Ltda., em Campo Grande, já está atolada faz tempo. Nas pesquisas, nem somando todos os votos dos inúmeros candidatos à Prefeitura da capital,mais os indecisos,se atinge a metade do percentual alcançado por Lúdio Martins Coelho, que já está sendo considerado pelas pesquisas da Rede Globo o "Rei dos Votos do Brasil". É o resultado das mentiras, das demagogias, e do engodo do Plano Cruzado que estão fazendo com que o PMDB colha os frutos podres nas próximas eleições.

JÁ EM BELA VISTA A SITUAÇÃO NÃO É DIFERENTE.

O que se vê nas reuniões do partido é quase que a maioria dos candidatos se escorando nas costas do prefeito Abraão para pedir votos, isso deve-se ao fato de que não têm nada de concreto para apresentar como propostas aos eleitores. Acontece que ninguém mais é bobo e muitos dizem na cara dos candidatos que "se fosse o Abraão o candidato até que eu poderia votar no PMDB, mas não é". Com isso cresce dia a dia a candidatura de Edson Medeiros de Moraes e Dr. Fernando de Freitas Elias, integrantes da Coligação das Oposições de Bela Vista.

TOMANDO AS"DORES ALHEIA", O QUE SERÁ?

Essa é digna de ser contada. Outro dia fizemos publicar um tópico a respeito de um pequeno incidente ocorrido na área da Educação de Bela Vista.Acontece que os personagens citados na matéria não se incomodaram e o assunto morreu por aí, afinal de contas era a verdade e não adiantava nada achar ruim. Acontece que esta semana fomos abordados por um amigo que queria por que queria nos fazer acreditar que tal fato não era verdadeiro. Bem no fim tivemos de acreditar na sua estória para não provocar uma briga. Agora fica a pergunta: Por que tanto interesse em causa alheia? Amor não pode ser pois afinal ambos são do mesmo sexo. Confesso que essa não entendi.

ELEITOR"ESPERTINHO"DÁ O NÓ NOS CANDIDATOS.

Esta semana, em conversa com uma senhora no Bairro Antonio João, ficamos sabendo que um Sr. muito "espertinho" (não divulgaremos o nome para não entrarmos em conflitos) recebeu do candidato peemedebista 2 mil tijolos, só que não tendo como carregar outros materiais até sua chácara, conseguiu um carro de um candidato do PFL. Agora adivinhem em quem o astuto eleitor vai votar. Segundo ainda a senhora, trata-se de um tremendo "espertinho". Política é assim mesmo, quem não chora não mama, bobo é quem trabalha de graça. O pior é que muitos não trabalham e ganham!!

PEDRO DOBES É AUTOR DA PIADA DA SEMANA!!

Trata-se realmente de uma tremenda piada. Por ocasião da posse de Henrique Dedé na Assembléia Legislativa, ao fazer sua saudação ao novo deputado, o líder do Partido das Mentiras e Demagogias Baratas no Legislativo Estadual, Deputado Pedro Dobes, afirmou que a nossa região, a sudoeste do Estado é a partir de agora a de maior representatividade na Assembléia Legislativa, pois conta com Waldemir Moka, Ricardo Bacha, Ari rigo, Carlos Froes (que se afastou para ser candidato a prefeito em Ponta Porã), Claudio Valério e agora Henrique Dedé. Verdadeira piada da semana, se não for a do mês. Não sabe o ilustre deputado que esses políticos só são nossos representantes em épocas de eleições, depois de eleitos, esquecem-se desta vasta região relegada ao abandono durante muitos e muitos anos. Agora com Henrique Dedé sim, as esperanças de melhorias para a nossa gente renascem.

BAILE DA INDEPENDÊNCIA NO GRÊMIO PEDRO RUFINO.

O Grêmio Pedro Rufino fez realizar neste sábado pp. dia 11, o tradicional Baile da Independência e que foi animado pelo excelente conjunto musical Unison, da União dos Sargentos e Sub-Tenentes das Forças Armadas de Campo Grande. O evento contou c/ a presença de inúmeros casais de nossa sociedade e a juventude em geral. Nas fotos abaixo os flagrantes do gostoso e tradicional baile que o clube realiza todos os anos.

Zamir Vieira, esposa e a bonita filha Selma, gatinha que chama a atenção pela sua beleza e simpatia

Sr. Nelson, esposa, filho e amiga, ele que é o Agente da Viação Cruzeiro do Sul em Bela Vista.

A sempre simpática Sra. Maisa e o esposo,bancário do BB Reinaldo Campos Azevedo.

Jussara, esposo Marcos e o irmão Dr. Roner Loubet.

Gabino: Uma Proposta de Trabalho

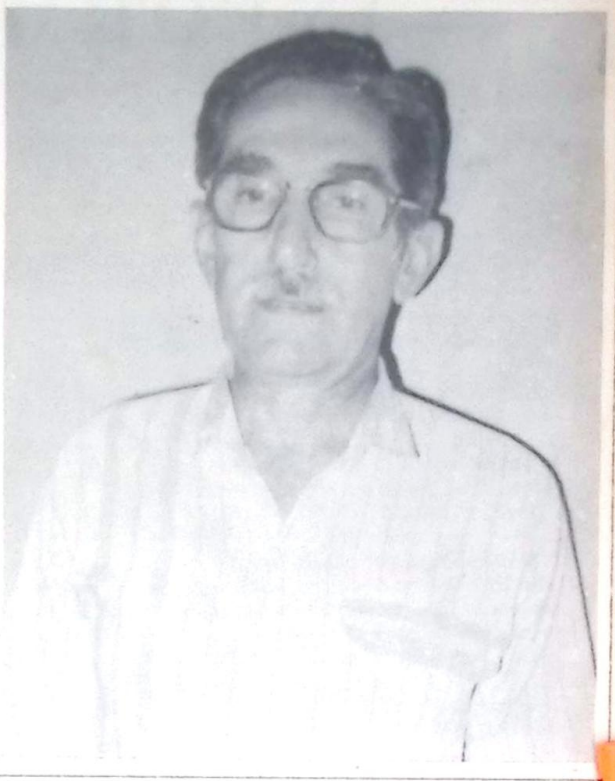

Gabino Loureiro Gabinio

O candidato a vereador pelo PFL, Gabino Loureiro Gabinio , vêm efetuando várias visitas a eleitores da periferia. Em contato com a nossa reportagem, Gabino afirmou que "é preciso mudar toda uma estrutura sócio-econômica para que haja um desenvolvimento harmonioso de toda a comunidade".

"Existem várias bolsões de pobreza - disse Gabino - famílias inteiras vivendo em condições precárias , muitos esperando a ajuda da Prefeitura Municipal, querem trabalhar,mas não há empregos, e quando os encontram,é o sub emprego, ou seja,trabalham ganhando menos que o salário mínimo,sem registro profissional , sem as garantias trabalhistas".

Interpelado a respeito de como poderia se mudar esse quadro, o candidato do PFL disse que "é fácil,é só elaborar uma política realista no campo social,orientando as famílias,desde o mais jovem,e criar vários mutirões de obras nos bairros mais necessitados aproveitando-se a mão de obra disponível no próprio local". Enquanto isto- prosseguiu - elaborar através de uma Secretaria de Agricultura e Pecuária do Município um amplo projeto para incentivar a pequena indústria caseira, lavoura, a criação de animais de pequeno porte, enfim proporcionar meios para que os moradores das chácaras e periferia possam produzir".

Para Gabino, um de seus projetos, se eleito, será o de incentivar a construção de um grande Mercado Municipal que atenderia todo o povo de Bela vista e seria um local para que todos pudessem comercializar seus produtos".

Finalizando, Gabino disse que "as idéias são muitas para o despertar de Bela Vista, o que não pode acontecer é o incentivo à dependência, o nosso povo é trabalhador e inteligente".

Para vereador
GABINO LOUREIRO GABINIO
"GABININHO"

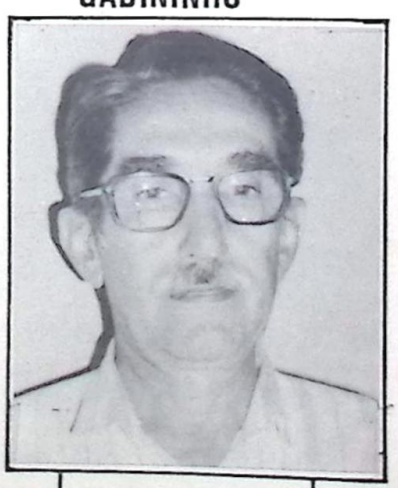

coligação das oposições
ptb
pfl
pdt
nº 25.602
com EDSON e FERNANDO

Pedro Pedreira

—INFORMANDO & COMENTANDO—

BÁ TCHÊ, DESCOBRI...

E o gaúcho Lile muito alegre, comentava com o Marcos Lóris, colunista social.

- Bá tchê, descobri, até que enfim, o partido do "home".
- De quem?
- Do chefe.
- E qual esse partido?
- Bá tchê, o homem é BRIZOLA roxo.

SE LIGA BELA VISTA

Pois é, meus leitores de Bela Vista, Jardim, Porto Murtinho, Nioaque, Bonito, Caracol, Paris e Moscou, mandaram carta pedindo urgente a minha volta. E mais ainda, com o estilo do PP. Então, após reunião com a diretoria, a TF soltou a fera. E lá vamos nós. SE LIGA BELA VISTA, EU SOU BRASILEIRO VERDE E AMRELO, SOU O QUE QUERO.

DÍVIDA EXTERNA

Um tal de Galbraith (acho que é esse o nome) disse que a dívida do Brasil é impagável. E disse mais, que nós já pagamos essa dívida. Concordo plenamente. Se já pagamos, porque os chefões continuam a tomar milhões e milhões de dólares emprestados para pagar juros dos juros dos juros da dívida. Respondam.

ESTÁ IGUAL

As dívidas dos pequenos empresários com os bancos, cresceu mais que barriga de mulher grávida. E tem nego aí contra a anistia, dizendo que os bancos vão ter prejuízos. MENTIRA. Vejam os balanços dos bancos, lucros de BILHÕES as custas de uma agiotagem oficial. SE LIGA BRASIL, EU SOU BRASILEIRO... pois é.

OLHA, VIM PARA EXPLICAR

Têm muita gente que confunde SOCIALISMO com COMUNISMO, o comunismo ateu tem como guia o materialismo histórico. O SOCIALISMO é outra coisa, é só ver o progresso e o desenvolvimento da Europa, como um todo, q/ voces vão entender. Olha, até Portugal, a Santa Terrinha, está nadando de braçadas. E antes, Portugal era só turismo, hoje está entre as nações mais desenvolvidas da Europa. Vejam bem: ESTADOS UNIDOS DA EUROPA, sem fronteiras, com capital de um País sendo aplicado em outro e vice versa. É a prosperidade para o povo todo. SE LIGA BRASIL, EU SOU BRASILEIRO, SE LIGA BRASIL...

VERGONHOSO

Olha, se começarem a distribuir camas, eternit, comida, cercas, lenha, camisas, cuecas e outras cositas más, vamos denunciar através do Jornal. Temos que formar um povo forte, livre e culto. Votar sim, mas votar consciente. E tem mais, isto é vergonhoso. Vamos denunciar sim, é só aquardar para ver. Nossos repórteres estão de olho nos "presentes".

E O ASFALTO?

Senhor Marcelo Miranda Soares, cadê o asfalto para Jardim? A, ia me esquecendo, o "home" está passeando nos Estados Unidos!!

PENZO É PRESIDENTE DO PMDB.

Companheiro de guerra, nosso amigo, agora é o Presidente do Diretório Municipal do PMDB. A ele desejamos todo o sucesso do mundo, que continue sendo um moço dinâmico, responsável e altamente politizado. Sucesso na campanha de seu candidato.

VEREADORES.

Atenção, a Câmara Municipal que será eleita no próximo ano terá a incumbência de elaborar a Constituição do Município. Leis e Projetos. Planos e fiscalização do Executivo. Precisamos eleger gente capacitada. Escolhida a dedo. Escolham bem os seus candidatos.

CHEGOU A HORA, O BRASIL PRECISA DE UM GRANDE LÍDER - O QUE BRIZOLA PRETENDE

Brizola primeiramente vai mobilizar o País, com a força de sua liderança e poder de comunicação, para mostrar os problemas e engajar a população na tarefa de reconstruir o País. Nada se faz sem o empenho e o apoio da sociedade. A partir daí ele vai atacar aquelas questões que estão na origem de todas as nossas dificuldades.

E quais são estas questões? São a excessiva dependência externa; o lucro descomunal do capital financeiro; a desordem administrativa. Com relação ao problema externo, ele vai chamar os credores e dizer os limites de pagamentos com que o País pode arcar, e transferir parte dos recursos e divisas hoje destinados aos Países ricos para financiar o mercado interno, o que significa ajudar os pequenos e médios produtores, do campo e da cidade, que representam 80% da nossa produção. Nada de medidas demagógicas, como a falsa moratória do Governo da "Nova República", que só fez agravar a situação, aumentando mais o pagamento da dívida. Ao mesmo tempo será implantada uma reforma bancária, para diminuir os lucros dos banqueiros e investí-los em moradias, escolas, alimentação e saúde. Brizola vai atacar o desgoverno, fazendo o que fez no Rio de Janeiro, com a implantação do caixa único, instrumento que centralizou as despesas e a receita do governo num só setor. Com a unificação das dezenas e até centenas de órgãos que lidam com as despesas, os desperdícios e os rombos no Tesouro serão reduzidos ao mínimo, como ocorreu no Rio. Nada de "milagres", mas muito trabalho e imaginação criadora. Na próxima semana estaremos mostrando outras idéias de BRIZOLA.

PORQUE LEONEL BRIZOLA PARA PRESIDENTE?

Porque o Brasil precisa de um lider. Um homem que tome decinões, enfrente a crise e resolva os problemas. O país já não suporta esta prática de viver empurrando tudo com a barriga. Os problemas estão se agravando a cada dia que passa. Os preços sobem tanto que já não se tem idéia do valor das coisas. Os aluguéis estão pela hora da morte. Não há escola. Não há aula. Só se ouve falar de escândalos e de bandalheira. Parece que tudo vai estourar. E estourar mesmo, se não houver quem estanque esse processo de deterioração, de decomposição, mesmo, a que fomos submetidos. Lembram-se do estouro do Cruzado? Pois é, estouro. E isso estoura sempre no bolso daqueles mais humildes e trabalhadores. do produtor rural, dos pequenos empresários, da classe média, que se pauperiza cada vez mais. Chegou a hora. Leonel Brizola se preparou como ninguém para este papel. Ele não vem da Academia. Vem do meio do povo. Conheceu a pobreza na infância, quando começou a ganhar a vida logo aos 11 anos de idade. Ao se formar em engenharia, aos 27 anos, em 1949 - quando já era deputado estadual, Brizola tinha sido engraxate, carregador de estação, jornaleiro, ascensorista, metalúrgico e jardineiro. Foi um dos maiores governadores do Rio Grande do Sul e do Rio de Janeiro, prefeito de Porto Alegre e Deputado Federal mais votado do país, pelo Rio. Tudo porque viveu diretamente e sentiu na carne os problemas que o povo vive no seu dia-a-dia. E estudou muito, andou pelo mundo em 15 anos de exílio quando conheceu e debateu questões fundamentais com Mário Soares, de Portugal; François Miterrand, da França; Willy Brandt da Alemanha; Felipe Gonzalez, da Espanha; Carlos Andrés Perez, da Venezuela. Hoje estes são todos seus companheiros de jornada do Socialismo Democrático, uma proposta que visa humanizar o capitalismo e colocá-lo a serviço do povo e não de uma pequena maioria, como ocorreu atualmente no Brasil. Casado com Dona Neuza Goulart Brizola, pai de três filhos e avô de seis netos Leonel de Moura Brizola parte agora para o seu maior desafio: conquistar a confiança do povo p/ sua proposta de governar o Brasil.

TRIBUNA DA FRONTEIRA, ONDE A SUA MENSAGEM TEM MAIS PESO

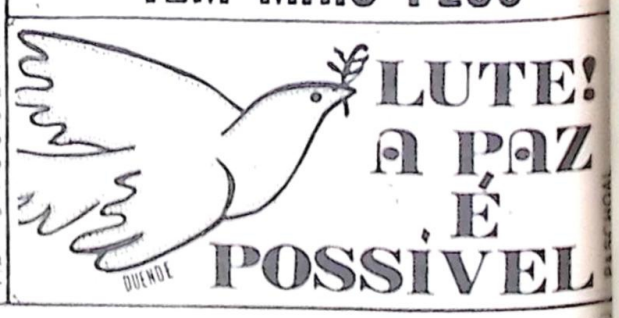

Quando termina um sonho... Começa a realidade e só quem acredita em sonhos sabe o que é melhor para si

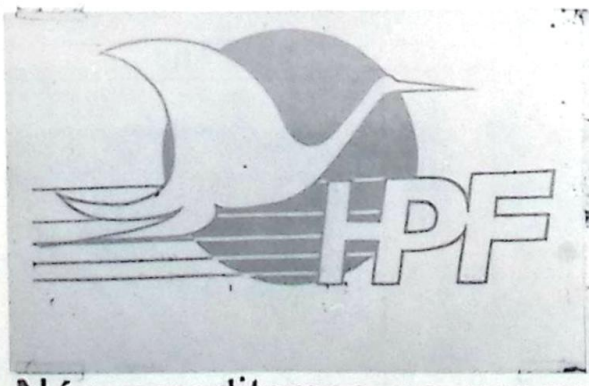

Nós acreditamos no progresso e temos o que é melhor para você
o Hotel POUSADA DA FRONTEIRA tem Apartamentos com ar condicionado
o moderno Américan Bar - Lanchonete com um delicioso Chopp
Avenida Teodoro Sativa - Bela Vista Mato Grosso do Sul
Reservas: 439-1487 e 439-1366

CANAL LIVRE

by Lile

ENTRE OUTRAS...

IIIº CONCURSO MÁRIO QUINTANA DE POESIA

A PETROBRÁS e o Instituto Estadual do Livro estão promovendo o Concurso Mário Quintana de Poesia, em sua 3ª edição, para autores de textos inéditos c/ o objetivo de incentivar e valorizar a cultura através da criação literária.

Os trabalhos serão recebidos até o dia 30/11 / 88, e a divulgação dos resultados e entrega dos prêmios se dará no dia 10/05/89.

INFORMAÇÕES: Refinaria Alberto Pasqualini - REFAP (0512) 76-2803

Instituto Estadual do Livro - IEL Rua Florêncio Ygartua, 359 - CEP: 90.410 - Porto Alegre - RS Fone: (0512) 32-3603

PAQUERA NO CEB

No domingo pp. na discoteque do Clube Esportivo Belavistense, a rapaziada voltou a curtir os já conhecidos "recadinhos" com lindas declarações de amor dos baixinhos para as baixinhas e vice-versa, até os altinhos participaram. Na comunicação deste Colunista o agito jovem esteve super animado. No som do CEB - Eduardo Gavilan, o popular Mussum Jr.

BAILE DA INDEPENDÊNCIA

O Grêmio Pedro Rufino promoveu o Baile da Independência no sábado pp. dia 10/09; contando com a presença da Society belavistense. A animação esteve a cargo do Conjunto UNISOM, que com polcas, vanerão, músicas populares... fez o agito dos presentes no evento.

Estive no Baile e anotei as presenças: do Sgtº Ávila e Esposa; Reinaldo e Maisa; Sgtº Ramos e Esposa Cel. Edson Gonet; Sgtº Pedro Henrique; Rosenilda Rodrigues (Garota Jeans 88) e Júlio César; Regiana; entre outros.

NASCEU PABLO RENAN

Quem está hiper feliz é o Casal Mauro Peralta e Eliane pela chegada da "cegonha". O bonito garotão que nasceu no HSVP na semana pp. recebeu o nome de PABLO RENAN. Com certeza, em breve, vai fazer muito coração das gatinhas bater acelerado.

Welcomo, Pablo ! Felicidades sem fim.

XALÉ VIDEO SOM EM NOVO ENDEREÇO

O empresário WAGNER PENHA informou a Este Colunista que sua empresa se encontra em "novo endereço" na Rua Barão do Ladário ao lado da Drogassul.

Ao amigo Penha, sucesso na nova "house" !

GAROTO(A) JEANS 88 DE JARDIM

Na promoção de Alexandre e Cida, estará acontecendo neste sábado, dia 17/09, em Jardim o Garoto(a) Jeans 88 de Jardim; com certeza será um sucesso!

Alexandre Bilo - Coordenador do Evento, Djalma Loubet da Rosa, Anelyse F. Cunha devem pintar por lá.

CLICK !!

Cristiane Penha

"RECADOS..."

DE: RICARDO
PARA: ADRIANA
"Você não é Continental, mas tem a minha preferência nacional."

DE: MANECA
PARA: BILLY "2"
"Você não é Carlton.. mas é um dos meus raros prazeres."

DE: GAROTOS DA RUA
PARA: MAURO E ELIANE
"Parabéns pelo nascimento do Pablo Renan, um sem fim de felicidades!"

DE: ARREPENDIDA
PARA: WAGNER
"Nunca existirá um homem igual a você, eu ainda te amo !"

DE: RENAN
PARA: MILENA E MARCELI
"Gatas, vocês continuam umas gracinhas."

DE: GOLFINHO
PARA: COELHINHA
"Adoro este jeito carinhoso que tu tens... Continue a sorrir e encantar c/ este sorriso lindo. Vamos nadar ?!"

"Canta Com a Gente"

AMIGO É

De: Mara e Renato Barbosa
Canta: MARA

Amigo é pra brincar
Amigo é pra falar
Amigo é pra sair
Se divertir e namorar
Amigo é pra dançar
Amigo é pra cantar
Amigo é pra sorrir
Pra se curtir e se gostar
Amigo é pra ir a escola
Amigo é pra jogar bola
Amigo é pra não ter medo
E contar os segredos do coração
Amigo é pra tirar férias
Amigo é pra coisas sérias
Amigo é pra ser amigo
É pra ser irmão
É bom ter amigo rá rá
Eu quero sempre ter amigo pra amar
É bom se ter amigo rê rê
Eu quero ter amigo igual a você

EM OFF

VISITARAM À CITY

Quem esteve revendo amigos e familiares, foi o amigo DJALMA LOUBET DA ROSA - Diretor da CETIL de C.Gde; ele estava acompanhado de um dos mais badalados arquitetos da Capital, o jovem ODORICO ARRUDA.

Aos amigos Djalma e Odorico o desejo de um retorno breve à nossa Princesa do Apa.

VEM AÍ...
"PASSA ou REPASSA"
AGUARDEM !

* ELEIÇÕES NO CANAL LIVRE *

NOME DO ELEITOR: _____ IDADE: _____

01: O MAIS BONITO . : _____
02: A MAIS BONITA . : _____
03: O MAIS CONVENCIDO . : _____
04: A MAIS CONVENCIDA . : _____
05: O MAIS ESPONJA . : _____
06: A MAIS ESPONJA . : _____
07: O MAIS PAQUERADOR . : _____
08: A MAIS PAQUERADORA . : _____
09: O MAIS FOFOQUEIRO . : _____
10: A MAIS FOFOQUEIRA . : _____
11: O MAIS ALEGRE . : _____
12: A MAIS ALEGRE . : _____
13: O MAIS CHATO . : _____
14: A MAIS CHATA . : _____
15: O MAIS APAIXONADO . : _____
16: A MAIS APAIXONADA . : _____
17: O MAIS POLITICO . : _____

OBS: Entregue este copum na Rua da República nº 564 na Redação da R.B.J.

BOKINHA DE FOGO

NAMORADA BATE EM NAMORADO...

Noite dessas o jovem Galã da City, estava levando sua nova paquera para casa, é normal levar a amiga (ou conhecida ?!) para sua residência. Mas para azar do Galã, sua namorada (que lhe dá de tudo, deste carinho até..) o pegou em flagrante e partiu para a baixaria ... mandou ver, e agrediu o seu namorado. Em brigas de casal, quem mete a colher acaba levando a pior.

NAMORADO CIUMENTO LEVA POSTER NA MARRA

Segunda a tchurma do fundão, o amigo Job Mello anda "tristonho" pois o poster de sua deusa... foi levado na marra.

"Se provalecem da minha altura" arrebatou o fã J.M. A menina se defende "vou devolver a fotografia" e o namorado ?! [Até o presente momento, não havia se manifestado]

Tudo por causa de um "poster"!

- "Não adiantou levar o meu poster, vou fazer um do meu tamanho - 1m56cm" enfatizou o fã.

NAMORADO CARA DE PAU

Depois de ficar dois finais de semana sem visitar a namorada o "fofinho" aprontou com a sua "fofinha"... passeou com outras e se deu mal. A namorada descobriu, e ele se arrependeu... agora quer fazer as pazes com seu grande amor. Ela, não quer dar o braço a torcer. Ainda em tempo, inventaram à ele que sua namorada estava com um "outro love", o "fofinho" tomou um porrê... Mas a sua gata na verdade não estava com ninguém.

E agora ?! Semana que vem eu conto...

DECLARAÇÃO AO PROFESSOR

A paixão tomou conta da Loira e ela mandou um recado para o Professor-Ator "Por quê você não me convida para participar do seu filme ?"

Agulha de Ouro
a loja da Sandra

UMA INFINIDADE DE ARTIGOS DE PRESENTES
LÃ (Amiga, Tulipa) = LINHAS = BOTÕES
ZIPERS = BIJOUTERIAS = CINTOS
SUTIENS = CALCINHAS = DIADEMAS (de Couro)
ARTIGOS PARA PRESENTES (Casa - Cozinha)
*** Rua: CORONEL PONCE nº 09 - Bela Vista

INSTITUTO DE BELEZA JULI
"SALÃO DA LÚ" PARA QUEM SABE O QUE QUER.

Na rua GENERAL OSÓRIO enfrente da IGREJA DO EVANGELHO QUADRANGULAR
- Visite-nos !!

REFLEXOS - CORTES - TINTURA - PERMANENTES - ETC.
Atendimento carinhoso. Confira !

Em Novo Endereço

VIDEO CENTER

VIDEO CENTER
TRAZ PARA VOCÊ
"SUPER XUXA CONTRA
O BAIXO ASTRAL"
- Alô baixinhos, este filme é imperdível !
- Alô altinhos, vamos curtir a "Xuxa"...

SUPER XUXA
contra o baixo astral
1988

Dream Vision apresenta XUXA MENEGHEL em um filme de Anna Penido e David Sonnenschein com Jonas Torres e Guilherme Karam como Baixo Astral. Direção de Anna Penido.

O baixo astral é surpreendido pela entrevista de XUXA na TV FIM chamando os baixinhos, para fazer um mundo melhor. Sentindo-se ameaçado, ele declara guerra à XUXA e bola um plano para derrotá-la, mandando seus capangas Titica e Morcegão sequestrarem o cãozinho Xuxo.

Com a ajuda da lagarta Cigana Xixa e da Vó Cascadura, XUXA enfrenta as armadilhas criadas pelo seu inimigo até que, ao encontrar o verdadeiro Baixo Astral sem disfarces, trava com ele um duelo.

Quem vencerá ? A força do bem ou do mal ?

*** VIDEO CENTER na RUA 13 DE JUNHO - Bela Vista - 439 - 1022

PODER JUDICIÁRIO DO ESTADO DE MATO GROSSO DO SUL - COMARCA DE BELA VISTA

EDITAL DE CITAÇÃO COM PRAZO DE TRINTA DIAS

O Doutor Vilson Bertelli, Juiz de Direito da Comarca de Bela Vista, Estado de Mato Grosso do Sul, na forma da lei, etc.

FAZ SABER aos que o presente edital virem ou dele conhecimento tiverem expedido nos autos nº 205/88 de USUCAPIÃO EXTRAORDINÁRIO, requerida por SOTERO NUNES e sua mulher BRÁULIA ARCE NUNES, contra o Espolio de SOTERO ALVES DE MORAES, que se processam perante este Juízo e Cartório Judicial, que em seu cumprimento e atendendo ao mais que dos autos consta, pelo presente edital que será afixado na sede deste Juízo e publicado na forma da lei, fica C I T A D O os herdeiros ausentes, incertos e desconhecidos, para responder os termos da referida ação, sob pena de prosseguir à sua revelia. PETIÇÃO: Excelentissimo Senhor Doutor Juiz de Direito desta Comarca de Bela Vista - MS. SOTERO NUNES e sua mulher BRÁULIA ARCE NUNES, brasileiros, casados entre si, lavradores, residentes e domiciliados nesta cidade, Rua Sebastião Crispim do Rego, s/nº vem, respeitosamente, perante Vossa Excelência, através de seu advogado adiante assinado-mandato em anexo, com escritório profissional no endereço abaixo impresso, onde recebe as comunicações judiciais para, com fundamento nos arts. 550; 552, ambos do Código Civil, c/c, 941 e seguintes do Código Adjetivo Civil promover Ação de Usucapião Extraordinário em desfavor do Espolio de SOTERO ALVES DE MORAES - autos de Inventário nº 124/88, em trâmite neste douto Juízo, pelos motivos de fato e de direito infra expedidos: Os requerentes são possuidores de uma área de terras suburbana situada neste município, desde 1985. Referida área foi adquirida de Rosendo Felix de Souza e sua mulher Amélia Cabreira de Souza naquele ano, que por sua vez foram possuidores desde 1978, posse essa adquirida de Melciados Martins Leite e sua mulher Marina Miranda Martins Leite, que também forma possuidores mansa, pacifica e ininterruptamente por 13 (treze) anos. 2 - Melciades, primeiro possuidor para objeto desta, encontrou o imóvel em completo abandono e sem qualquer benfeitoria. Para tanto, desde o início da posse, fêz todo o cercamento e cultivou as primeiras plantações. 3 - Adquirida a posse pelo segundo possuidor - Rosendo e sua mulher, deram continuidade às plantações e ampliaram o cultivo da terra e com pequenas construções de barracos, como tipicamente se faz em dita região. 4 - Por fim, adquirida a posse em 1985 pelos requerentes, tombaram a terra e formaram pastagens para apascentar suas vacas leiteiras, conforme fazem uso até o dia de hoje. 5 - O imóvel em questão há dois anos foi cadastrado no INCRA pelos requerentes, que pagam assiduamente os impostos, e está codificado sob o número 910.023.013.188-8 (conforme docs. anexos). Por outro, está denominado no registro imobiliário desta comarca como "um lote de terreno suburbano (chácara) nº 155, na circunscrição de Nunca-Te-Ví, com sessenta e dois mil e quinhentos metros quadrados", e foi dado em aforamento para Sotero Alves de Moraes em 31 de Julho de 1985. Com efeito, conforme mapa em anexo dito imóvel confronta-se ao NORTE, com a chácara nº 156, de propriedade de Hermes Franco e sua mulher Delia Louveira Franco; ao SUL, com a chácara nº 102, de propriedade dos requerentes; a OESTE, com a chácara nº 157, de propriedade de Rafael Medina e sua mulher Catarina Louveira Medina; e a LESTE, com a chácara nº 153 de propriedade de Arialdo Cabral. 6 - Assim sendo, o imóvel vem sendo usado de forma mansa, pacifica e ininterruptamente, por 23 (vinte e três) anos, conforme se comprova com os documentos acostados e em consonância ao disposto pelo art.552, do Código Civil, por tempo que excede ao exigido para respaldar a presente ação de direito dos autores. 7- Isto posto e com fundamento nos arts. 550 e 552 do Código Civil, c.c o art. 941 e seguintes do Código de Processo Civil, vêm pela presente ação, pleitear seja-lhes declarado o domínio da área acima descrita e requerer o seguinte: a - a citação do requerido na pessoa do inventariante nos autos de inventário nº 124/88, ou seja, de Adelia de Moraes Souza, residente nesta cidade, Av. Teodoro Sativa, s/nº; b- a citação pessoal dos confinantes e suas mulheres, todos mencionados no corpo desta instrumento e residentes nas respectivas chácaras e, por edital, dos demais possíveis interessados ausentes, incertos ou desconhecidos, para virem acompanhar a JUSTIFICAÇÃO, que se fará em audiência a ser designada por Vossa Excelência para, querendo, contestarem a presente ação; c - sejam cientificados os representantes da União, do Estado e do Município; d - a intimação do representante do Ministério Público; bem como das testemunhas para audiência de justificação, adiante arroladas; e - a produção de prova testemunhal, pericial, depoimento do representante do requerido, dos autores, bem como por demais provas em direito admitidas; f-seja, ao final considerada procedente a ação com o reconhecimento do direito dos autores sob a mencionada área, com a transcrição da sentença no registro de Imóveis desta Comarca, condenando-se o requerido ao pagamento das custas e honorários advocatícios. Da-se ao presente valor de Cz$ 180.000,00 (cento oitenta mil cruzados), para efeitos fiscais. Termos em que se pede deferimento. Bela Vista, 22 de Agosto de 1.988. (a) Dr. Carlos Alberto Nazari Borges-OAB/MS nº 3.811-B, Testemunhas. Cosme Damião Davalos, brasileiro, casado, lavrador, residente nesta cidade à Rua Alcebíades B. da Cunha s/nº; Aparicio Ajala, Brasileiro, casado, lavrador, residente nesta cidade à Rua Duque de Caxias s/nº e Hermes Franco, brasileiro, casado, lavrador, residente no Bairro de Nunca-Te-Ví, chácara nº 156. Despacho de fls.02 do teor seguinte: D.R.A. Designo o dia 27.10.88 às 9:00 horas, para audiência de Justificação. Por mandado, intime-se as testemunhas e cite-se o Espolio de Sotero Alves de Moraes, na pessoa de sua inventariante e o MP, bem como os confinantes do imóvel; por edital, cite-se os réus ausentes incertos e desconhecidos, com o prazo de trinta dias. Intime-se por ofício com A.R., os representantes das Fazendas Públicas Federal, Estadual e Municipal. Bela Vista, 26.08.88 (a) Dr. José Paulo Cinoti - Juiz de Direito em Substituição Legal. E para que não alegue ingorância, determinou que se expedisse o presente Edital, o qual será afixado na sede deste Juízo e publicado na forma da lei. Dado e passado nesta cidade e Comarca de Bela Vista, Estado de Mato Grosso do Sul, aos trinta dias do mês de Agosto do ano de mil novecentos e oitenta e oito. Eu, (Petronio Leão) Escrevente Judicial o datilografei. Eu (Pedro Vergilio da Silva) Escrivão a conferi e subscrevo.

Dr. Vilson Bertelli
- Juiz de Direito -

EDSON MORAES FALA À JUVENTUDE BELAVISTENSE

Na tarde de quarta-feira p.p., o Candidato à Prefeito pela Coligação das Oposições (PTB - PFL - PDT) esteve na redação da TRIBUNA DA FRONTEIRA para explanar a sua preocupação "com a migração da juventude belavistense em busca de trabalho e melhores estudos". Se for eleito, Edson Medeiros de Moraes afirmou que sua "administração estará voltada para criar novas fontes de trabalho para fixar os belavistenses em sua origem, a Princesa do Apa".

A eleição em 15 de novembro à Prefeitura Municipal de Bela Vista é o início de uma mudança, que com certeza apontará Edson Medeiros de Moraes e Fernando de Freitas Elias vitoriosos, pois a população não se deixará ludibriar mais uma vez com promessas; e o Candidato das Oposições foi drástico em enfatizar "não vou prometer nada que não possa cumprir".

EDSON PREOCUPADO COM O DESENVOLVIMENTO SOCIAL DO MUNICÍPIO.

"Se preciso for, parar máquinas e obras... mas o povo não vai passar fome. Atender e amenizar a fome da população carente do município é primordial para uma administração ter êxito no trabalho que se propõe", ponderou Edson Moraes.

Ainda o Homem da Oposição argumentou "como o povo pode admirar grandes obras de barriga vazia? - A minha preocupação com o Desenvolvimento Social do Município é verdadeira e justa".

Questionado a respeito de que se fosse eleito Prefeito daria alimentos para os carentes. Edson rebateu "eu não darei o peixe, os ensinarei a pescar; não posso dar o dinheiro do contribuinte que trabalha a um que não produz". Se preciso for (sabemos que sim) será criada uma agência de empregos para que quem quer trabalhar possa exercer sua profissão".

Mas sem preparação profissionalizante?

"Então que seja construida Escolas Profissionalizantes Rurais, para dar o ensino necessário à quem quer aprender e trabalhar".

A COLIGAÇÃO CONTINUARÁ GOVERNANDO BELA VISTA.

Se o povo belavistense entender a mensagem da Coligação das Oposições e eleger Edson Moraes e Fernando em 15 de novembro não será o Candidato à Prefeito que desmanchará a Coligação, afirma Edson "vou manter a coligação unida, em conjunto... pois governaremos o município em grupo e não com decisões isoladas, haverá participação".

- Candidato, é comum haver perseguições políticas após o pleito eleitoral, como será a sua administração?

"Não haverá perseguições políticas (você pode me cobrar isso) quem for competente e tiver disposição para trabalhar permanecerá na prefeitura".

Edson Medeiros de Moraes já demonstrou capacidade administrativa ao comandar por nove anos o Sindicato Rural, organizando com honestidade e competência nove Exposições Agropecuárias (EXPOBEL) reconhecimento que o Candidato das Coligações das Oposições recebeu no Legislativo Municipal, com a colocação de seu nome à Avenida que dá acesso ao Parque de Exposições Rio Apa (q/ na visita do Governador, 20/07/88, foi misteriosamente arrancada).

"Bela Vista Unida" é o nosso slogan, pois somos poucos e precisamos da união para alcançarmos a vitória. (LILE).

DISCAL MOTOS
OFICINA ESPECIALIZADA
HONDA, YAMAHA, ETC...
ANTÔNIO MARIA COELHO, 590
Tratar Marcelo e Edmilson

Henrique Dedé toma Posse na Assembléia Legislativa e estará em Bela Vista neste Sábado

DEPUTADO ESTADUAL HENRIQUE DEDÉ

Tomou posse nesta segunda-feira, dia 12pp, no cargo de Deputado Estadual, o suplente do PTB, Henrique Moraes Dedé, que nas eleições de 1986 conquistou 5.293 votos, através do Partido Trabalhista Brasileiro - PTB.

Dedé é natural de Bela Vista, participou pela primeira vez de uma eleição em 1986, tendo como suas principais bases eleitorais além desta cidade, Jardim, Bonito, Antonio João Caracol, Porto Murtinho, Guia Lopes, Maracajú, Camapuã e Campo Grande. Em sua campanha política, Henrique Dedé baseou se no conhecimento e na amizade conquistada ao longo de dez anos em que foi Gerente de Agências do Banco Itaú nas cidades de Fátima do Sul Maracajú, Jateí, Ivinhema e Campo Grande ocasião em que travou conhecimentos com pecuaristas, agropecuaristas e empresários.

Nas eleições de 1986, surgiram novos nomes e novas lideranças na política nacional, que contrariando as expectativas, se elegeram e derrubaram por terra as pretensões de muitos políticos de carreira. Em nosso Estado, o fato aconteceu e entre essas lideranças, surgiu o nome do belavistense Henrique Moraes Dedé que nesta segunda-feira, no plenário das deliberações da Assembléia Legislativa assumiu a vaga deixada pelo Deputado José de Oliveira, em decorrência de sua candidatura à Prefeitura de Rio Verde.

Na oportunidade estiveram presentes diversas lideranças políticas dos municípios de Caracol, Bela Vista, Jardim, Bonito, Guia Lopes da Laguna, Antonio João, integrantes da região sudoeste do Estado onde o novo deputado mantém suas bases eleitorais.

No seu discurso de posse, o parlamentar petebista criticou o abandono desta região do Estado e invocou o apoio do governo do Estado e demais autoridades a fim de que a máquina pública se voltasse para esses municípios q/ hoje, além de grandes colégios eleitorais, são responsáveis por grande parte da produção de Mato Grosso do Sul e que não possuem o mínimo de infra-estrutura para oferecer melhores condições de vida a sua gente. Nesse tocante, citou como exemplo o asfalto inexistente nas regiões de Guia Lopes/Bonito Jardim/Bela Vista, Antonio João/Bela Vista e outras, que são ligadas por estradas de chão e que, em épocas de falta de chuvas como a que vivemos, têm de se conviver com a terra e a poeira, e em épocas chuvosas com o barro e a lama. Afirmou ainda o deputado Henrique Dedé que " conto com o apoio e a compreensão dos ilustres companheiros para que olhem com atenção as necessidades de minha região, dando o apoio necessário para que consigamos os benefícios há muito reclamados por nossa gente".

Em seu discurso de saudação ao novo deputado, a líder do PFL, Deputada Marilú Guimarães, também candidata a vice-prefeita na chapa encabeçada por Lúdio Coelho à Prefeitura de Campo Grande, disse que "hoje o legislativo Estadual se sente engrandecido ao receber uma liderança de competência incontestável, vindo de uma região rica e progressista e que agora, tenderá a crescer muito mais pois Henrique Dedé não é adepto do pessimismo e saberá lutar para q/ os problemas de sua região e deste Estado sejam superados e sanados, seja bem vindo nobre companheiro".

Falando pela liderança do PTB, o Deputado Walter Carneiro declarou não ter dúvidas de que a participação de Henrique Dedé na vida política do Estado será bastante positiva, sendo seguido por Pedro Dobes, líder do PMDB, que afirmou: "Ele é um interessado, ele é um estudioso, de pessoas como o ilustre companheiro Dedá é q/ o parlamento nacional carece para que a classe política saia da desmoralização".

Com a posse de Henrique Dedé, não só Bela Vista, mas toda a região sudoeste do Estado passa a contar com um grande defensor junto à Assembléia Legislativa do Estado e que, segundo ele, "estarei sempre a disposição de meus companheiros, procurando fazer o melhor para o atendimento das mais justas reivindicações e para o progresso dessa rica região fronteiriça".

Conforme havíamos divulgado, Henrique Moraes Dedé estará neste sábado em Bela Vista participando do grande comício da Coligação das Oposições de Bela Vista que estará se realizando na Avenida Barão do Ladário, em frente ao Bom Gosto.

Central de Advocacia

Dr. Sidney Nunes Leite
Dr. Oder Bozzano Rosa
Dr. Roner Loubet da Rosa

PROBLEMAS DE TERRAS - TRABALHISTA
DIREITO DE FAMÍLIA - ORIENTAÇÃO JURÍDICA.
RUA: SÃO CLEMENTE Nº 888- CEP 79260
BELA VISTA - MS

Indicador

Escritório de Advocacia

DOUTOR CARLOS A. NAZARI BORGES
CAUSAS CÍVEIS E CRIMINAIS
RUA: 15 DE NOVEMBRO - Nº 170
BELA VISTA-MS

ESCRITÓRIO JURÍDICO

NELSON CHAGAS
ADVOGADO OAB-MS.2.491-A.
FONE: ESC. 251-1721
RES. 251-1712
ESCRITÓRIO: Rua Dr. ARY COELHO OLIVEIRA Nº 660.
JARDIM - MATO GROSSO DO SUL

DR. LAUCÍDIO VALDEZ DE BARROS

CRO 340-MS
CONSULTÓRIO: RUA MARECHAL RONDON S/N.
FONE: 251-1757 JARDIM-MS.

Odontologia Restauradora

CLINICA E CIRURGIA DENTÁRIA-CIRURGIA DE DENTE INCLUSO E SEMI-INCLUSO TRATAMENTO DE CANAL CONFECÇÕES DE PONTE MÓVEIS-DENTADURAS BLOCOS METÁLICOS PIVÔ E COROAS DE JAQUETAS E ORIENTAÇÃO NA ESCOVA E PROFILAXIA ORAL;
ATENDIMENTO SOMENTE COM HORA MARCADA.

Dra. Vera Loureiro

ADVOGADA
CAUSAS CÍVEIS E CRIMINAIS, TRABALHISTAS, DIREITO DE FAMÍLIA, TERRAS E INVENTÁRIOS.
RUA: CUIABÁ S/N FONE: 439-1290
CEP: 79260 BELA VISTA- MS.

Dra. Vilma da Silva

ADVOGADA
CAUSAS CÍVEIS E CRIMINAIS, TRABALHISTAS, DIREITO DE FAMÍLIA, TERRAS E INVENTÁRIOS.
FONE: 439-1290
RUA: CUIABÁ S/N - BELA VISTA- MS.

RESTAURANTE CASSINO PARAGUAY

O Ponto de Encontro da Sociedade Belavistense

ESTACIONAMENTO PRÓPRIO, AMBIENTE REQUINTADO, SOM.
PASSE MOMENTOS INESQUECÍVEIS NO CASSINO PARAGUAY.

RESTAURANTE, INTERNACIONAL, CARDÁPIO VARIADO, EXCELENTE ATENDIMENTO BEBIDAS IMPORTADAS.

AO VISITAR BELA VISTA, NÃO DEIXE DE CONHECER O RESTAURANTE E CASSINO PARAGUAY, SINAL DE BOM GOSTO, PARA PESSOAS QUE APRECIAM O MELHOR. MARCA REGISTRADA DAS NOITES PARAGUAIAS, O RESTAURANTE CASSINO PARAGUAY AGUARDA SUA VISITA.

Bela Vista-Paraguay

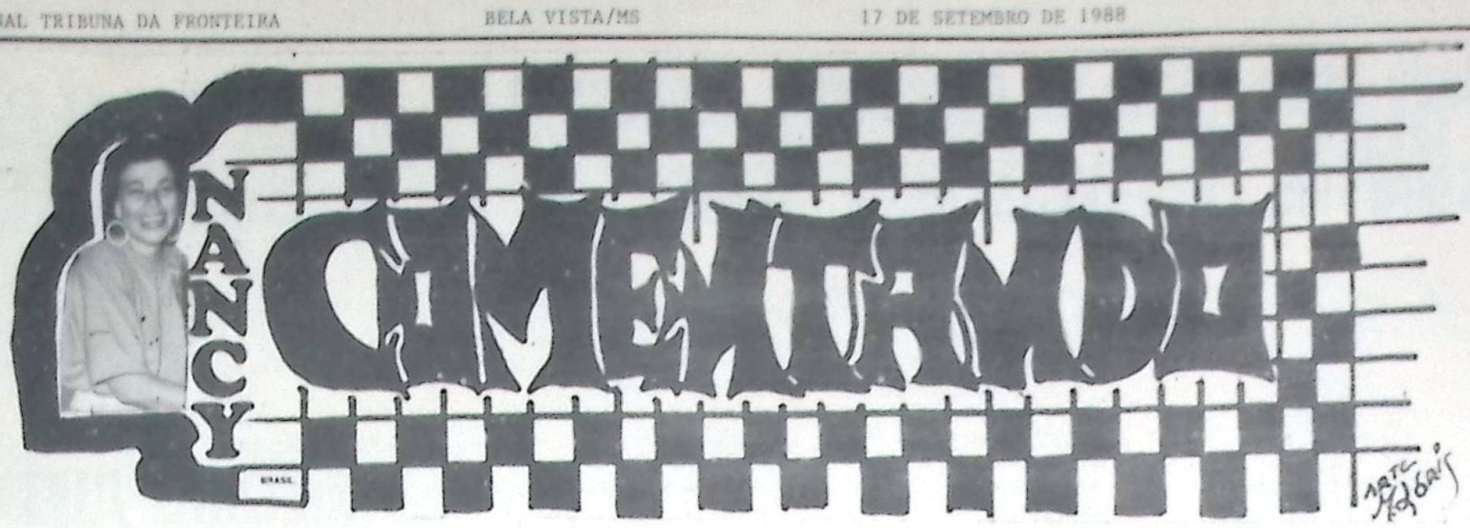

NO DIA 8PP.

A bonita residência do casal Tiby e Olympia foi palco de agradável festa, em comemoração aos 78 anos de vida do Sr. Tiby.

FORAM ESPARRAMADOS

Em todo o extenso gramado mesas e cadeiras para acomodar cerca de duzentos convidados que foram participar da alegria do aniversariante!

A GRANDE

Mesa central decorada com bom gosto com muitas e deliciosas frutas logo ficou cheia de variados pratos feito pelo " mestre cuca" Rodolfo Loureiro (Pancho), Claudete e sua equipe.

A CHEGADA

Os genros Eduardo e Garibaldi recebiam os convidados conduzindo-os até o aniversariante.

OS GARÇONS

Foram incansáveis servindo com rapidez e delicadeza bom scotche, refrigerantes e cerveja!

O CHURRASCO

Saboroso! Carne macia e "bem no ponto".

UM CONJUNTO

Musical com suas polcas e guarânias animou os vários casais a dançarem!

FOI UMA NOITE

Também de muitas mulheres elegantes e jovens descontraídos!

OS "PARABÉNS À VOCÊ"

Foi cantado pelos presentes ao som do conjunto e muitos aplausos principalmente das filhas Ana Maria, Suely, Leda e os netos.

O BOLO

Servido, foi feito pela Maíza. Estava uma delícia.

DESEJAMOS

Mais uma vez felicidades ao Sr. Tiby e parabenizamos a anfitriã Olympia pela festa agradável que ofèreceu aos amigos.

AULA PARTICULAR

De: matemática, física, química e ciências é com o Prof. Áser. Contato pelo fone 439-1410.

HOJE, SÁBADO

Sensacional discoteca no Belavistense. A promoção é da Casa da Amizade e haverá concurso de dança! Não percam!

NOSSOS SENTIMENTOS

À família de Abdias Soares da Mota pelo seu falecimento ocorrido no dia 12/09/88.

FLAGRANTES COLHIDOS POR OCASIÃO DA POSSE DO DEPUTADO DEDÉ, DIA 12pp, EM CAMPO GRANDE.

CACHITO, JOÃO FREIRE (Candidato a Pref. de A. JOÃO) DEDÉ, ITALÍVIO E GÃO.

SRª ITALÍVIO COELHO, DRª AZALÉA E TATI.

AZALÉA, CACHITO (Candidato a Vereador pelo PFL), Dep. DEDÉ, ITALÍVIO COELHO E RICARDO DE SOUZA ROSA (Gão).

NA RESIDÊNCIA DO DEP. DEDÉ O SOM DO VIOLÃO NÃO FALTOU. AQUI: ITALÍVIO, WALTER CARNEIRO, CACHITO E GÃO.

"SAUDADES DE BELA VISTA" José Roberto Cortes.

Bela Vista, cidade modelo.
Do Meu Mato Grosso do Sul.
Teus campos, são verdejantes
E o teu céu, é mais azul.
És tú, óh divisa altaneira
do Brasil, com o Paraguai.
Terra das meninas faceiras
Rincão que não esquecerei jamais.

****

Bela Vista, eu sinto saudades.
Dos amigos, que aí deixei
Ivaldo Pereira e Estela
A quem jamais esquecerei
Rosita, e Clóvis Alexandre.
Meus amigos, meus parentes
Este povo acolhedor.
Que traz saudades, para a gente.

****

Recordo sempre saudoso
Os bailados, do terreiro.
As lindas polcas paraguaias
Naquele chão brasileiro.
Quando chega, o mês de julho.
A mais linda, exposição.
Vem gente de todo Estado.
Visitar, teu santo chão.

****

Bela Vista, flor menina.
Que me deu, inspiração.
A tí princesinha do Apa.
Eu dedico, esta canção.
Se Deus quiser, muito breve porei meu carro na pista.
Somente farei parada.
Nos verdes campos de Bela Vista.

****

Esta poesia foi feita a pedido de João Augusto Gomes, residente em Santo Inácio (SP). João é irmão do saudoso Oswaldo Augusto Gomes.

SERÁ QUE É O PFL?

Em artigo de 9 a 15 de Setembro deste ano, o jornal "FOLHA DE BELA VISTA", publicou matéria em 1ª página com o título "PREFEITO DE BELA VISTA REBATE COMENTÁRIOS MALDOSOS DO SR. UBALDINO RODRIGUES" no qual aquele órgão de imprensa desmente comentários do repórter Ubaldino em periódico da REDE BELAVISTENSE DE JORNAIS, mencionando um pretenso apoio do Sr. Prefeito aos candidatos da COLIGAÇÃO DAS OPOSIÇÕES: PFL, PTB, PDT, até aí tudo bem, uma vez que deverá apoiar a quem bem entender. Logo em seguida o referido jornal passa a atacar o PFL NACIONAL E ESTADUAL, alegando inclusive que eram comentários do Sr. Abraão - Prefeito Municipal pelo PMDB Como presidente do PARTIDO DA FRENTE LIBERAL DE BELA VISTA, sinto-me no imperioso dever de esclarecer ao Povo os seguintes pontos:

1 - Se fazer oposição é bagunçar o coreto, estamos bagunçando, nossa oposição é calcada no espírito salutar de conseguir obras para a cidade e o bem estar para o seu Povo, obras tantas vezes prometidas e cantadas em palanques do PMDB, em ambas as campanhas políticas passadas e hoje relegadas ao "não sei quando", tais como a pavimentação da rodovia BR 060 (Bela Vista/Jardim), reforma do Hospital, 40 quadras de asfalto, urbanização na cidade e outras. Temos certeza que somente através dessa oposição conseguiremos demover os reponsáveis por tantas promessas não cumpridas. A oposição ganhando as eleições municipais estimulará o Governador a investir em Bela Vista e na região, na intenção de não perder nos próximos pleitos. Mesmo com os esforços do Sr. Prefeito para o cumprimento daquelas promessas, tendo inclusive ameaçado de renunciar ao cargo de Prefeito, nada conseguiu, para quê? Pois em Bela Vista o Prefeito é nosso. O asfalto dessa estrada é uma novela que se arrasta por mais de 5 (cinco) anos, a primeira promessa partiu do Dr. Wilson, quando Governador do Estado, em discurso proferido no PARQUE DA EXPOBEL, com a presença de toda a classe produtora, comerciantes e industriais da região, além de peões, barraqueiros, expositores, inclusive do Sr. Abraão e do atual candidato ILDEFONSO, passou-se a sua gestão, veio a campanha do atual Governador Marcelo e, novamente as promessas se repetiram, passaram-se quase dois anos e nada, inclusive o canteiro de obras está desativado e as máquinas se mudaram.

2 - Alega ainda o referido artigo, que membros do PFL, continuam a mamar nas tetas dos governos: Estadual e Federal, ora de quem são esses governos ? Qual será essa vaca mansa e leiteira que deixou estranhos mamar em suas tetas? Achamos ainda que é dever de qualquer cidadão, mesmo da Imprensa responsável, sabedores de fatos dessa natureza que constituí crime contra o povo e desrespeito ao contribuinte, denunciar às autoridades competentes, dando nome aos bois, quem está mamando e quem está amamentando, para que sejam apuradas as responsabilidades.

3 - Quanto ao conceito de que todos já conhecem "AS PEÇAS" há bastante tempo, é exatamente para isso que são realizadas eleições, para que o povo manifeste suas intenções, portanto qualquer decisão pessoal é mera retórica. Após 15 de Novembro teremos o resultado oficial.

4 - Se andamos de carroça, bicicleta, a pé, a cavalo ou de carro, todos são meios de locomoção usados de acordo com a vontade ou poder aquisitivo de cada pessoa, uma coisa tenho certeza, em campanha , nossos candidatos não usarão VEÍCULOS PÚBLICOS nem da PREFEITURA, nem do ESTADO.

5 - Quanto a forma de política aconselhada no citado artigo, não nos serve, pois não vemos os adversários políticos como "PALHAÇOS", nem temos a pretensão de ensiná-los a fazer política. Não fazemos política para ganhar a qualquer preço.

6 - Por fim, temos a certeza de que não fomos nós que nas campanhas passadas gritávamos em altos brados e aos quatro ventos: O Presidente SARNEY é nosso, é o Presidente de honra do PMDB, o PLANO CRUZADO, O CONGELAMENTO DOS PREÇOS são bandeiras políticas do PMDB (preços descongelados três dias após as eleições). Não somos nós os responsáveis pelo arrocho fiscal, atingindo e prejudicando os comerciantes e produtores do município, tampouco sômos responsáveis pela extinção do plano de carreira dos professores, conseguido após anos de luta, levando-os ao estado de quase indigência, justo eles, os responsáveis pela formação cultural de crianças e jovens que serão nossos substitutos no futuro. E a inflação que assola o País, fazendo com que nosso povo sofra a pior carestia de todos os tempos, os altos encargos financeiros, os baixos salários, os atrazos nos pagamentos dos funcionários: SERÁ QUE É O PFL?

JOSÉ [illegible]