TRIBUNA DA FRONTEIRA
DIARIO REGIONAL

Diretor: Ivaldo Pereira — Bela Vista

Mato Grosso do Sul - 13 e 14 de Julho de 1.991. - Nº: 1.047 - ANO:20 - Preço do Exemplar - Cr$ - 150,

EXPOBEL

VOCÊS ACREDITARAM, MUITO OBRIGADO

Às vezes, o povo têm memória curta.

Cabe a imprensa, aos historiadores, sempre que possível, lembrar daqueles que, de uma maneira ou de outra, colaboraram para a concretização de sonhos e transformaram projetos em REALIDADE.

A EXPOBEL é um destes sonhos.

Hoje a realidade.

In memorian Luiz Carlos Nazaret

Rendemos as nossas homenagens, aos saudosos:
Luiz Carlos Nazaret;
Epaminondas Escobar;
José Joaquim Ferreira Souto;
Atanásio Gomes de Melo, nossos respeitos e gratidão, aos senhores.

==========

Cândido Pinheiro
Mario Batilani
Jacinto Miranda
Edson Moraes
Luiz Gonzaga de Araujo
Corumila Loureiro de Almeida
João Pinheiro
João Nunes Rondon
Sra Regina Carneiro Borra
Peri Melo
Tigernak Godoy
Athanásio Almeida Melo
Osvaldo M. Melo
Fiori Murano
Roberval Borges
Sydney Monteiro Mascarenhas
Olímpio do Amaral Cardinal
Volk Fernandes Monteiro
Cândido Rodrigues de Miranda
Antonio Maria Urbieta Zavalla
Manoel Rodrigues de Miranda
Kézio Loureiro Pinheiro
Lili Rondon

e aos construtores, pedreiros, carpinteiros, auxiliares anônimos, TODOS, enfim, que em Julho de 1.971, plantaram a semente que germinou e hoje é um orgulho de Bela Vista e de nossa região.

CASSIO ACIOLY: EMPRESÁRIO E POLÍTICO PREOCUPADO COM OS PROBLEMAS SOCIAIS

O Vereador e Empresário Marcelino Cássio Biglia Acioly, um gaúcho - que chegou em Bela Vista em 1977, carregado de sonhos e esperanças, aqui fincou raízes comerciais e familiares, seus filhos Cassiano, Marcelo e Pedro Augusto, nasceram na Princesa do Apa. Junto com sua esposa, Dalva, Cássio é peça importante na engrenagem da vida social e política de nossa cidade.

Vereador eleito por dois mandatos, ligado ao Vice Governador Ary Rigo, de quem é particular amigo, Cássio investiu no trabalho, acreditando na produção como fator gerador de riquezas. Abomina o lucro fácil, e agiotagem dos que enriquecem - às custas do trabalho alheio. Homem com sensibilidade social, preocupa-se com a falta de empregos, abriu as portas - de suas Empresas para dezenas de belavistenses, que ali ganham honestamente o sustento para suas famílias.

Vereador Marcelino Cássio Biglia Acioly

Ontem, falando à reportagem do DIÁRIO TRIBUNA DA FRONTEIRA, ele disse que procurará o vice Governador Ary Rigo, que tem propriedade rural em nosso Município e especial carinho por Bela Vista, para viabilizar projetos de implantação de novas indústrias e alternativas visando o desenvolvimento do nosso comércio e setor industrial, com isto gerando mais empregos para a nossa gente.

Cogitado, em diver - sos segmentos, para c didatar-se a Prefeito nas próximas eleições Cássio apenas sorri, quele sorriso franco berto, peculiar nas p soas que possuem sonh e objetivos. Respon com Humildade, "na pol ca, faço o que o povo manda, sou um homem acredita no povo, se povo quiser, por não?"

A verdade é que B Vista deve muito a te moço, este gigant que sempre acreditou trabalho, na sincer de de propósitos.

Nada, como o dia hoje, dia da abertur da EXPOBEL, para ren as nossas homenagens.

Obrigado Cássio.

E que outros Gaúch lá dos pampas, igual você, venham para a n sa cidade.

Estamos precisando

CANAL LIVRE
PÁGINA - 08

ABDALLA, TRÂNSITO LIVRE COM PEDROSSIAN

Justiça seja feita, se há um político que têm trânsito livre com o Governador Pedro Pedrossian, este político é o também Empresário Abdalla Hassan Doueidar, Abdalinha como é mais conhecido.

Empresário Abdalla Hassan Doueidar - Abdalinha

Semana passada, Abdalinha, Gão e o Prefeito Edson estiveram com o Governador, no Palácio do Governo, a pedido... de Abdalinha.

Acontece que Pedros - sian, além de administrador competente, político hábil, têm também a qualidade de não esquecer - dos amigos, daqueles sempre estiveram com le, na vitória e na d rota. Abdalinha é um tes amigos.

Está explicado o " que" de Abdalla trânsito livre com o vernador. Coisas de g tidão, tão escassa ul mamente.

RONDA POLICIAL

- Federal prende na Aldeia Piraquá autor homicídio na Fazenda Limeira;
- PM recebe Viatura;
- Polícia terá plantão permanentemente na Ex bel;
- Alguns cuidados necessários;
- Um ano de trabalho.

MATÉRIAS COMPLETAS NA PÁGINA - 12

COMUNICAÇÃO INTEGRADA

"FORTALECENDO O MUNICIPALISMO"

TRIBUNA DA FRONTEIRA, o primeiro DIÁRIO DA REGIÃO, "QUE O POVO SEJA BEM INFORMADO".

- Bela VIsta, Jardim, Nioaque, Maracaju, Guia Lopes, Porto Murtinho, Bonito, Antonio João e Caracol.

Criação da Câmara de Comércio MS / Paraguai

Matéria Completa na Página - 09

VEREADOR DENUNCIA FOSSA ABERTA PREJUDICA MORADORES

O Vereador Cireno Trelha Falcão, Presid te da Câmara Municipa de Jardim, denunciou l je a existência de u fossa aberta em plena rua Adelaide Costa, n imediações da residên cia do ex-prefeito Fe nando de Freitas está motivando protestos e baixo assinado dos mo dores. Para o Vereado "o povo, hoje, está m bilizado contra os ab sos, diariamente rece mos na Câmara Munici pal, eu e os demais V readores, várias denú cias, cabe à nós apur las a encaminhar às a toridades procurando s lução".

PÁGINA - 0

BANCO DO BRASIL

O Banco do Brasil, cada vez mais voltado a seus clientes, com o objetivo de atende-lo, informa - os principais produtos e serviços a sua disposição em qualquer agência no País:

PRODUTOS

OUROCARD Cartão de Crédito - Melhor aproveitamento do capital que pode ficar aplicado até a data da quitação do Extrato (até 40 dias, dependendo da data da compra) e reconhecimento no comércio como cliente especial.
CHEQUE-OURO - Elevada aceitabilidade em todo território nacional, permitindo ao seu detenter efetuar pagamentos com segurança e comodidade e ter acesso a diversos produtos e serviços de um grande Banco.
OURO-VIDA - Vigência imediata do seguro a partir de zero hora do dia seguinte ao pagamento e comodidade proporcionada pelo débito em conta corrente do valor dos premios mensais.
POUPANÇA-OURO - Possibilidade de realizar, por telefone, abertura e movimentação de contas, depósitos e saques (estes mediante consulta) e satisfação por contribuir para o desenvolvimento da agropecuária e economia nacional, seguro de acidentes pessoais para contas com saldo a partir de Cr$ 130.000,00 e mais total isenção de imposto de Renda na fonte para pessoas físicas e jurídicas sem fins lucrativos.
POUPEX - Possibilidade de realizar, por telefone, abertura e movimentação de contas, depósitos e saques (estes mediante consulta) e acesso do poupador a financiamentos imobiliários; consideração do saldo médio das contas de poupança POUPEX na fixação dos limites do Cheque-Ouro; seguro gratuito de acidentes pessoais para contas com saldo a partir de Cr$ 130.000,00; e total isenção de imposto de Renda na fonte para pessoas físicas e jurídicas sem fins lucrativos.
RDB/CDB - Garantia, segurança, tranquilidade, aplicações com taxas de alto ganho, possibilidade de fazer aplicações por telefone e resgate em qualquer agência do Banco no País.
FUNDO-OURO - Aplicação com rendimentos diários e a segurança do BB.

SERVIÇOS

DCO-DÉBITO EM CONTA - Débito automático em conta corrente de Tributos Federais, Tributos Estaduais, tarifas de água, tarifas de energia, contas de telefone, carnês, etc.
DEPÓSITO-OURO - Garantia absoluta dos cheques acolhidos dentro do limite fixado e disponibilidade imediata do recurso.
CAIXA-OURO - Comodidade e facilidade para efetuar saques fora do horário de expediente e sem necessidade de se dirigir à agência; reconhecimento no comércio, como cliente preferencial do Banco do Brasil.
OUROCARD - Um unico cartão com várias funções tais como: cartão de garantia do Cheque-Ouro; Cartão de Crédito; Cartão magnético (transações comerciais em agências dotadas de terminais de "ON-LINE" e cartão para utilização dos serviços do Banco 24 horas.
BANCO 24 HORAS - Permite ao cliente efetuar saques fora das agências, durante 24 horas do dia, nos 7 dias da semana; pontos de atendimentos em todo o País, localizados em aeroportos, Shopping Centers na frente de agências de Bancos filiados a Rede, etc., sempre em locais de fácil acesso.
ORDENS DE PAGAMENTO - O Banco do Brasil, cada vez mais vem aperfeiçoando o serviço de Ordens de Pagamento, colocando a disposição de seus clientes uma vasta rede de agências do Banco permitindo maior rapidez na realização de negócios.

MEIO AMBIENTE

PROMOTOR INSTAURA INQUÉRITO PARA APURAR DENÚNCIAS

O Promotor de Justiça do Meio Ambiente de Bela Vista, Dr. Eriberto de Morais (foto) vai instaurar inquérito civil, visando apurar e adotar providências quanto as denúncias feitas pela Associação de Moradores e da TRIBUNA DA FRONTEIRA, a respeito do esgôto à Céu-aberto no Conjunto-Residencial da Cohab.

Conforme denunciado anteriormente o esgoto brota do chão, desaguando no fundo de um terreno da Creche Municipal e dali correndo para uma horta comunitária (ora desativada), prejudicando os moradores que há muito tempo reivindicam providências das autoridades.

Segundo portaria do Dr. Eriberto de Morais, enviada a Presidente da Associação da Associação de Moradores do Conjunto Habitacional, Rosana Magalhães," este Promotor pode verificar pessoalmente as denúncias, comprovando-as, por certo há caracteristicas de água servidas (esgoto), brotando do chão, ante haver entupimento de galerias, provocando danos ao meio ambiente e prejudicando a número indefinido de moradores".

Dr.Gerardo Eriberto de Morais

A TRIBUNA DA FRONTEIRA fez a denúncia, os moradores idem, foram enviados ofícios a Fundação Nacional - Saúde, à Cohab (MS) e à Prefeitura Municipal, tudo em vão, nada foi feito.

A solução do problema cabe a COHAB-MS para que se resolva de uma vez por todas o problema. O Dr Eriberto promoverá a coleta de informações, depoimentos, certidões, pericias e demais deligências para instauração do inquérito.

Foi preciso a ação do Promotor, sensibilizado com as reclamações dos moradores, para que o assunto merecesse a necessária atenção, quando seria mais fácil e JUSTO, resolver de uma vez por todas o dilema dos moradores.

PREÇO DESTE EXEMPLAR Cr$ 150,00

Tribuna da Fronteira

DIÁRIO REGIONAL

Fundação: 20 de Fevereiro de 1972.
Propriedade: Rede Belavistense de Jornais
CGC.MF 15.513.203/0001 - 90
Inscrição Estadual: 28.209.003-1
Diretor - Redator Chefe - Ivaldo Pereira
Diretora - Administrativa - Maria Estela V. Pereira
Gerente: Gilson Silva Santos

Redação, Administração e Parque Gráfico: Avenida Tribuna da Fronteira, 564 - SEDE PRÓPRIA - Fone: (067) 439 - 1410
Redação - Jardim - Rua 14 de Maio, 342 - Fone: 251 - 1669
CAIXA POSTAL 23 - BELA VISTA - MATO GROSSO DO SUL

SUCURSAIS

PORTO MURTINHO - Av. Dr. Correa, s/nº Fone: 287 - 1239
ANTONIO JOÃO - Av. Mato Grosso, 675
MARACAJU - Av. 11 de Junho, 91
BONITO - Rua Pilad Rebuá, s/nº
CARACOL - Av. Brasil, s/nº

(Correspondentes em Campo Grande, Brasília e principais capitais).

ASSINATURA ANUAL..... 15.000,00
PELO CORREIO..... 25.000,00

NÃO DEVOLVEMOS ORIGINAIS. O Jornal não se responsabiliza por artigos assinados ou de origem definida.

ASSINATURA SEMESTRAL..... 10.000,00

TRIBUNA DA FRONTEIRA
Diário Regional-parabeniza
Bela Vista pelo 73º aniversário

INDICADOR Profissional

Advogado
MARCUS ANTONIO RUIZ
Rua - 14 de Maio - Nº 470
Fone - 251 - 1230 - Residência
- 251 - 1736 - Escritório
Cep - 79.240
Jardim - Mato Grosso do Sul

Escritório de Advocacia
CARLOS A. NAZARI BORGES
Causas Civeis e Criminais
Rua - 15 de Novembro - Nº 505
Fone - 439 - 1382
- Bela Vista -
Mato Grosso do Sul

Escritorio Jurídico
NELSON CHAGAS
Advogado OAB - MS
Fones - 251 - 1721 - Escritório
- 251 - 1712 - Residência
Escritório - Rua T. Bernardes - Nº 826
Residência - Av. Cel. Camissão - Nº 657
- Jardim -
Mato Grosso do Sul

Advocacia
ITAMAR DA SILVA DUTRA
ITALO FRANCISCO ESTEFANINI
Advogados
Rua - Dr. Ary Coelho de Oliveira - Nº 480
Fone - 251 - 1489 - Centro
- Jardim -
Mato Grosso do Sul

Dr. José Ribamar Cruz da Silva
* Consultório Médico e Ginecológico
* Partos e Clínica Geral
Rua - General Osório - Nº 593
Fone - 439 - 1248
Cep - 79.260
- Bela Vista -
Mato Grosso do Sul

Escritório de Advocacia
DRª VERA LOUREIRO DE ALMEIDA
DRª VILMA DA SILVA
Advogadas
Rua - Cuiabá, s/nº
Fone - 439 - 1290 - Escritório
- 439 - 1137 - Residência
- Bela Vista -
Mato Grosso do Sul

Advogado
DR. SALVADOR LOUREIRO
OAB/MS - 3.369
CIC: 029.875.191 - 20
Escritório - Av. Duque de Caxias - Nº 783
Fone - 251 - 1761
Residência - Rua Olavo Bilac - Nº 146
Fone - 251 - 1410 - Cohab
- Jardim -
Mato Grosso do Sul

Tribuna de Antonio João

-FLASH-

PERFORMANCE

Tentando mostrar a beleza e charme das gatas da nossa city, destacamos nesta coluna a gatinha Solange M. Recarte Silva registrando também o seu jeito de ser.

Nome - Solange M. Recarte da Silva
Idade - 15 anos
Signo - Sagitário
Cidade - Antonio João
Atriz - Maitê Proença e Claudia Raia
Ator - Tom Cruise
Cantor - Osvaldo Montenegro.
Cantora - Sara Jane
Música - Não sendo sertaneja, todas
Pessoa que admira - Meu pai.
Mulher - Minha mãe
Amiga - Kátia Cervin
Amigo - Luizinho
Namorado - Há! Depois eu conto.
Hobby - Ler, ouvir música
Sonho - Ser manequim
Formatura - Tem muito tempo ainda, as coisas mudam muito.
Amor - A vida

SOLANGE M. RECARTE DA SILVA

É IMPERDIVEL

O encontro das mais lindas gatas do Estado, que realizar-se-à no próximo dia 31 de Agosto, em nossa cidade, onde estará acontecendo o Concurso Garoto & Garota Comércio/91, também Broto e Brotinho Comércio/91. Uma indispensável oportunidade para o comércio em geral possuir suas belíssimas representantes. Vale conferir.

MISS ANTONIO JOÃO

Neste último sábado, foi realizada a escolha da Miss Antonio João e Miss APA. A gatinha Lucineide, a escolhida Miss Antonio João, juntamente com a gata Valdenice, Miss Apa estarão na capital no próximo dia 20, participando do Concurso Miss MS/91. Quem sabe a beleza antoniojuanense possa revelar-se no Estado. Estamos torcendo.

Os prêmios já foram escolhidos para a Miss/91. Ela receberá, além de uma viagem à Flórida nos Estados Unidos, com visita a Miami, Horlanda e cruzeiro pela Bahamas. Mui chic. Lembramos que o Concurso será no ginásio do Círculo Militar e estarão participando além de Antonio João, os municípios de Campo Grande, Aquidauana, Anastácio, Miranda, Corumbá, Sete Quedas, Bandeirantes, Rio Negro, Três Lagoas, Brasilândia, Fátima do Sul, Ivinhema, Jardim, DOurados, Gloria de Dourados, Costa Rica, Amambai, Aral Moreira e outros.

ACONTECEU

Neste dia 06 passado a 1ª Noite Festiva em nossa cidade, **"GALA NIGHT'S 91"** no Salão Paroquial de Antonio João. Na ocasião foi servido delicioso jantar com requinte e bom gosto e lògo após um animado baile. O Conjunto Stilu's Musical Show animou o sábado com variadas músicas muito bem apresentada, agitando o baile. Apresentação foi do jovem André Luiz e Wanderly Rodrigues. Marcaram presença na festa a modelo de Campo Grande Cleisiane Pereira, e a manequim Patrícia. Também para embelezar muito mais a Gala Night's/91, estiveram presentes a Miss-MS, Patrícia Ábrego, Miss Antonio João Lucineide, Miss Apa Valdenice e muita gente bonita. Realização foi do Grupo Stilu's. Parabens aos organizadores.

AGRADECIMENTO

Gostaria de agradecer, o senhor Noelbio Silva, proprietário do Hotel Silva, que patrocinou a hospedagem das manequins que participaram da grande festa realizada neste sábado passado. Muito obrigado, pela sua atenção e desejamos muitos sucessos.

BREVE

Estará de portas abertas a mais completa loja de calçados, **"JEITO DE ANDAR"**, do nosso amigo José Wagnes, situada na Av. Egênio Penzo em sua residência. Aguardem!

PARA REFLETIR

O longe é um lugar que não existe!

==========

Destaque da Semana

A RADIALISTA "ROSA", DA CIDADE DE PONTA PORÃ, A MESMA FAZ O MAIS ALEGRE PROGRAMA NA RÁDIO FRONTEIRA NOS SÁBADOS.

ESTADO DE MATO GROSSO DO SUL - PODER JUDICIÁRIO - COMARCA DE PONTA PORÃ

EDITAL DE CITAÇÃO DOS RÉUS AUSENTES, INCERTOS E DESCONHECIDOS, COM PRAZO DE 20 (VINTE) DIAS.

O DOUTOR JOSÉ PAULO CINOTI - JUIZ DE DIREITO DA 2ª VARA CÍVEL DESTA COMARCA DE PONTA PORÃ - ESTADO DE MATO GROSSO DO SUL, na forma da Lei, etc...

Faz saber a todos quantos o presente Edital virem ou dele conhecimento tiverem que, por este Juízo e Cartório da 2ª Vara Cível se processam os autos nº 087/91 de **USUCAPIÃO**, sendo requerente **ARY RAMOS DE OLIVEIRA e ESTER PENZO RAMOS** e requerido **ESPÓLIO DE EUGÊNIO PENZO**, nos quais foi deferida a CITAÇÃO dos réus **AUSENTES, INCERTOS e DESCONHECIDOS**, para, querendo, comparecer na Audiência de Justificação designada para dia 20 de agosto de 1991 às 14:30 horas, ficando os mesmo cientes de que o prazo de 15 (quinze) dias para contestação, será contado de acordo com o disposto nos artigos 943 e 942, § 1º, do CPC. E para que chegue ao conhecimento de todos e ninguém alegue ignorância, é expedido este edital, que será publicado e afixado na forma da Lei. Dado e passado nesta cidade e Comarca de Ponta Porã-MS., aos 12 de junho de 1991. Eu, (MARCOS ARMIN MARCHEWICZ) Escrivão Substituto, o datilografei. Eu (MARIA LUISA GONÇALVES DE MATOS) Escrivã o conferi e subscrevi.

Dr. José Paulo Cinoti - Juiz de Direito.

Pedrossian vai criar Fundo para Habitação

Para conduzir com maior rapidez o programa habitacional do governador Pedro Pedrossian, que prevê a extensão à toda população do Estado dos benefícios urbanísticos, será criado nos próximos dias o Fundo de Habitação e Desenvolvimento Urbano, que com recursos do Tesouro Estadual, irá financiar construção de casas populares para famílias com renda de 1 a 3 salários mínimos.

A intenção da Secretaria de Habitação e Desenvolvimento Urbanísticos é construir, com recursos do FUndo, 5 mil unidades anualmente para famílias de baixa renda que não tem acesso à casa própria O dinheiro também será aplicado em programas para o reassentamento dos favelados, Segundo Paulo Corrêa o objetivo é retirar os núcleos de favelas das margens de córregos e transferí-los para áreas urbanizadas.

Paralelamente o Governo vai trabalhar no sentido de construir, com recursos federais e da iniciativa privada, moradias para 45 mil famílias do Estado. Esse número, segundo Paulo Corrêa, vai representar o dobro do que foi feito até hoje no setor. Esse programa faz parte da ação do governador Pedro Pedrossian de recuperar a dignidade de vida para amplos os setores da sociedade.

PRESERVE A FAUNA E A FLORA

SUPERMERCADO

REAL

- OSNALDO P. SOARES -
FONE- (067) 435-1226

SECOS E MOLHADOS, BEBIDAS, ENLATADOS, MATERIAIS ELÉTRICOS, FERRAMENTAS, ARMARINHOS E MIUDEZAS EM GERAL.

GÁS - SUPERGÁS

O MAIS COMPLETO SUPERMERCADO DA CIDADE, FAÇA-NOS UMA VISITA E COMPROVE!

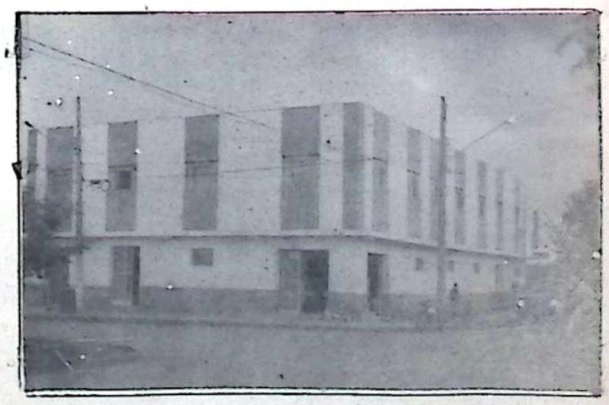

RUA CAMPO GRANDE, 715, (ESQUINA COM A RUA CUIABÁ)

ANTONIO JOÃO - MATO GROSSO DO SUL

EMPOSSADOS MEMBROS DO CECITEC

Tomaram posse os novos mbros do Conselho Estaal de Ciência e Tecnogia. Criado em 1981 , ravés do decreto 1.102, minado pelo governadordro Pedrossian, em sua ministração passada, o citec volta a ter imporncia devida, o que não orreu nos governos anteiores. Na mesma solenida , o governo do Estado - passou Cr$ 36 milhões - ra a Universidade Fedeal de Mato Grosso do Sul Embrapa, que serão utizados para execução de projetos de pesquisa - entífica e tecnologia.

Ainda na solenidade , governador Pedro Pedrosian recebeu do assessorpecial Alfredo Pinto de rrudo um documento que diografa a política e ire zes de desenvolvento científico e tecnogico. É que ao assumirgoverno, Pedro Pedrosian, sentindo que o Cecec não vinha funcionando contento, nomeou uma coissão, presidida pelo assessor especial para e - laborar a linha de atuação do Conselho.

PAULO R. FERREIRA BONFIM - SECRETÁRIO EXECUTIVO/CECITEC

EMPOSSADOS MEMBROS DO CECITEC

O Cecitec é presidido pelo secretário de Planejamento, Vagner Bertoli, e tem ainda como membros natos, os secretários de Turismo, Indústria e Comércio, Aldayr-Heberle; de Agricultura, Pecuária e Abastecimento, José Américo Floresdo Amaral, e de Meio Ambiente, Emiko Resende.

Além dos quatro , tomaram posse também, os membros e suplentes representantes da Universidade Federal, FIEMS , Famasul, Cesup, Fucmat, Embrapa, Organização - das Cooperativas de Mato Grosso do Sul (OCE - MS), Sociedade Brasileira para o Progresso e Ciência (SBPC), e do Conselho Nacional de Desenvolvimento Científico e Tecnológico.

A solenidade de nomeação contou com a presença do reitor da Universidade Federal, Fauze Gattas Filhos, de professores, pesquisadores, cientistas, além de deputados estaduais e federais e secretários de Estado de outras áreas.

==========

Pedrossian quer ampliar atuação dos Consórcios Intermunicipais

GOVERNADOR - PEDRO PEDROSSIAN

O governador Pedro Pedrossian pretende ampliar o programa de "Consórcio Intermunicipais", em diversos outros setores da administração pública. Ao assinar convênios com 39 prefeituras , Pedrossian disse que os próximos passos serão no sentido de padronização de procedimentos administrativos comuns, constituição de centrais únicas de compras, montagem de centrais de computação para uso dos municípios das micro-regiões - homogêneas e formação - de patrulhas moto-mecanizada para manutenção de estradas vicinais. As prefeituras receberam recursos para ampliação e reforma de escolas estaduais, conclusão de obras em postos de saúde e hospitais e ainda para colaboração entre Estado e município visando o incremento da arrecadação. Segundo o governador o programa tem como objetivo dividir com a sociedade a responsabilidade de governar o Estado com justiça. No setor fiscal, o Governo pretende o engajamento das prefeituras no combate a sonegação de impostos e, principalmente, num trabalho eficiente na arrecadação dos tributos.

OS CONVÊNIOS

O Prefeito de Água - Clara, Ésio de Matos, foi o primeiro a assinar o convênio para ampliação da Escola Estadual Marechal Castelo Branco. Da Secretaria de Saúde recebeu recursos para a conclusão das obras do hospital municipal e com a Secretaria de Fazenda assinou convênio para colaborar com o Estado na arrecadação dos impostos . Todas as prefeituras de nossa região, foram beneficiadas. No total são mais de 1,5 bilhão de cruzeiros que Pedrossian liberou para os municípios. O coordenador do programa "Consórcio Intermunicipais", Antônio Carlos Arroyo, disse que a primeira fase permitiu a recuperação de mais de 10 mil quilômetros de estradas vicinais. "Na verdade, os consórcios integram um programa de trabalho mais amplo, de Ação Regional e Desenvolvimento Municipal, que o Governo do Estado já está implementando através de diferentes ações setoriais, como nas áreas de saúde. educação, promoção social, justiça e trabalho, habitação entre outras", afirmou Arroyo. No campo da modernidade, o governador Pedro Pedrossian apoiará , independentemente de cor política ou de identidade ideológica, embora - sem paternalismos, as iniciativas concretas de desenvolvimento municipal, de alta repercussão social e econômica. Na solenidade de assinatura dos convênios, participaram o senador Rachid Saliha Derzi, deputados federais, estaduais, secretários de Estado, prefeituras e vereadores dos - municípios beneficiados. O presidente da Assomasul, Roberto de Almeida, prefeito de Miranda, disse que as ações de Pedrossian tem demonstrado que o povo acertou ao elegê-lo. "Temos certeza que o futuro é o caminho dos próximos 4 anos. O Estado está em boas mãos", concluiu.

PEDROSSIAN CONSTRÓI 10 HEMOCENTROS

O Governo Pedro Pedrosian irá iniciar brevemente a construção de 10 hemocentros no Estado, que conta hoje com unidades - em Dourados e Campo Grande. Segundo informações - do diretor do Centro de Hematologia e Hemoterapia de Mato Grosso do Sul - Hemosul -, José Maria Ascenço, diversas prefeituras municipais já realizaram a doação dos terrenos para construção dos prédios e os projetos dos hemocentros já começaram a ser elaborados pelo Departamento de Obras Públicas. O convênio para construção dos hemocentros - foi assinado há um mês pelo governador Pedro Pedrossian com o Ministério da Saúde e prevê a aplicação de recursos da ordem de Cr$ 738 milhões para a construção de hemocentros nos municípios de Guia Lopes da Laguna, Três Lagoas, Paranaíba, Naviraí , Ponta Porã, Coxim, Nova - Andradina, Aquidauana, Corumbá e Mundo Novo. De acordo com José Maria Ascenço, a implantação destes hemocentros irá melhorar substancialmente a qualidade dos serviços de coleta e a distribuição - do sangue e seus derivados. Segundo ele o Hemosul abastece a Capital e o interior, "quando a produção atual ainda é insuficiente para atender somente a Capital", disse.

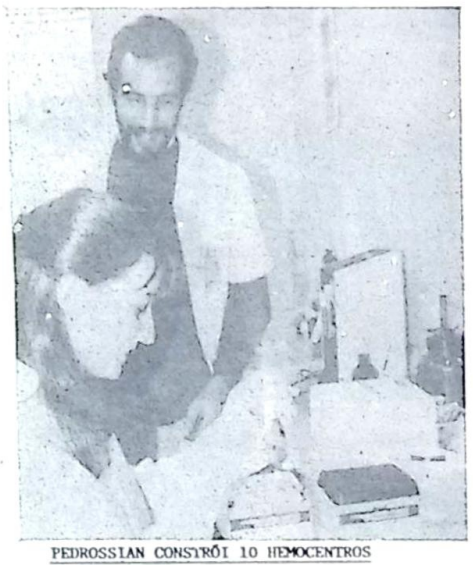

PEDROSSIAN CONSTRÓI 10 HEMOCENTROS

DOBRANDO A COLETA

O Hemosul realiza hoje uma média de 700 coletas por mês, com uma produção de 2.000 unidades de hemoderivados (concentrados de plaquetas, plasmas, crioprecipitado - etc). Essa produção é quase o dobro da média realizada no ano passado, de 400 coletas/mês. Estatisticamente Campo Grande necessita de pelo menos 1.200 coletas/mês - com a produção de 4.800 - hemoderivados. Para atingir este resultado o diretor do Hemosul adotou como providências básicas a intensificação das campanhas de conscientização para a conquista - de novos doadores e determinou o funcionamento 24 hs por dia do hemocentro, mantendo bioquímicos e técnicos treinados em plantão permanente . As campanhas de conscientização do hemocentro se concentram principalmente nas empresas, igrejas e quartéis. Segundo José Maria, "seguramente 30% das doações que recebemos hoje são vindas das fileiras do exército - graças ao empenho e ao esforço de conscientização que o Comando Militar do Oeste está desenvolvendo internamente".

AMPLIAÇÃO DOS SERVIÇOS

Após a posse do atual Governo o Hemosul - passou também a realizar a transfusão sanguínea e o serviço de "prova cruzada" no próprio prédio do Hemocentro , garantindo com isso o atendimento à população de baixa renda e agilizando a entrega do resultado da prova cruzada. Somente este ano já foram realizadas 120 - transfusões no Hemosul. O resultado do exame de prova cruzada está sendo entregue em 45 minutos. Segundo José Maria Ascenço o objetivo principal hoje é aumentar a quantidade de doadores voluntários. "O nosso - projeto - afirmou-, é adquirir uma unidade móvel de coleta e percorrer as empresas e cidades do interior". De acordo com o seu raciocínio "será muito mais - produtivo para o hemocentro e cômodo para a população realizar as palestras de conscientização e imediatamente após poder realizar a coleta".

DROGARIA SANTO ANTONIO

COM TRÊS PARA MELHOR ATENDER

EM JARDIM

Av. Duque de Caxias, 507 - Fone: 251 - 1091

NA VILA CAMISÃO

Av. 11 de Dezembro, 63 - Fone: 251 - 1341

E EM GUIA LOPES DA LAGUNA

Pça. Coronel Camisão - Fone: 251 - 1194

"CONFIANÇA NÃO SE IMPÕE, ADQUIRE-SE"

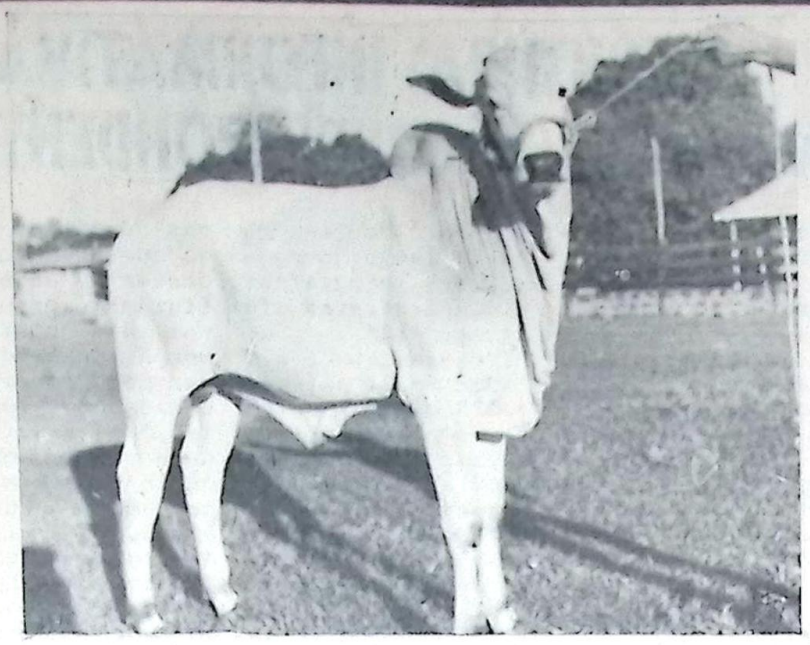

Parabéns

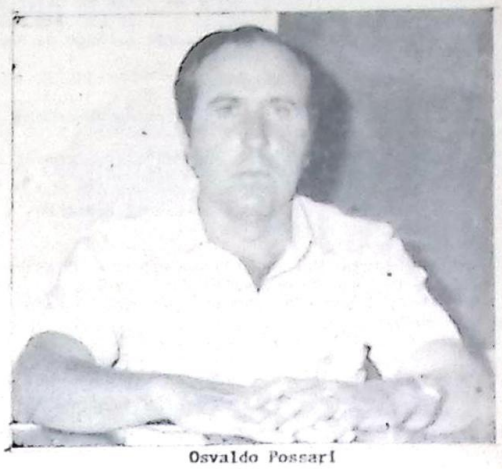

Osvaldo Possari

Com a posse do Dr. Pedro Pedrossian, um novo estilo administrativo foi implantado no Estado, visando integrar o Mato Grosso do Sul no ritmo da modernidade e da eficiência.

Nós da Sete Estrelas Embriões, também trilhamos o caminho da modernidade, com tecnologia aplicada à pecuária: estamos presentes à 20ª EXPOBEL, força e garra do povo belavistense.

É salutar verificar "in loco" que a união, a competencia e o entusiasmo, provocam realizações a exemplo da EXPOBEL.

Os produtores rurais, os organizadores, o Prefeito Edson Moraes, os Vereadores, enfim, o POVO DE BELA VISTA, está de parabens, podemos acreditar no FUTURO, pois o FUTURO é AGORA, e prova maior desta assertiva está na realização da 20ª EXPOBEL.

PARABÉNS BELA VISTA !

PARABÉNS EXPOSITORES !

PARABÉNS ORGANIZADORES !

Bluegel POLVR, Grande Campeão Nacional

20ª EXPOBEL

"Força e Garra do Povo Belavistense"

* Osvaldo Possari *

Sete Estrelas embriões
A Tecnologia de Raça

VIAÇÃO CRUZEIRO DO SUL

" CONHEÇA A NOSSA FRONTEIRA "

" SEGURANÇA - TRANQUILIDADE - CONFORTO "

LINHAS PARA: BELA VISTA, PORTO MURTINHO, JARDIM, ÂNTONIO JOÃO, PONTA PORÃ, BONITO, GUIA LOPES DA LAGUNA, MARACAJU, AQUIDAUANA, CORUMBÁ, NIOAQUE, BODOQUENA, SIDROLÂNDIA E CAMPO GRANDE.

ÔNIBUS PARA EXCURSSÕES

VIAJE TRANQUILO, VIAJE BEM COM A CRUZEIRO DO SUL

RELATÓRIO

RESUMO DO RELATÓRIO DE ATIVIDADES DO 1º SEMESTRE DE 1991, DA SOCIEDADE EVANGÉLICA DE PROTEÇÃO AOS DESAMPARADOS DE BELA VISTA.

"E tudo quanto fizerdes, fazei-o de todo o coração, como ao Senhor, e não aos homens; Sabendo que recebereis do Senhor galardão da herança, porque a Cristo, o Senhor, servís." Colonen - 3:23-24/25.

- Foi procedido o registro do Termo de Posse da Diretoria para o exercício de 1991, no Cartório competente.
- Deu-se continuidade a ocupação racional da Sede da Sociedade na Água Doce, com as seguintes realizações:
- Galinheiro
- Horta
- Cercas divisórias internas, com demarcação de espaço para pastagem de vacas leiteiras, roça e pomar.
- Galpão para a parte destinada a chácara.
- Caixa d'água, junto ao pavilhão masculino.
- Forro para o teto da Despensa
- Início da construção de casa de alvenaria destinada a residencia de funcionária responsável pelo atendimento aos Abrigados.

Eventos e Promoções:

- Realização de bazar da Pechincha na sede da Sociedade; - Participação com barraca para venda de salgadinhos, nos Jogos realizados na beira do Apa; - Participação com barraca para venda de salgadinhos e tecidos doados pelo Moinho Santista, na Feira da Solidariedade.

Outras atividades:

- Aproveitamento dos tecidos doados pelo FASUL no natal de 1990, para feitura de roupas para os abrigados e roupas de cama e mesa; - Assistência médica, social e espiritual aos abrigados; - Apresentação de projetos junto à LBA, para renovação de cadastro, solicitação de recursos para ampliação do patrimonio da sociedade, e solicitação de recursos para aproveitamento de terreno urbano de propriedade da sociedade.

PESSOAS FÍSICAS E JURÍDICAS QUE COLABORARAM COM A SOCIEDADE PARA A MANUTENÇÃO DO ABRIGO DE DESAMPARADOS NO 1º SEMESTRE DE 1991:

Aladi Nunes; Altino Rocha, Andréa Ramos, Antonio Carlos Barbosa; Arací Mendes Gonçalves; Camila Brandão; Aquilina Arguello; Banco do Brasil S/A; Biriguí; Cartório do 1º Ofício; Cassio Cioly; Clotilde Castro Pinto; Daniel; David; Deocleciano de Vasconcellos; Edson Nogueira; ELoa Moraes; Fernando de Freitas ELias; Gerardo Eriberto de Morais; Geraldo Gonçalves Nunes; Gloria Batillani; Hortencio Escobar; Igreja Batista; Interact; Julia; Léa de Vasconcellos Pinheiro; Luizete Duarte; Manoela Vasconcellos Pinheiro; Marcílio Clemente; Olímpia Loureiro; Prefeitura Municipal de Bela Vista; 10º R C MEC; Restaurante Pacho Alegre; Ricardo Moraes Simões; Sindicato Rural de Bela VIsta; Shirlei Godoy Loureiro; Supermercado Arco Íris; Supermercado Bom Gosto; Supermercado São Geraldo; Tribuna da Fronteira; Rádio Bela Vista (Programas: Flor do Som e do Gasco); Vera Tylde de Castro Pinto: Zélia Pinheiro; Gelo Polar; Mercearia Galpão; Deposito Santa Rosa; Casa Paulicéia; Baterias Paraná; Restaurante Germano; Mercado S. Geraldo; Lanchonete da Barão; Garota Casa de Carne; Nisikawa; Kitutes; Padaria KCarolina; Casa da Sorte; Mercado Sacolão; Boutique Charme; Durvalina Douldar; Sizelpina; Posto Nacional; Bar 13; Banco Bradesco; Mercado Bom Gosto; Sra Nice Miranda; Sra Leda Mello.

Homenagem Póstuma - Prestamos nossa homenagem póstuma, à querida irmã Isabel Rodrigues, sócia fundadora da Sociedade Evangélica de Proteção aos Desamparados de Bela Vista, falecida em maio de 1991, exemplo de ser humano boa e fiel servidora de Cristo, com quem tivemos a honra de conviver e muito aprender.

Elda Moraes Simões - Presidente pela Diretoria da Sociedade Evangélica de Proteção aos Desamparados de Bela Vista.

ESTRUTURA INFORMATIVA AGÊNCIAS E CORRESPONDENTES

Tribuna da Fronteira, **DIÁRIO REGIONAL**, passa a contar, agora, com a maior e mais importante agência de notícias do Brasil, a Agência Estado. Com mais de 100 anos de competência e credibilidade-comprovados pela história do jornalismo-nacional.

Quem tem os serviços da melhor, mais-ágil e mais completa agência de notícias-do Brasil tem à sua-disposição, também, a edição em português do noticiário - da melhor, mais ágil e mais completa agência de notícias do mundo, a **Reuters**.

A **Reuters** foi uma das primeiras e hoje é a mais rica, próspera e moderna agência de notícias do mundo; fundada em 1851 pelo barão alemão Paul Julius Reuter, hoje ela emprega mais de 1.300 jornalistas, fotógrafos-e cinegrafistas efetivos, além de "free-lancers", alocados em 81 países-e 115 cidades de todo os continentes, e distribui o mais-confiável serviço - internacional geral para jornais, revistas, rádios e televisões de 158 países.

Teremos notícias sobre cinema, televisão, horóscopo, palavras cruzadas, música, esportes, política, economia, cobertura completa-que só o jornal **TRIBUNA DA FRONTEIRA**, **DIÁRIO REGIONAL** poderá oferecer aos leitores da região.

Além da agência-**ESTADO**, recebemos - artigos, ensaios, comentários, da **PLANALTO**, **ABIM** e dezenas de outras agências que no decorrer - destes 20 anos prestigiam o nosso jornal. Mas não fugiremos à linha de enfocar com prioridade - os assuntos regionais, esta é a finalidade maior. Nossa rede informativa abrange também sucursais-em todas as cidades-da região (Jardim, BOnito, Guia Lopes, Maracaju, Antonio João, Porto Murtinho e Caracol) e em Campo-Grande Capital do Estado. E temos correspondentes em Brasília e São Paulo. Enfim, tudo está pronto para editarmos um **DIÁRIO** à altura do progresso de nossa - região. Estamos reparando máquinas e adquirindo novos equipamentos, dos mais - modernos, nos próximos 90 dias a implantação será definitiva, com um jornal mais ágil, vibrante e com um novo visual.

==========

Edital de Proclamas

JANILDE ROSA DOS SANTOS, Oficiala do Cartório de Registro Civil da Circunscrição de Bela Vista-MS., faz saber que pretendem se casar e apresentaram os Documentos exigidos pelo Artigo 180 do Código Civil Brasileiro:

GILBERTO PUCHETA e MARCIA REGINA DA SILVA MENDONÇA, brasileiros, solteiros, residentes nesta cidade, ele, operador de máquinas, filho de Dona Daniela Pucheta, ela, lides do lar, filha de André Veriano Mendonça e Rosaly Silva.

Se alguém souber de algum impedimento que oponha-se na forma da Lei.
JANILDE ROSA DOS SANTOS - A Oficiala

Bela Vista., 05 de Julho de 1991.

Hotel Pousada da Fronteira

"NO CORAÇÃO DA CIDADE"

APARTAMENTO COM AR CONDICIONADO, CAFÉ DA MANHÃ COMPLETO.

AVENIDA TEODORO SATIVA

RESERVAS: 439 - 1487 439 - 1366 439 - 1803

Desfile na Expobel

CRISTIANA DE OLIVEIRA

Cristiana de Oliveira, a "Juma Marruá" estará desfilando no Clube do Laço, no Parque de Exposições no dia 18 de Julho, juntamente com manecas - que exibirão modelitos da Boutique Kawany e Marruá Jeans.

NÃO DEIXEM DE PRESTIGIAR!

"JUMA MARRUÁ"

JÚNIOR - IND. E COM. DE ÓLEOS VEGETAIS LTDA

Esmagamento de Grãos de Origem Vegetal Refino e Envazamento de Óleo

COMPRA E VENDA DE CEREAIS

RUA LEONEL MONTEIRO, 58 - CENTRO - FONE: 255 - 1142

BONITO - MATO GROSSO DO SUL

Estamos juntos Bela Vista

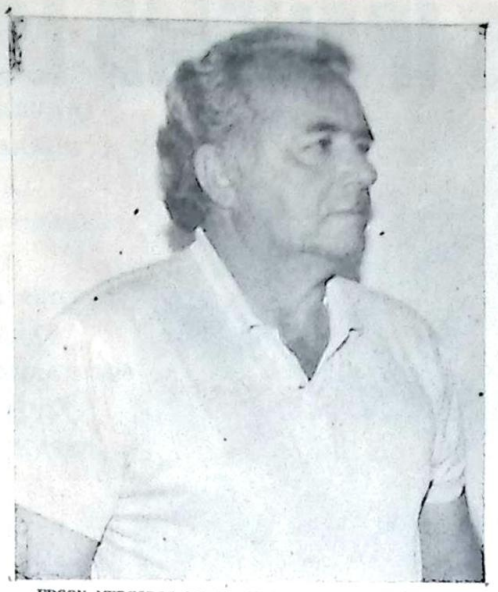
EDSON MEDEIROS DE MORAES - BELA VISTA

LUIZ GONZAGA PRATA BRAGA - MARACAJU

OVALDETE COINETE - ANTONIO JOÃO

RANOLFO PEREIRA DA SILVA - GUIA LOPES DA LAGUNA

HEITOR MIRANDA DOS SANTOS - P. MURTINHO

Lembrando as palavras de James Bomar Jr, "nós somos beneficiários de uma herança. A nós foi lançado um desafio. Diante de nós se abrem os caminhos da oportunidade. Busquemos agora e sempre o espírito da boa vontade universal e que o ideal de SERVIR ilumine o caminho".

Vivemos um momento importante na história da humanidade; abriram-se as portas dos países comunistas e a liberdade surgiu como uma luz nas trevas; na Europa, países se unem, criando os Estados Unidos da Europa integrando povos e culturas; formam-se acordos e alianças entre os Estados Unidos, México e Canadá. E surgiu o Mercosul.

São tempos de INTEGRAÇÃO

Povos se unem sem fronteiras.

Também poderemos trilhar o caminho da integração no sudoeste e região da fronteira. Só será forte quem se unir, ninguém caminhará sozinho.

Hoje é um dia histórico, lançamos a semente da integração regional, respeitando-se tradições e peculiaridades.

Temos os mesmos sonhos, os mesmos problemas, as mesmas esperanças.

Precisamos de mais estradas pavimentadas, mais saneamento básico, escolas, Faculdades, energia elétrica, moradias para o povo, mais empregos para a nossa gente, maior arrecadação de impostos e o retorno em obras de assistência aos menos favorecidos.

Poderemos SIM - "é muito melhor arriscar coisas grandes, alcançar triunfos e glórias, do que formar fila com os pobres de espírito, que nem gozam muito nem sofrem muito, porque vivem nessa nuvem cinzenta que não conhece vitória nem derrota". Palavras de Theodore Roosevelt, Presidente americano que tirou os EEUU da recessão transformando-o numa potência.

SIM - poderemos INTEGRAR O SUDOESTE e FRONTEIRA, caminhado juntos, debatendo no campo das idéias, mas unidos nos objetivos comuns.

Esta é a nossa mensagem, é a mensagem dos prefeitos dos municípios que integram a região sudoeste-fronteira do nosso Estado.

VAMOS INICIAR; HOJE, AQUI E AGORA, A GRANDE CAMINHADA RUMO À INTEGRAÇÃO.

- Edson Medeiros de Moraes - Pref. Municipal de Bela Vista
- Joelson Martinez Peixoto - Pref. Municipal de Jardim
- Ranolfo Pereira da Silva - Pref. Municipal de Guia Lopes da Laguna.
- Naudemir Xavier - Prefeito Municipal de Bonito
- Heitor Miranda dos Santos - Prefeito Municipal de Porto-Murtinho.
- Luiz Gonzaga Prata Braga - Prefeito Municipal de Maracaju.
- Cícero Barbosa da Silva - Prefeito Municipal de Caracol
- Ovaldete Coinete - Prefeito Municipal de Antonio João
- Anastácio Coronel - Prefeito Municipal de Nioaque.

PARABÉNS PELA REALIZAÇÃO DA 20ª EXPOBEL, E PARABÉNS À TRIBUNA DA FRONTEIRA, HOJE O NOSSO DIÁRIO REGIONAL

CÍCERO BARBOSA DA SILVA - CARACOL

NAUDEMIR XAVIER - BONITO

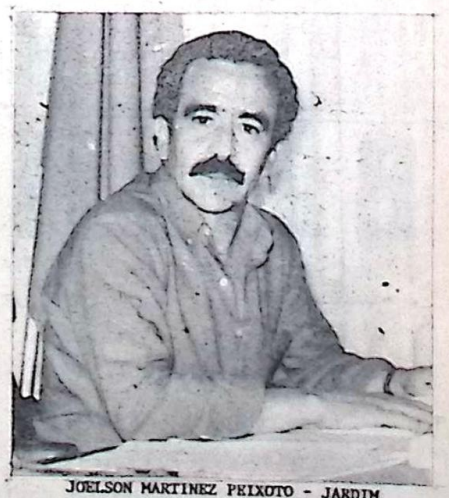
JOELSON MARTINEZ PEIXOTO - JARDIM

CANAL LIVRE por lile.

PONTO DE VISTA

O ano de 1991 é sem dúvida um ano de transformações principalmente para a fronteira sudoeste do Mato Grosso do Sul , a Rádio Difusora Mariscal Lopez completou no dia 7/7 pp. 20 anos de serviços prestados ; no dia 13/7 à 21/7 acontecerá a 20ª EXPOBEL e a TRIBUNA DA FRONTEIRA com 20 anos promovendo o municipalismo agora é DIÁRIO REGIONAL.

Com certeza haverá muito trabalho daqui para frente , e quem ganhará com isso são os amigos leitores.

QUINTA-FEIRA

Todas as semanas estaremos enfocando os acontecimentos sociais da Região Sudoeste aqui no CANAL LIVRE , todas as quintas-feiras.

ASSINATURAS DO DIÁRIO

TRIBUNA DA FRONTEIRA estão sob a responsabilidade Deste Colunista , com preço promocional no mês de julho. É só discar (067) 439-1408 . Você ficará bem informado a respeito de tudo que acontece no sudoeste.

DESFILE DE MODAS

A Boutique Kawany da Regina,Mundinho da Criança da Leila Acosta, e Paroli da Tina Cardinal promoveram um bonito desfile de modas nas dependências do Clube Esportivo Belavistense no dia 6/7 pp.

Foi um evento muito concorrido , onde marcaram presenças os manequins de Campo Grande : Alessandra Rocha,Marilda Fernandes,Toninho Ventureli e Eliane Goys.

BRONCA DA SEMANA

"Onde é que já se viu,os brasileiros torcerem para os paraguayos", foi a bronca de RUDNEI goleiro da CORDIL após a final de futebol de salão contra Bella Vista Paraguay, por ocasião dos Jogos da Solidariedade.

COMPLETOU 15 ANOS

No dia 6/7 pp. a manequin da Boutique Kawany, CARLA PISSURNO. Os votos de um sem fim de felicidades!

FELICIDADES

Para o jovem FERNANDO ROBERTO WOGINSKI,filho do casal Eduardo e Dona Lurdes , que no dia 20/7 completará mais um ano de vida.

CARACOL COM BAILE GAÚCHO

Já com data definida para o dia 17/8 o Baile com o Conjunto Essência Nativa na cidade de Caracol,haverá concurso de vanerão,com ótima premiação.

OSCAR CHAPARRO

Administrador da Difusora Mariscal Francisco Solano Lopez , apostando no jornalismo do Departamento de Imprensa da Emissora, adquiriu uma unidade móvel que já está trazendo mais dinamismo na cobertura dos eventos culturais e reportagens.

JUMA MARRUÁ

Confirmada a presença da atriz CRISTIANA DE OLIVEIRA , a Juma Marruá da novela Pantanal da TV Manchete , para o dia 18/7 vindouro. Ela estará se apresentando no Clube do Laço de Bela Vista, por ocasião da 20ª EXPOBEL. A promoção é do Sindicato Rural de Bela Vista que tem na Presidência Lili Rondon , Boutique Kawany da Regina e Marruá Jeans. Imperdível!

CARLA PISSURNO

Aniversariante da semana.

REGISTRANDO

Ainda em tempo, registramos o resultado final da promoção do programa "La hora de la juventud" ocorrida nos dia 08, 09/6 no Estádio San Gerardo em Bella Vista Paraguay.

Campeão de Futebol de Salão a equipe da Seleção Bella Vista - Norte, no voleybol feminino a equipe do Sambarilove do Brasil.

Narciso Malberti agradeceu o apoio do Dr.Ronaldo Ocariz e do CANAL LIVRE pelo incentivo com troféus.

JOGOS DA SOLIDARIEDADE

O vereador Roney Moraes Simões alcançou o seu objetivo com os jogos abertos da solidariedade ocorrido no Ginásio de Esportes de Bela Vista.

Foram seis dias de muita emoção,dois finais de semana com muitos prêmios e a participação em massa da população que foi prestigiar as modalidades de voley e futebol de salão.

Estive apresentando e animando os jogos e constatei a empolgação da juventude presente na Poliesportiva.

Os grandes campeões foram: CORDIL, no futebol de salão; "S4" no voley masculino e AABB no voley feminino.

Parabéns,vereador Roney!

DISTRIBUIDORA DE BEBIDAS IPANEMA LTDA.

CERVEJA PILSEN
GUARANÁ LIMÃO
LARANJA
VELHO BARREIRO
ONCINHA
TRÊS FAZENDAS
PANTANEIRA
"SKOL SEMPRE SKOL"
ÁGUA LINDÓIA
CERVEJA CARACU

GERENTE: MAGNON VAZ - TELEFONE: 439 - 1180
RUA SEBASTIÃO CRISPIN DO REGO, Nº 455 - BELA VISTA

Confecções Nimia

"O JEITINHO CARINHOSO DE BEM ATENDER"
CALÇAS JEANS DE MARCAS RENOMADAS,
CAMISAS COM DETALHES EM COURO,
ROUPAS INFANTIS DE 1ª LINHA,
SAPATILHAS RN.

RUA:MAL.FLORIANO PEIXOTO,1172 - FONE:439-1360 - BELA VISTA -MS

Cissa Cabeleireira

SALÃO UNISSEX

ATENDIMENTO DE TERÇA À SÁBADO
CORTES , REFLEXOS , TINTURAS
ESCOVAS.
"ESTEJA EM DIA COM O SEU VISUAL
VÁ AINDA HOJE AO SALÃO DA CISSA"
Endereço: Rua VOLUNTÁRIOS DA PÁTRIA
ao lado da TAPEÇARIA NETA.
BAIRRO ANTÔNIO JOÃO - BELA VISTA
Mato Grosso do Sul

O Som do Momento

A sua festa será muito mais animada se o som for de boa qualidade.
Por isso recomendo Juson Promoções.
Para contato com Juscelino
Pelo fone - 439 - 1141

Barril 2000

"NÃO DEIXE O SEU DIA VIRAR UMA ROTINA E O STRÉS TOMAR CONTA DE VOCÊ,FAÇA DE SEU FIM DE TARDE UMA FESTA. VENHA PARA O BARRIL 2000."
PROPRIETÁRIO : DÁRIO MARQUES
Avenida TEODORO SATIVA com XV de NOVEMBRO,616
BELA VISTA - M.S
"O PONTO DE ENCONTRO DA JUVENTUDE BELAVISTENSE"

CARDÁPIO
Pizzas :
Portuguesa,
Bela Vista,
Mussarela,
Atum,Frango,
Bacon,Califórnia,
Presunto,
A moda da casa.
LANCHES:
X-Salada,
Americano,
X-Burguer,
Misto,Bauru,
Frango,X-Tudo,
E muito mais...

DISK PIZZA
439-1548

VEREADOR DENUNCIA
FOSSA ABERTA PREJUDICA MORADORES

O Vereador Cireno Trelha Falcão, Presidente da Câmara Municipal de Jardim, denunciou hoje a existência de uma fossa aberta em plena rua Adelaide Costa, nas imediações da residência do ex-prefeito - Fernando de Freitas - está motivando protestos e abaixo assinados dos moradores.

Para o Vereador, "o povo, hoje, está mobilizado contra os abusos, diáriamente recebemos na Câmara Municipal, eu e os demais vereadores, várias denúncias, cabe-a nós apurá-las e encaminhar às autoridades procurando solução."

Presidente da Câmara Municipal de Jardim - Vereador Cireno Trelha Falcao

"No tocante a fossa aberta na Rua Adelaide Costa, prosseguiu, hoje mesmo enviei ofício à Secretaria de Saúde do Município solicitando providencias, espero q/ o problema seja solucionado". Completando, "em nome dos vereadores de Jardim, aproveito a oportunidade para parabenizar a direção deste jornal, que agora passa a circular diáriamente, como diário de Jardim e Bela Vista, mantendo, ainda, as páginas dedicadas a Porto Murtinho, Maracaju, Caracol, Bonito, Guia Lopes e Antonio João, num arrojado projeto de integração regional".

Criação da Câmara de Comércio MS / Paraguai

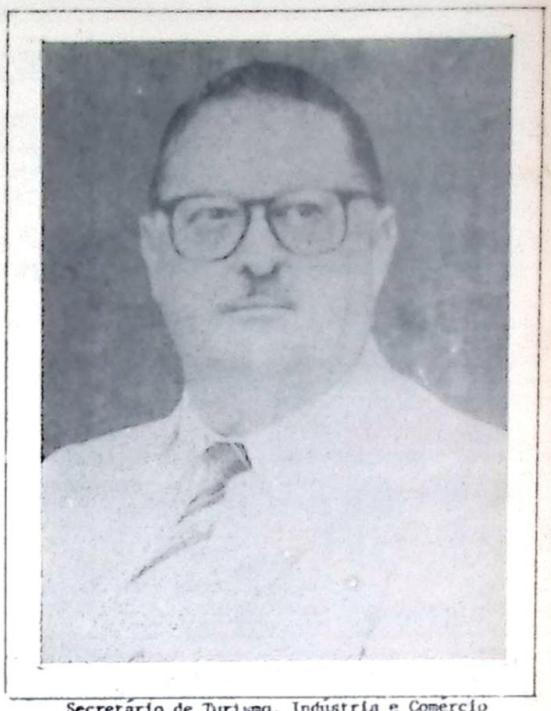
Secretário de Turismo, Indústria e Comércio Aldayr Beberle

A Secretaria de Turismo, Indústria e Comércio realizou dia 09 pp., reunião de fechamento para acertar os últimos detalhes para a criação da Câmara de Comércio Mato Grosso do Sul/Paraguai, que acontecerá no próximo dia 23 de Agosto, durante a realização da V Ferinter. Participou do encontro técnicos da Secretaria, representantes da Federação das Indústrias de MS,, Federação do Comércio, Associação Comercial de Campo Grande, Banco do Brasil, Secretaría de Comunicação e Consul do Paraguai, Calixto Peralta Alvares.

A criação da Câmara de Comércio MS/Paraguai é uma das propostas que o Governador Pedro Pedrossian vem tentando colocar em prática desde o início de seu Governo, com o objetivo de estabelecer um novo patamar de relações bilaterais entre o Brasil e os países latinos Americanos, o que também vem de encontro com as recomendações da Associação Latino-Americana de Desenvolvimento - ALADE -, Feitas durante a sua última reunião realizada recentemente no Uruguai.

A importância do funcionamento da Câmara de Comércio MS/Paraguai será o de se poder incrementar as relações comerciais principalmente nas áreas fronteiriças, que são muitos semelhantes em termos sócio-econômicos e demonstram muitas afinidades, no campo de interesses empresariais quanto ao desenvolvimento regional. Durante a realização da V Ferinter, entre os dias 17 e 25 de Agosto, vários empresários paraguaios estarão participando do evento, mostrando as potencialidades os interesses de investimentos que poderão ser aproveitados pelos setores interessados.

Por outro lado a Secretaria de Turismo, Indústria e Comércio estará montando na Ferinter um birô de negócios para divulgar e orientar empresários sobre as potencialidades oferecidas pelo MS, visando atrair para o Estado investimentos importantes que impliquem na geração de novos empregos.

Professora Rita na Europa

Viajou em Busca de descanso, a Professora Rita Carmem B. Lima (foto), Diretora da Escola Bardal. Está aposentada pelo Estado, com 33 anos de total dedicação à Educação de Jardim, com muita competência...

Fará uma excursão pela Europa, visitando, Portugal, Thecoslováquia, Inglaterra, França, Espanha e Grécia.

Já não era sem tempo, mais do que ninguém, ela merecia essas férias, após tantos anos de sua vida dedicado à Educação. Vamos aguardar seu regresso com muitas saudades de seus amigos e seus familiares....

Professora Rita Carmem Braga Lima

Mais telefones para Jardim e Guia Lopes

Depois de muitas marchas e contra marchas, com inúmeros pedidos feitos à Direção da TELEMS, finalmente veio a promessa de que o sistema de telefonia será ampliado, com a instalação de mais 500 terminais para Jardim e Guia Lopes.

As duas cidades têm lutado muito para conseguir esse benefício, desde 89, quando surgiu uma verdadeira luta para alcançar o benefício da Expansão.

No início deste ano o prefeito Joelson entrou mais diretamente na briga, arregaçando as mangas e passando a cobrar uma posição definitiva do Presidente da TELEMS Silvio Aaraújo, que garantiu ao Prefeito, até o mês de dezembro estarão a disposição de Jardim e Guia Lopes, mais 500 terminais telefônicos, que serão colocados à disposição dos novos assinantes, muitos esperando há vários anos.

JOGO AMISTOSO EM JARDIM ACABA EM TUMULTO

A partida entre a equipe de Jardim x Oshiro (Campo Grande) acabou em tumulto.

Um dos jogadores da equipe do Oshiro deu uma entrada mais dura no jogador Lucas, recebendo cartão amarelo, a torcida enfurecida pelo gesto maldoso do jogador resolveu invadir a quadra gerando tumulto de grandes proporções.

O jogo foi interrompido faltando dez minutos para o encerramento com o Placar de 2x0 para Oshiro. A equipe do Oshiro, só pode sair mais tarde escoltada pela polícia, regressando à sua cidade na mesma noite, amedrontados pela torcida enfurecida. Fatos dessa natureza não podem acontecer.

NOSSO REBANHO TEM QUE EMBARCAR.
CARIMBE O PASSAPORTE NELE.
COMUNIQUE A VACINAÇÃO
IAGRO
VACINA ANTI-AFTOSA ATÉ 15 DE JULHO.
Secretaria de Estado de Agricultura Pecuária e Desenvolvimento Agrário
Governo-MS O Futuro Agora

Prefeitura Municipal de Porto Murtinho - MS

Balancete financeiro do mês de maio de 1991

RECEITA

TÍTULOS	Cr$ anterior	Cr$ do mês	Cr$ acumulada
RECEITAS CORRENTES			
Receita Tributária	15.238.533,68	1.945.642,62	17.184.176,30
Receita Patrimonial	189.830,66	303.923,06	493.753,72
Receita Agropecuária	-	-	-
Receita de Serviços	16.230,81	18.666,21	34.897,02
Transferências Correntes	79.265.969,73	36.752.496,06	116.018.465,79
Outras Receitas Correntes	989.058,18	366.714,99	1.355.773,17
RECEITAS DE CAPITAL			
Operações de Creditos			
Alienação de Bens			
Transferências de Capital	7.000.000,00	-	7.000.000,00
Outras Receitas de Capital	-	-	-
TOTAL DA RECEITA ORÇAMENTÁRIA	102.699.623,06	39.387.442,94	142.087.066,00
RECEITA EXTRA ORÇAMENTÁRIA			
Despesas a pagar (contr. da Despesa)	17.871.791,65	6.158.050,07	24.029.841,72
Arrecadação do Posto Telefônico - TELEMS	915.805,27	405.531,88	1.321.337,15
Suprimento de Fundos (reposição)	1.100.131,00	798.821,46	1.898.952,46
Câmara Municipal (Contr. Partida)	8.412.271,75	12.643.806,11	21.056.077,86
OUTRAS OPERAÇÕES			
Contr. Consig. a Recolher - INPS	1.588.801,64	654.974,03	2.243.775,67
Credores diversos			
TOTAL EXTRA-ORÇAMENTÁRIO	29.888.801,31	20.661.183,55	50.549.984,86
SALDO DO EXERCÍCIO ANTERIOR			
Disponível			
Caixa	4.642.092,28		
Bancos	1.108.715,76		5.750.808,04
TOTAL GERAL			198.387.858,90

DESPESAS

TÍTULOS		Cr$ anterior	Cr$ do mês	Cr$ acumulada
DESPESAS ORÇAMENTÁRIAS				
Legislativo		8.412.271,75	12.643.806,11	21.056.077,86
Administração e Planejamento		34.147.646,85	15.182.479,41	40.330.126,26
Educação e Cultura		26.602,931,07	8.829.999,42	35.432.930,49
Habitação e Urbanismo		15.593.440.95	13.004.516,55	28.597.957,50
Saúde e Saneamento		9.539.574,65	4.383.570,03	13.923.144,68
TOTAL DA DESPESA ORÇAMENTÁRIA		94.295.865,27	54.044.371,52	148.340.236,79
DESPESA EXTRA-ORÇAMENTÁRIA				
Despesas a pagar (pagamento)		15.151.827,34	2.046.766,27	17.198.593,61
Restos a pagar		1.203.489,48	27.760,00	1.231.249,48
Arrecadação do Posto Telefônico - TELEMS		915.805,27	236.314,01	1.152.119,28
Contr. Consig. a Recolher - INPS		-	-	-
Repasse Duodécimo da Câmara de 1.991.		8.959.693,00	4.921.670,99	13.881.363,99
Suprimento de Fundos (Concessão)		2.079.352,46	592.400,00	2.671.752,46
Adiantamento de Salário (Concessão)		-	40.000,00	40.000,00
TOTAL DA DESPESA EXTRA-ORÇAMENTÁRIA		28.310.167,55	7.864.911,27	36.175.078,82
OUTRAS OPERAÇÕES				
Caixa			7.776.029,89	
Banco do Brasil S/A C/FPM	500.01		3.061.344,75	
Banco do Brasil S/A C/MOV	500.02		2.530.718,71	
Banco do Brasil S/A C/ITR	500.03		206.602,35	
Banco Bamerindus C/MOV	500.04		0,00	
Banco do Brasil S/A C/IELEMS	500.05		169.217,87	
Banco do Brasil S/A C/Conv. LBA	500.06		126.141,00	
Banco do Brasil S/A C/Conv. Agrosul	500.07		2.488,72	13.872.543,29
TOTAL GERAL				198.387.858,90

Heitor Miranda dos Santos - Prefeito Municipal de Porto Murtinho - Mato Grosso do Sul

PREFEITURA MUNICIPAL DE ANTONIO JOAO - MS

Balancete financeiro do mês de maio de 1991

RECEITA

TÍTULOS	Cr$ anterior	Cr$ do mês	Cr$ acumulada
RECEITAS ORÇAMENTÁRIAS			
RECEITAS CORRENTES			
Receitas Tributárias	4.906.068,49	5.393.607,22	10.299.675,71
Receitas Patrimoniais			
Receitas Industriais			
Transferências Correntes	58.942.433,62	28.498.049,67	87.440.483,29
Outras Receitas Correntes	189.584,91	61.806,00	251.390,91
RECEITAS DE CAPITAL			
Alienações de Bens Móveis e Imóveis			
Transferências de Capital			
SOMA.....	64.038.087,02	33.953.462,89	97.991.549,91
RECEITAS EXTRA-ORÇAMENTária			
Despesas a Pagar (Contra-partida)	15.268.227,43	7.872.072,25	23.140.299,68
Despesas a Pagar Câmara (contra Part.)	11.007.528,20	3.910.468,50	14.197.996,70
Transf. a Câmara (contra part.)	7.959.753,00	6.050.000,00	14.009.753,00
I.N.P.S. (recebimento)	1.617.664,65	446.079,50	2.063.744,15
I.P.A.J. (recebimento)	15.860,00	5.380,00	21.240,00
I.R.R.F - Câmara (Recebimento)		173.930,00	173.930,00
SOMA.....	35.869.033,28	17.737.930,25	53.606.963,53
SALDO DO EXERCÍCIO ANTERIOR			
Caixa		1.589.524,70	
Banco c/Movimento		7.991,17	
Banco C/Vinculada		4.209.434,40	
CÂMARA MUNICIPAL			
Banco do Brasil S/A			6.806.950,27
Banco Bradesco S/A			
SOMA GERAL			157.405.463,71

DESPESAS

TÍTULOS	Cr$ anterior	Cr$ do mês	Cr$ acumulada
DESPESAS ORÇAMENTÁRIAS			
01 - Legislativo	11.936.888,04	4.581.077,97	16.517.966,01
02 - Gabinete do Prefeito	12.887.514,59	2.294.013,03	15.181.527,62
03 - Departamento de Saúde e Saneamento	7.906.301,48	4.826.642,27	12.732.943,75
04 - Núcleo de Assistência Social	963.130,77	470.418,00	1.433.548,77
05 - Secretaria de Administração Geral	2.740.860,48	1.736.369,36	4.477.229,84
06 - Departamento de Finanças	4.535.384,27	1.572.531,43	6.107.915,70
07 - Departamento de Educação e Cultura	19.114.910,07	9.241.869,85	28.356.779,92
08 - Departamento de Viação, O.S. Urbanos	10.423.530,11	3.734.922,58	14.158.452,69
SOMA.....	70.508.519,81	28.457.844,49	98.966.364,30
Restos a Pagar (Pagamento)	913.525,04		913.525,04
Restos a Pagar Câmara (pagamento)	1.635.809,00		1.635.809,00
Trasf. a Câmara (Pagamento)	7.959.753,00	6.050.000,00	14.009.753,00
Salário Família (pagamento)	307.200,00	78.880,00	386.080,00
Despesas a pagar - (pagamento)	5.394.136,60	4.643.073,80	10.037.210,40
Despesas a Classificar (pagamento)	668.000,00		668.000,00
I.R.R.F - Câmara (pagamento)		173.930,00	173.930,00
SOMA.....	28.298.626,43	14.236.175,92	42.534.802,35
DEMONSTRATIVO DO SALDO			
Caixa		5.381.639,87	
Banco c/Movimento		8.862.679,92	
Banco c/Vinculada		1.643.212,98	
CÂMARA MUNICIPAL			
Banco Bradesco S/A		4.529,50	
		12.235,79	15.904.297,06
SOMA GERAL			157.405.463,71

OVALDETE COINETE - PREFEITO MUNICIPAL DE ANTONIO JOÃO - MATO GROSSO DO SUL

Prefeitura Municipal de Guia Lopes da Laguna - MS

RECEITA

TÍTULOS	Cr$ anterior	Cr$ do mês	Cr$ acumulada
ORÇAMENTÁRIA			
RECEITAS CORRENTES			
Receita Tributária	10.850.234,95	2.993.043,48	13.843.278,43
Receita Patrimonial	325.147,55	128.243,88	453.391,43
Receita Industrial			
Transferências Correntes	61.866.881,75	31.164.836,45	93.031.718,18
Receitas Diversas	829.977,77	342.006,80	1.171.984,57
RECEITAS DE CAPITAL			
Operações de Credito			
Alienação de Bens Móveis e Imóveis			
Transferências de Capital		6.500.000,00	6.500.000,00
Outras Receitas de Capital			
SOMÁ.....	73.872.242,00	41.128.130,61	115.000.372,61
EXTRAORÇAMENTÁRIA			
Despesas a Pagar (contrapartida)	66.943.666,83	11.279.265,71	78.222.932,54
Depósitos I.N.P.S.	748.661,97	272.404,88	1.021.066,85
Depósitos Salário Família	437.553,36	155.550,00	593.103,36
Depósito Imposto de Renda			
Depósitos Diversos	15.989,26	2.637,65	18.626,91
Prestações de Contas da Câmara		5.122.368,08	5.122.368,08
Outras Operações	302.716,80	201.811,20	504.528,00
TOTAL.....	142.320.830,22	58.162.168,13	200.482.998,35
SALDO DO EXERCÍCIO ANTERIOR			
Caixa		84.403,56	
Bancos C/Movimento		157.623,33	
Bancos c/Vinculada Pré-Escolar		74.276,89	
Banco c/Vinculada F. Especial		42.893,81	
Bancos c/Vinculada B.N.D.E.		5.184.629,49	
Banco c/Vinculada - FPM		3.533.094,26	
TOTAL GERAL.....	142.320.830,22	67.239.089,47	209.559.919,69

DESPESA

TÍTULOS	Cr$ anterior	Cr$ do mês	Cr$ acumulada
ORÇAMENTÁRIA			
01 - Legislativa		5.122.368,08	5.122.368,08
03 - Administração e Planejamento	50.612.945,34	6.435.845,93	57.048.791,27
08 - Educação e Cultura	21.043.991,38	8.725.125,09	29.769.106,47
10 - Habitação e Urbanismo	17.495.652,58	6.483.202,70	23.799.172,65
13 - Saúde e Saneamento	2.633.298,52	1.169.064,91	3.802.263,49
15 - Assistência e Previdência	1.656.260,86	618.356,66	2.274.617,54
16 - Transportes	12.485.770,75	2.709.938,51	15.375.209,26
SOMA.....	150.927.909,49	31.263.719,27	137.191.628,76
EXTRAORÇAMENTÁRIA			
Despesas a pagar (pagamento)	26.609.072,69	13.307.113,02	40.006.185,71
Restos a pagar	7.773.899,80		7.773.899,80
Depósitos I.N.P.S	979.184,16	272.405,74	1.251.589,90
Depósitos Salário Família	155.932,41	41.650,00	197.582,41
Imposto de Renda			
Depósitos Diversos	21.445,12		21.445,12
Transf. a Câmara	5.145.000,00	2.000.000,00	7.145.000,00
Outras Operações	302.716,80	201.811,20	504.528,00
TOTAL.....	147.005.160,47	47.086.699,23	194.991.859,70
DEMONSTRATIVO DO SALDO			
Caixa		714.053,33	
Bancos c/Movimento		1.050.119,84	
Bancos c/ Vinculada Pré-Escolar		2.548,74	
Banco c/Vinculada F. Especial		24.480,90	
Bancos c/Vinculada B.N.D.E.		6.500.221,44	
Banco c/Vinculada - F.P.M.		7.176.635,74	15.468.059,99
TOTAL GERAL.....	147.005.160,47	62.554.759,22	209.559.919,69

MORENA CALÇADOS E MORENA VIP

DESCONTO DE 30% EM SUAS COMPRAS À VISTA

A sensação do momento - Sapato Tratorado; Botinas Upshoes; Calçados Azaléia; Botas, etc...

Rua Comandante Camisão, 178 - Fone: 454 - 2081

PRESENTEIE COM CARINHO - PRESENTEIE COM A MORENA CALÇADOS

MARACAJU - MATO GROSSO DO SUL

PROGRAMAÇÃO DA 20ª EXPOBEL

EXPOSIÇÃO AGROPECUÁRIA E INDUSTRIAL DE BELA VISTA - (13 A 21 de JULHO/91)

DIA 13/07 - SÁBADO

08:00 hs - Desfile Country
10:00 hs - Abertura Oficial da 20ª Expobel, com a presença de autoridades Governamentais.
10:15 hs - Hasteamento dos Pavilhões: Nacional, Estadual, Municipal e do Paraguai.
11:15 hs - Visita ao Parque de Exposição
12:00 hs - Almoço com autoridades presentes
15:00 hs - Torneio de Potros Inéditos (Crioulos da região)
19:00 hs - Leilão Boi Branco (Machos de Corte)
22:00 hs - Baile de Abertura da 20ª Expobel - Sede S. do C. do Laço
22:00 hs - Baile Popular

DIA 14/07 - DOMINGO

08:00 hs - Abertura do Parque
10:00 hs - Leilão Pequenos Animais
15:00 hs - Corridas
22:00 hs - Baile Sertanejo - Sede S. do C. do Laço
22:00 hs - Baile Popular

DIA 15/07 - SEGUNDA-FEIRA

08:00 hs - Abertura do Parque
09:00 hs - Dia livre para comércio.

DIA 16/07 - TERÇA-FEIRA

08:00 hs - Abertura do Parque
15:00 hs - Corridas
16:00 hs - Foot Boi - início do campeonato
19.00 hs - Rodeio
22:00 hs - Baile dos Ginetes - Sede S. do Clube do Laço
22:00 hs - Baile Popular

DIA 17/07 - QUARTA-FEIRA

08:00 hs - Abertura do Parque
09:00 hs - Pesagem dos animais
15:00 hs - Corridas
19:00 hs - Rodeio
19:00 hs - Leilão Vaca Branca (Fêmea para cria)
22:00 hs - Baile Polca - Sede S. do Clube do Laço
22:00 hs - Baile Popular

DIA 18/07 - QUINTA-FEIRA

08:00 hs - Abertura do Parque
09:00 hs - Início do Julgamento de Animais - Juiz ABCZ
15:00 hs - Corridas
15:00 hs - Inscrições das Equipes e medição de Laços.
16:00 hs - Foot Boi
17:00 hs - Rodeio com show de touradas
19:00 hs - 1º Leilão de Criadores (Reprodutores e Matrizes de criadores da região.
22:00 hs - Baile do Laço, Sede Social do Clube do Laço.
22:00 hs - Baile Popular

DIA 19/07 - SEXTA-FEIRA

06:30 hs - Início do Torneio de Laço
08:00 hs - Abertura do Parque
09:00 hs - Julgamento Final de Animais
15:00 hs - Penca de Petiços
16:00 hs - Foot Boi
18:00 hs - Rodeio com show de touradas
19:00 hs - 2º Leilão de Equinos (Machos e Fêmeas para reprodução e esporte).
22:00 hs - Baile do Cowboy - Sede Social do Clube do Laço
22:00 hs - Baile Popular

DIA 20/07 - SÁBADO

06:30 hs - Reinicio das laçadas
08:00 hs - Abertura do Parque
15:00 hs - Penca de Petiços (Aniversário da Cidade)
16:00 hs - Bagualhada
17:00 hs - Foot Boi
19:00 hs - 7º Leilão Nelore Apa (Matrizes e Reprod. PO e POI.
22:00 hs - Baile de Encerramento - Sede Social do Clube do Laço
22:00 hs - Baile Popular.

DIA 21/07 - DOMINGO

06:30 hs - Disputa Taça de Bronze
08:00 hs - Abertura do Parque
09:30 hs - Disputa Taça de Prata
10:30 hs - Disputa Taça Patrão
11:00 hs - Disputa Taça de Ouro
14:00 hs - Entrega de Troféus (Laçadores)
15:00 hs - Corridas
16:00 hs - Foot Boi Decisão do Campeonato com entrega de prêmios.
16:00 hs - Final do Rodeio com entrega de prêmios.

VENHA! BELA VISTA ESPERA POR VOCE!

SETE ESTRELAS EMBRIÕES

A SETE ESTRELAS EMBRIÕES convida você à conhecer de perto, os extraordinários resultados alcançados em seu primeiro ano de trabalho comercial.

Atualmente você pode encontrar BEZERROS SETE ESTRELAS, produtos de transferências de embriões em diversas regiões do país, como Paraná, São Paulo, Mato Grosso do Sul, Goiás, Mato Grosso, Pará, Bahia e Rondônia.

Atenção: "A SETE ESTRELAS EMBRIÕES não possui nenhuma RESERVA em seu PLANTEL, estando todos os produtos à disposição do mercado".

SETE ESTRELAS EMBRIÕES LTDA

Central de Tecnologia: Rodovia BR 262, Km 392 - Terenos (MS)
Telefone/Fax 067. 383-5893
End. Corresp : Rua Santa Amélia nº 104 - CEP 79.020
Campo Grande - Mato Grosso do Sul

A TECNOLOGIA DE RAÇA

CALCÁRIO BODOQUENA

Produto da Mineração Bodoquena S.A
CALCÁREO DOLOMÍTICO
"A solução do Solo"
Usina: Rod. Jardim/Porto Murtinho km 54 - Município de Bela Vista - MS.
Escritório Administrativo:
Av. Fernando Aranha nº 794 - Fones: 251-1453 - 251-1455 - Jardim-MS
Ponta Porã: 431 - 2139
Maracaju: 457 - 1720
São Gabriel do Oeste: 295 - 1328
Dourados: 421 - 4096

SUPERMERCADO & PANIFICADORA SÃO JOSÉ

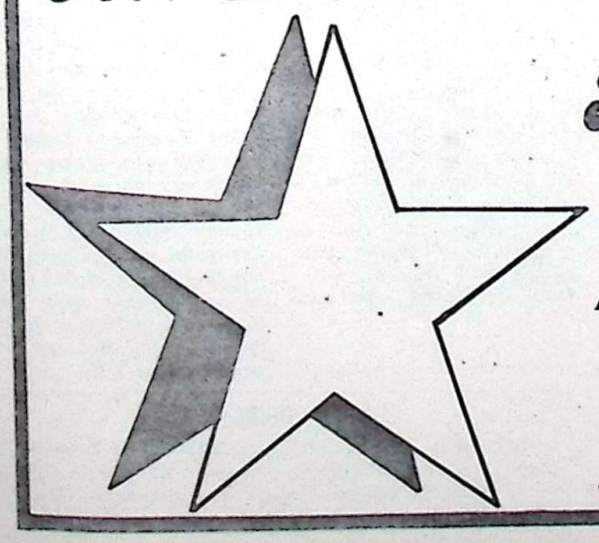

LOJA 1 - AVENIDA DUQUE DE CAXIAS, 712 - FONE (067) 251-1713
LOJA 2 - AVENIDA DUQUE DE CAXIAS, 342 - FONE (067) 251-1833
ATACADO - AVENIDA 11 DE DEZEMBRO, 164 - FONE (067) 251-1161

SUPERMERCADO & PANIFICADORA SÃO JOSÉ, DE JOSÉ LUIS DESTEFANI,
AONDE VENDER BARATO SE TORNOU TRADIÇÃO!

JARDIM - MATO GROSSO DO SUL

Interior deve crescer diz Collor à Governadores de São Paulo e Mato Grosso do Sul

Presidente Prudente - Os Governadores de Mato Grosso do Sul Pedro Pedrossian e de São Paulo, Luiz Antonio Fleury Filho, recepcionaram, em Presidente Prudente/SP, o Presidente da República Fernando Collor de Mello, que foi àquela cidade participar de um encontro com mais de 200 Prefeitos dos Estados - das regiões Sudoeste, Centro-oeste e Sul do País. O Presidente chegou às 10:15 hs da manhã no Aeroporto "Ademar de Barros" e comprimentos os Governadores Fleury Filho e Pedrossian, Prefeitos, Vereadores, Deputados e os Senadores de Mato Grosso do Sul, Rachid Saldanha Derzi e Levy Dias. Em seguida, Fernando Collor, embarcou num ônibus e acompanhado dos Governadores visitou o Centro Integrado de Educação, na zona periférica de Prudente, onde foi recebido por centenas de alunos, professores e populares. Ao lado de Pedrossian e Fleury Filho, o Presidente conheceu as dependências do Centro - Integrado e, depois num auditório discursou para mais de 20 Prefeitos.

Collor recebido com festa em Presidente Prudente

Governador Pedro Pedrossian, Presidente Collor e diversos políticos

Ao falar, Collor de Mello enfatizou sua disposição de impulsionar o desenvolvimento do interior do Brasil, especialmente, das regiões de São Paulo, Mato Grosso do Sul, Goiás e Paraná. Agradeceu a presença dos Governadores, dos Prefeitos e de toda a população de Presidente Prudente que compareceu em massa para a solenidade. Collor também afirmou que os Estados do Centro-Oeste e Sudoeste vão ser beneficiados com a liberação de recursos para o crédito agrícola. Na primeira fase serão liberados Cr$ 1 trilhão para ser aplicado na agricultura.

COMÍCIO

O Governador Pedro Pedrossian acompanhou o Presidente até o local onde foi erguido um palanque, em frente ao Estádio "Vicente Peretti", na região leste da cidade. Lá o Presidente falou para mais de cinco mil pessoas e, em tom de campanha, conclamou a população para lutar pelo Brasil. "Temos que vencer nossas barreiras políticas, nossas diferenças ideológicas para construir um País mais digno e de melhor qualidade de vida para a população", disse o Presidente.

Depois desse ato o Governador Pedro Pedrossian, acompanhado dos senadores Levy Dias e Rachid Derzi e do prefeito de Campo Grande Lúdio Coelho, além do presidente da LBA/MS, Denas Lugo, retornou para Campo Grande.

Além dos governadores e dos políticos acompanharam o Presidente o ministro da Agricultura e Reforma Agrária, Antonio Cabreira, o secretário de Desenvolvimento Regional da Presidência, Egberto Batista e o presidente do BB, Lafayete Coutinho.

RONDA POLICIAL

FEDERAL PRENDE NA ALDEIA PIRACUÁ AUTOR DE HOMICÍDIO NA FAZENDA LIMEIRA

A Polícia Federal, Departamento de Ponta Porã, atendendo solicitação do titular da Delegacia de Polícia Civil de Bela Vista, Delegado José Raimundo Pinto Filho, promoveu uma busca na aldeia indígena Piracuã, município de Bela Vista, e prendeu o elemento Rito Vareiro que no dia 30 de abril havia assassinado a Leonardo Amarilha, de nacionalidade paraguaia, com um tiro de revólver calibre 38, no peito, dentro da área da Fazenda Limeira, também neste município. Após a conclusão do inquérito policial, o Delegado José Raimundo Pinto Filho pediu em 03 de junho a prisão preventiva do homicida, o que se concretizou esta semana em operação da polícia federal na aldeia Piracuã. O elemento já está na cadeia pública de Bela Vista, onde aguardará julgamento do poder - judiciário.

PM RECEBE VIATURA

O 2º Departamento de Polícia Militar de Bela Vista, sob o comando do 1º Ten Pm Castro, recebeu esta semana uma viatura Chevrolet, tipo camburão, enviada pela Secretaria de Segurança Pública do Estado. Já a polícia civil, espera também receber dentro - dos próximos dias uma viatura, segundo contactos do prefeito Edson Moraes com o Secretário Adjunto da Segurança Pública, Dr. João Batista, está sendo agilizado mais um veículo para melhor equipar a polícia de Bela Vista. Desta forma a cidade já conta hoje com uma maior intensificação nas operações de patrulhamento e policiamento preventivo, duas rondas são feitas diuturnamente, uma pela polícia civil e outra pela polícia militar.

POLÍCIA TERÁ PLANTÃO PERMANENTE NA EXPOBEL

O Delegado de Polícia de Bela Vista José Raimundo Pinto Filho informou à reportagem que tanto a polícia militar como civil manterão um plantão permanente no Parque de Exposições Rio Apa durante a realização da 20ª Expobel. O posto policial estará localizado ao lado do local destinado todos os anos ao parque de diversões da EXPOBEL, pronto para atender qualquer ocorrência dentro da área do parque. Importante lembrar que também o Destacamento da Polícia Militar, como a Delegacia de Polícia, estarão com seu pessoal a serviço atendendo normalmente durante todo o transcorrer da exposição belavistense, ou seja, a segurança pública de Bela Vista terá - permanentemente dois plantões para garantir a tranquilidade de todos.

ALGUNS CUIDADOS NECESSÁRIOS

Vale ressaltar que nestes dias de festa em Bela Vista, quando o fluxo de visitantes aumenta - consideravelmente, é necessário as donas de casas, comerciantes e proprietários de veículos, tomarem maiores cuidados para uma maior segurança e prevenção aos roubos e arrombamentos principalmente.

Vai aqui alugmas dicas, passadas à imprensa pelo Delegado José Raimundo Pinto Filho:

* - Nunca deixar acesa apenas a luz do cômodo da frente, isso facilita a observação do ladrão - ou arrombador. É aconselhável deixar sempre uma luz dos fundos acesa.

* - Deixar sempre uma pessóa, ou vizinho, encarregado de observar a residência, principalmente quando o proprietário vai passar alguns dias - fora, como é o caso de muita gente que trabalha - ou possui barracas no Parque de Exposições.

* - Nunca deixar veículos abertos ou com as chaves no contacto.

* - Qualquer atitude suspeita chamar imediatamente a polícia, que estará atendendo tanto na Delegacia de Polícia, Destacamento da PM e Parque de Exposições.

Deve ser levado em conta por todos o fato de que com a realização da EXPOBEL aumenta consideravelmente o número de elementos perniciosos à sociedade, devido exatamente aos descuidos e facilidades que surgem nesses dias, resultando numa incidência maior de roubos e outros crimes.

UM ANO DE TRABALHO

Da coluna Ronda Policial as felicitações ao Delegado José Raimundo Pinto Filho pelo transcurso de um ano de carreira, ele que tão logo se formou teve a felicidade, como disse outro dia, de ser escolhido para prestar serviços à segurança pública de Bela Vista.

Toda a equipe TF parabeniza o Delegado pelo excelente trabalho, dedicação e preocupação com a melhoria dos serviços da polícia em nossa cidade.

RONDA POLICIAL

SEGURANÇA E INTEGRAÇÃO

GOVERNO DARÁ INÍCIO A CONSTRUÇÃO DE CASAS POPULARES

SEC. DE HABITAÇÃO E DESENVOLVIMENTO URBANO - PAULO CORREA

A Secretaria de Habitação e Desenvolvimento Urbano estará dando início, nos próximos meses, às obras de construção - de 314 casas populares - em vários municípios do Estado. O Diário Oficial publicou vários avisos - de licitação, abrindo - concorrência para a implantação de conjuntos - habitacionais em Fátima do Sul (60 unidades residenciais), Paranaíba (97 unidades), Costa Rica - (50 unidades) e Coxim - (107 unidades).

As casas serão construídas num prazo de 6 a 8 meses e atenderão com faixa de renda de 2 a 5 salários mínimos. De acordo com o projeto da Companhia de Desenvolvimento Habitacional e Urbano - CDHU/MS - cada unidade terá cerca de 34m² de área construída, divididos em 2 quartos, cozinha, sala e banheiro. Os terrenos onde serão construídas as novas unidades terão um - tamanho padrão de 10 metros de frente por 20 de fundo. Todos os conjuntos contarão com infra-estrutura urbana - (luz, água e esgoto), além de estarem localizados em áreas próximas ao centro das cidades. As casas atenderão famílias de baixa renda e serão financiadas pela Caixa Econômica Federal. A construção destas unidades marcarão os primeiros passos dados pelo governador Pedro Pedrossian na sua meta de construir até o final - de seu mandato mais de 40 mil casas para atender os trabalhadores - sem teto de MS.

Correios - Aviso

A Agência dos Correios avisa o novo horário de atendimento ao público:

De Segunda-Feira à Sexta-Feira ..... das 7:30 às 11:00 horas

Sábados ..... das 7:00 às 11:00 horas

EDIÇÃO ESPECIAL

Dia 20 de Julho o Diário Tribuna da Fronteira circulará com um encarte comemorativo ao aniversário de Bela Vista. Faça a sua mensagem, ligue 439 - 1410.