ANO 20

TRIBUNA DA FRONTEIRA

DIÁRIO REGIONAL

Diretor: Ivaldo Pereira

Bela Vista/MS - Sexta-Feira - 25 de Outubro de 1.991 - Nº: 1.117 - Jardim,Maracaju,Caracol,Antonio João,Porto Murtinho,Bonito,Cuia L. da Laguna - Cr$ 300,00

RONEY ELOGIA FLÁVIO DERZI

O Vereador Roney Moraes Simões, do PTB, na sessão de ontem, realizada na COHAB, elogiou o trabalho que o Deputado Federal Flavio Derzi vem desenvolvendo em Brasília em benefício de todos os Municípios do Estado.

"Como legítimo representante de nossa região na Câmara Federal, o Deputado Flávio Derzi têm se desdobrado no atendimento às reivindicações do povo de Bela Vista e das demais cidades do Sudoeste e Fronteira, disse o Vereador, completando,"Derzi conseguiu incluir no Orçamento da União para 1992 a construção de um Matadouro Municipal, a pavimentação asfáltica de Bela Vista a Antonio João, Creches,saneamento, enfim, todas as reivindicações de Bela Vista, encaminhadas pelo Prefeito Municipal, Edson Moraes, foram atendidas pelo Deputado".

Dep. Federal Flávio Derzi

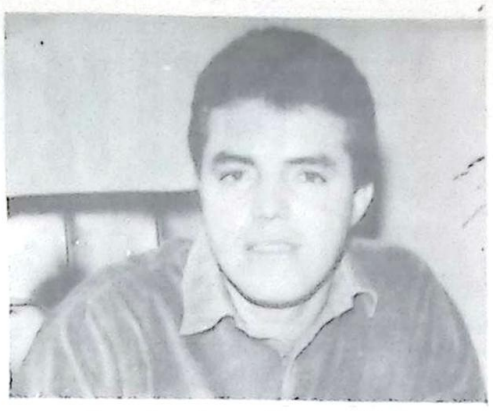

Vereador Roney Moraes Simões

Para o Vereador Roney Moraes Simões, "era de se esperar esta dedicação de Flávio Derzi à Bela Vista, não nos surpreende a sua competência, pois sabíamos que o ideal do Deputado se coaduna com os nossos ideais, o de ver uma fronteira progressista e undía".

Roney, nesta reunião, defendeu o Prefeito Moraes de acusações feitas pelo Vereador Paulo Melo, falando ontem a TRIBUNA DA FRONTEIRA, ele disse: "até por questão de consciência, não podemos permitir ataques gratuitos ao nosso Prefeito, críticas construtivas são bem recebidas, ataques representam a pequenez na política".

CÂMARA MUNICIPAL REALIZA SESSÃO NO CONJUNTO ELY DE ARAUJO BARBOSA

A Câmara Municipal de Bela Vista, sob a presidência de Jorge de Souza Rosa e com a presença de todos os Vereadores realizou a sessão ordinária desta quarta-feira, dia 23, nas dependências do Centro Comunitário Adalberto Rodrigues de Santana, no Conjunto Residencial Dr. Ely de Araujo Barbosa, dando prosseguimento à iniciativa de promover as reuniões do legislativo Belavistense em vários Bairros da cidade para que os Vereadores tenham a oportunidade de conhecer mais de perto as necessidades de cada comunidade e, consequentemente, desenvolver ações no sentido de solucioná-las. Essa iniciativa da Mesa da Câmara Municipal de Bela Vista oferece uma grande oportunidade à toda a população,representada através de suas associações e líderes, de mostrar os seus problemas e cobrar as soluções através de seus representantes na Câmara.

Presidente da Câmara Vereador Jorge de Souza Rosa e Secretário Ver. João Kalife

Aproveitando a oportunidade oferecida, a Associação de Moradores do Conjunto Residendial Dr. Ely de Araujo Barbosa, através do seu Presidente Adão Florentino, apresentou aos Vereadores uma lista de reivindicações muito bem elaboradas. A Associação quer que, através dos Vereadores, o Prefeito Municipal Edson Medeiros de Moraes execute vários serviços no conjunto, dentre eles destacamos: abertura da rua que faz a ligação com o Conjunto Residencial Apa, Projeto "João de Barro"; canalização de 250 metros do esgoto da rua da Constituição; patrolamento e cascalhamento de todas as ruas do Conjunto; limpeza da área verde do Conjunto, na Rua Pedro Ferreira Alencastro; resposição de lâmpadas queimadas, etc...

O Centro Comunitário Adalberto Rodrigues de Santana recebeu um bom número de moradores do conjunto Residencial Dr. Ely de Araujo Barbosa e também de outros Bairros, as reivindicações dos moradores foram recebidas por todos os Vereadores se colocando à disposição para ajudar na medida do possível, os Vereadores ligados ao Prefeito Edson Medeiros de Moraes informaram que já nesta quinta-feira as máquinas e pessoal da Prefeitura Municipal estariam no Conjunto para a execução dos serviços de acordo com as reivindicações dos moradores, um compromisso do Prefeito Municipal, dependendo apenas da melhoria do tempo em nossa cidade. A sessão do Legislativo Municipal transcorreu normalmente até o momento dos pronunciamentos, aí a coisa ficou feia, mais uma vez as discussões políticas, acusações, disse que disses e politicagem demagógica baixaram o nível da sessão, numa verdadeira agressão aos moradores, senhoras e pais de famílias que foram ver de perto o trabalho dos seus representantes e não mereciam ver o que viram.

Ao final da sessão o Vereador Paulo Melo por pouco não foi agredido por um dos assistentes que queria dar umas "cacetadas" no edil, bastante nervoso Paulo chegou a acusar o Vereador Roney e o Secretário de Fazenda José Bonifácio de Moraes de levar o rapaz para batê-lo. Zeca, respondendo a acusação de Paulo disse que "não preciso de ninguém para bater em você".

No final chegou a turma do deixa disso e os ânimos foram serenados.

Inaugurado Posto Policial no Boqueirão

Jardim - O Prefeito Municipal de Jardim,Joelson Martinez Peixoto, acompanhado dos Secretários Helio Battilani Filho (Obras) e Hernando Martins Barbosa, Chefe de Gabinete, inaugurou esta semana o Posto da Polícia Militar no Distrito do Boqueirão. Estiveram presentes o Cmt do Quartel da PM em Jardim, Capitão Julio Cesar Beck, o Delegado Regional de Polícia Civil Dr. Gilberto Artero, outras autoridades e grande número de moradores do Distrito.

O prédio que vai abrigar o Posto Policial do Boqueirão foi construído pela Prefeitura Municipal tendo em vista a grande necessidade daquela comunidade no sentido de possuir uma maior segurança e tranquilidade, pois o Distrito localizado há cerca de 30 quilômetros da sede do Município enfrentava sérias dificuldades quando da ocorrência de casos que requerem a presença da autoridade policial. Com a instalação do Posto Policial, com certeza os moradores do Boqueirão terão muito mais segurança e tranquilidade, a iniciativa agradou toda a comunidade do Distrito que tinha nesse setor a sua principal deficiência, sanada, agora pela Administração "VERDADE, BEM E BELO".

Prefeito de Jardim Joelson Martinez Peixoto

Prefeito Visita Obras

Jardim - Aproveitando a inauguração do Posto policial no Boqueirão, o Prefeito Municipal Joelson Martinez Peixoto acompanhado do Secretário de Obras Helinho Battilani e do Chefe de Gabinete Hernando Martins Barbosa, esteve também em visita às obras de construção de um Posto de Saúde no Distrito, já em fase de acabamento. Essa obra, cujo término está previsto para o próximo mês, virá sanar definitivamente a grande necessidade do povo do Boqueirão com relação à área de Saúde. Para se ter uma idéia das dificuldades enfrentadas pelas pessoas doentes e pelos moradores que precisam de um atendimento médico basta dizer que é necessário tomar ônibus na ROdovia, no horário da manhã, ir até o médico na cidade e voltar para casa somente no período noturno, perdendo o dia inteiro nesse percurso e ainda tendo de gastar com passagens e alimentação, o que para os mais carentes é quase impossível. Elogiável sob todos os aspectos a iniciativa do Prefeito Joelson Peixoto em dotar o Distrito do Boqueirão de um Posto de Saúde equipado e apto a atender todas as necessidades daquela comunidade trabalhadora.

Secretário de Obras Hélio Battilani Filho

O Diagnóstico da Crise

PÁGINA - 03

COMENTANDO

Matéria Completa na Página - 08

Cerâmica Já-Te-Vi

TIJOLOS DE 08 E 06 FUROS E MACIÇOS
O MELHOR PREÇO DA CIDADE!

RUA JOSÉ LEMES BUGRE, S/N

FONE - (067) 439-1329

BELA VISTA - MATO GROSSO DO SUL

SUPERMERCADO

ARCO IRIS

FRUTAS, VERDURAS E LEGUMES - SECOS E MOLHADOS - LATARIA EM GERAL - PERFUMARIA - ANEXO
MODERNO AÇOUGUE - ENTREGA À DOMICÍLIO.
AV. TEODORO SATIVA, Nº 33 - FONE: (067) 439 - 1958 - BELA VISTA - MS - CEP: 79.260
FILIAL: BELLA VISTA - NORTE - PARAGUAI

Keipe Dance

** NOS EMBALOS DE SÁBADO À NOITE **
É A MAIS NOVA DISCOTEQUE DA CIDADE!
PROPRIETÁRIOS: AGENOR ZAMPIERRE E
RONALDO QUEIROZ

RUA 29 DE MAIO, PRÓXIMO AO COLÉGIO "BCG"

BONITO - MS

ANUNCIE AQUI!

É Sempre um Bom Negócio

Sá

CABELEIREIRO

RUA TENENTE ERNANY GUSMÃO,66
* CENTRO *
PROPRIETÁRIO:
ADIR LOUBET SÁ
JARDIM-MATO GROSSO DO SUL

CASA AMERICANA

*** DE NELSON RIBEIRO FERES ***
ACEITAMOS CARTÃO OURO CARD, DISTRIBUIDORA COPAGAZ, ARTIGOS PARA PRESENTES, ROUPAS, SUPERMERCADO, LIVRARIA E PAPELARIA, ARTIGOS PARA PESCA, ARMARINHO EM GERAL, SECOS E MOLHADOS.

Os Melhores Preços da Cidade
Visite-nos e Comprove

RUA DR. CORRÊA, Nº 737 FONE: 287 - 1211 - CENTRO -

PORTO MURTINHO
MATO GROSSO DO SUL

Gula's

DISQUE
454-2252

PRAÇA NESTOR PIRES BARBOSA
ENTREGAMOS EM SUA CASA A PARTIR DAS 18:00 horas

MUZZARELA - muzzarela, azeitona, tomate e orégano
NAPOLITANA - muzzarela, queijo parmesão,tomate e orégano
À GREGA - muzzarela, palmito, ervilha, tomate e azeitona
PORTUGUESA - muzzarela, presunto, ovos, cebola,tomate e azeitona
PALMITO - muzzarela, palmito, tomate e azeitona
ATUM - muzzarela, atum, cebola, tomate e azeitona
CALIFÓRNIA - muzzarela, presunto, figo, abacaxi, pêssego, ameixa e cereja
LOMBO - muzzarela, lombo, cebola, tomate e azeitona
CALABREZA - muzzarela, calabreza, tomate e azeitona
RAVENA - lombo coberto com requeijão e cebola
FRANGO - frango desfiado, milho verde, tomate e requeijão
4 QUEIJO - provolone, catupiry, muzzarela e requeijão
GULA'S - muzzarela, presunto, calabreza bacon, lombo, frango desfiado, tomate, azeitona, ervilha, milho verde e ovo.

LANCHES

X BURGUER, X BACON SALADA, X TUDO , X FRANGO SALADA, X FILÉ - EGG, X FILÉ TUDO, AMERICANO DOG, SALAME QUEIJO, FRANGO DESFIADO SALADA, NATURAL, X SALADA, X EGG, X TUDO DOG, X FRANGO SALADA MILHO, X FILÉ TUDO DOG, BAURU, SALAME QUEIJO SALADA, PORÇÕES, X BACON, X EGG SALADA, X FRANGO, X FILÉ, X FILÉ SALADA, AMERICANO, MISTO, CACHORRO QUENTE, FILÉ GULA'S, SUCOS, BEBIDAS E SORVETES:

SERVIMOS RODÍZIO DE PIZZAS AOS SÁBADOS
** CONSULTE NOSSOS PREÇOS **

CASA BLANCA NOIVAS

ATENDEMOS COM HORA MARCADA DIA E NOITE. VENHA! PROCURE-NOS E FAÇA DO SEU SONHO UMA REALIDADE
* CONFECCIONAMOS OS MAIS LINDOS VESTIDOS DE NOIVAS PARA VENDA E ALUGUEL; OS MAIS BONITOS ARRANJOS E BUQUES NATURAIS;
* ARRUMAMOS E MAQUIAMOS A NOIVA NO LOCAL DE SUA PREFERÊNCIA.
* TEMOS ROUPAS PARA DAMAS; PADRINHOS E MADRINHAS E FESTA EM GERAL, E PARA OS NOIVOS: SMOKING, TERNOS, FRAQUES E MEIO FRAQUES.
* CONFECÇÃO PRÓPRIA; TEMOS TRÊS ESTILISTAS A SEU DISPOR.

RUA 13 DE MAIO, 2310 - FONE - (067) 382 - 3939
RUA RUI BARBOSA, 2249 - FILIAL - CAMPO GRANDE - MATO GROSSO DO SUL

OBS: NA COMPRA DE UM VESTIDO VOCÊ GANHARÁ UM ARRANJO GRÁTIS.

PROCURE-NOS!

Tribuna da Fronteira

DIÁRIO REGIONAL
Fundação: 20 de Fevereiro de 1972
Propriedade: Rede Belavistense de Jornais
CGC. MF 15.513.203/0001 - 90
Inscrição Estadual: 28.209.003-1
Diretor - Redatbr Chefe - Ivaldo Pereira
Diretora - Administrativa - Maria Estela V. Pereira
Gerente - Gilson Silva Santos

Redação, Administração e Parque Gráfico: Av. Tribuna da Fronteira, 564 - SEDE PRÓPRIA - Fone: (067) 439 - 1410
Redação - Jardim - Rua 14 de Maio, 342 - Fone: 251 - 1669
CAIXA POSTAL 23 - Bela Vista - Mato Grosso do Sul

SUCURSAIS
PORTO MURTINHO - Av. Dr. Corrêa, s/nº - Fone: 287 - 1239
ANTONIO JOÃO - Av. Mato Grosso, 675
MARACAJU - Av. 11 de Junho, 91
BONITO - Rua Pilad Rebuá, s/nº
CARACOL - Av. Brasil, s/nº
(Correspondentes em Campo Grande, Brasília e principais - capitais).

ASSINATURA ANUAL .... 20.000,00 - ASS. SEMESTRAL- 15.000,00
PELO CORREIO..... 30.000,00
Não devolvemos originais. O Jornal não se responsabiliza - pelos artigos assinados ou de origem definida.

PROMATRE CLÍNICA GERAL

- CLÍNICA GERAL - PARTOS - CIRURGIAS -

A NOVA CASA DE SAÚDE DE JARDIM - MS
MÉDICO RESPONSÁVEL: DR. SANTANA
ATENDIMENTO 24:00 HORAS - FONE: (067) 251-1011
RUA SAUL MORAES DE DEUS, Nº 1212 - VILA BRASIL -

JARDIM

MATO GROSSO DO SUL

Rosa Loubet

DE: GENTIL VARGAS DA ROSA

* Medicamentos veterinários em geral; fábrica de gelo; arames; arreiamentos diversos; vacinas;

RUA SANTO AFONSO, 242 - FONE: 439 - 1216

BELA VISTA - MATO GROSSO DO SUL

Consermaq

ASSISTÊNCIA TÉCNICA EM MÁQUINAS DE: ESCREVER ELÉTRICAS OU ELETRÔNICAS E MANUAIS SOMAR E CALCULADORAS ELETRÔNICAS.

RUA - 11 DE JUNHO, 95
TEL - 454 - 1983

MARACAJU - MATO GROSSO DO SUL

O Diagnóstico da Crise

Mudanças Devem Alcançar Até a Administração

NEIVA MOREIRA-PDT/SP

Reformar, reformular, modernizar são palavras muito usadas no Brasil de hoje. Mas, quando se aprofunda o exame de cada uma das iniciativas "reformadoras" ou "modernizantes" sente-se que não se pensa realmente em mudar ou modernizar, mas, sim, manter o que aí está, com outra roupagem.

As medidas econômicas sugeridas são quase todas de natureza fundomonetarista, as mesmas que desde o tempo da ditadura, em sucessivas cartas de intenções e infindáveis negociações, se impõem ao País.

A maior parte dos políticos que, subitamente, se travestem de reformadores representa o que há de mais antiquado e fora de tempo. Por outro lado, as fórmulas e iniciativas propostas nada têm de novo.

No momento em que os financiamentos internacionais escasseiam ou são direcionados para o leste europeu e outras áreas de interesse prioritário das grandes potências capitalistas os projetos apontam sempre para recursos externos que nunca chegam, não saindo, assim, do papel. Debilita-se a capacidade investidora do Estado ainda necessária em muitos campos, criando-se expectativas frustrantes na opinião pública. Em nome da salvação nacional com emendas constitucionais ou projetos com aquele vício de origem, convoca se o País ao entendimento. Em momentos difíceis, há, sempre, a tendência a esses apelos, embora no nosso caso esteja ainda longe de configurar-se uma situação limite que exija o "sangue, suor e lágrimas" da dramática mensagem de Churchill aos ingleses depois da ocupação da Europa ocidental pelo nazismo. Mas a solução da atual crise brasileira exige bem mais que uma unidade heterogênea e de inspirações por vezes discrepantes e que, em certos políticos, esconde apenas interesses fisiológicos. Demanda, sim, grandes gestos políticos e profundas e reais mudanças na economia e na administração do País, a partir de um projeto renovador, voltado para o esforço nacional, distante dos modelos neoliberais que já provaram sua ineficácia aqui e em outras regiões

Crise Nacional Exige uma Ação mais Abrangente

A dúvida é sobre a idéia do governo a respeito do acordo político possível. Pelo esforço do Presidente da República em vender à Nação a idéia de ser indispensável emendar a Constituição em vigor, é de se crer que o governo vê como única - ou, pelo menos, a mais viável - saída da crise a aprovação de emendas constitucionais para aumentar a arrecadação do Estado. Infelizmente, porém, o emendão, seja ele qual for, não resolve, isoladamente, os problemas do Brasil. A solução da atual crise nacional exige uma ação muito mais abrangente e completa do que a mera reforma constitucional pretendida pelo governo.

Na realidade, o Brasil sofre uma grave crise de identidade, e é necessário resolvê-la com urgência. É preciso mesmo reformar o Estado! Mas essa reforma só pode ser feita depois de a Nação chegar a um entendimento a respeito dos campos nos quais o Estado possa, ou não, interferir. Não basta privatizar. Antes de tudo, o Estado precisa sair de vários campos em que atua, para poder investir mais na área social. A sociedade deve definir, com a máxima clareza possível, que pontos são esses, e quais as prioridades dos investimentos estatais. A reforma tributária, também não pode ser resumida ao atendimento à necessidade de resolver os problemas de caixa da União. Antes de saber que impostos cobrar, e de quem, o País deve fazer um acordo sobre o papel a ser desempenhado por União, Estados e municípios. Não é suficiente saber como tributar, mas urge, antes, se entender sobre o destino dos recursos obtidos com os impostos arrecadados. Se a União, por exemplo, pretende transferir aos municípios as responsabilidades pela educação básica, por que, então, construir CIACs?

O Governo e a oposição precisam enfrentar uma verdade: falta um projeto para o País.

TASSO JEREISSATI-PSDB/CE

==========

É Preciso que se Modernize a Constituição

PAULO MALUF PDS/SP

Sem otimismo exagerado e sem pessimismo radical, o PDS vai assumir uma postura independente para analisar emenda por emenda à Constituição.

É evidente que só a reforma constitucional não resolverá o problema do déficit público, inflação balança comercial, dívida externa, desemprego, salário ou, enfim, qualidade de vida. Acredito entretanto que mais cedo do que se esperava a atual Constituição envelheceu.

Depois da queda do Muro de Berlim e do conhecimento público da falência das economias centralizadas dos regimes comunistas, torna-se obrigatório modernizar nossa Constituição, sem o que o Brasil ficará condenado a ser uma nação do Terceiro Mundo.

É ponto comum uma bancada federal do PDS que o país precisa hoje de dois choques: um de entusiasmo e outro de ética. A população não pode continuar apática e marginalizada do processo de desenvolvimento; e os recentes escândalos exigem uma atuação de nível federal, estadual e municipal que não deixe dúvidas quanto às intenções de austeridades dos diversos níveis de governo. Acreditamos que um diálogo honesto e sincero entre o Executivo e Legislativo possa trazer luzes e soluções para os gravíssimos problemas brasileiros, entre os quais, hoje, o do desemprego, achatamento salarial, recessão, assim como a obtenção de recursos para os problemas crônicos da educação, saúde pública, habitação, alimentação e saneamento básico.

A SOLUÇÃO ESTARÁ NA CONSTRUÇÃO DE UM NOVO PROJETO

LUIZ INÁCIO LULA DA SILVA-PT/SP

Procurar saídas para o Brasil significa, fundamentalmente, realizar um novo projeto político-institucional, completamente diferente do que aí está e do que até agora vigorou no País. Esse novo projeto, respaldado por um segmento claramente majoritário do povo brasileiro, implica profundas transformações, cujas linhas gerais são as que seguem.

No campo econômico, os passos mais importantes são dois: uma radical redistribuição de rendas e aumento de produção. O primeiro implica uma política salarial digna e decente, uma política anti-recessiva de empregos e de estabilidade e em várias e progressivas formas de taxação sobre as grandes fortunas. O aumento da produção, por sua vez exige uma reforma agrária - cuja elaboração e condução deverá contar com a participação ativa dos próprios trabalhadores - bem como políticas agrícolas, priorizando pequenas e médias propriedades, além de uma política de segurança alimentar. E, ainda, uma política industrial que incorpore tecnologia mas não desestruture o mercado de trabalho, cujas alterações devem ser acompanhadas pelos sindicatos.

No campo das políticas sociais e culturais, as carências são tão gritantes que as mudanças dispensam maiores justificativas. Todos os brasileiros precisam de serviços públicos de educação e saúde gratuitos e de qualidade; abastecimento alimentar compatível com as necessidades básicas; habitação decente, bem como transportes coletivos (urbanos e intermunicipais) bons e baratos; uma política ecológica que não ceda à variedade especulativa e encontre seu equilíbrio com necessidades da produção; fundos sociais que sejam totalmente administrados por representantes dos trabalhadores. E, finalmente, o lazer indispensável à produção e ao uso de bens culturais. Para tudo isso é indispensável uma verdadeira revolução no Estado e nas relações entre o Estado e a sociedade. É uma revolução que não apenas deve ser democrática em si, mas deve conduzir à criação de uma democracia econômica, social, cultural, política e institucional. Isso quer dizer, basicamente, o fortalecimento dos controles democráticos da sociedade sobre o aparelho estatal, o reforço do Legislativo e do Judiciário sobre o Executivo, a introdução de formas verdadeiramente populares de efetiva participação nos processos de fiscalização, consulta e deliberação. É preciso interromper, já, essa escandalosa política de privatização do Governo Collor, em prejuízo do público e benefício de alguns apaniguados. E mais: combate permanente à corrupção, à inércia e à irracionalidade administrativas; respeito ativo às minorias e aos grupos sociais específicos; sujeição de interesses privatistas às necessidades da coletividade; reformas tributárias e fiscais, bem como controle da inflação e fim do pagamento desregrado da dívida externa. E, por fim, embora não por ser menos importante, a imprescindível e inadiável democratização dos meios de comunicação, que não pode restringir-se à liberdade de imprensa exercida pelas empresas, mas sim o direito da sociedade de gerar, receber e transmitir informações e de expressar anseios, reivindicações propostas, idéias e sentimentos.

==========

Saída há de Ser Politica Porque o Estado Faliu

NEY MARANHÃO-PRN/PE

A crise existe e ninguém a nega, muitas são as causas: inflação, recessão, estancamento de desenvolvimento. As consequências sociais desses problemas estão aí, gritantes: desemprego, pobreza, fome e violência generalizada. Em meio a essa forja de problemas o que é preciso é não perder a esperança, uma esperança com os pés na realidade. E a realidade é esta: o país está com enormes dificuldades para funcionar administrativamente. Então, a esperança está na necessidade do entendimento nacional. O Presidente da República já fez esta convocação aos líderes e partidos políticos para com grandeza, encontrar uma saída para as dificuldades do país. É uma saída eminentemente política, porque a crise é grave, pois o Estado, disse o Presidente, está falido. Com a recessão, tudo deixou de crescer e a arrecadação de impostos diminui. Num Estado de Direito, há uma Constituição que cria e delimita poderes e circunscreve a ação do Estado. Este não pode fazer o que quer, à revelia da Constituição. Venerar a Constituição é comezinho comportamento de qualquer Estado democrático. Mas, a Constituição não é intocável. Dentro dos limites legais, pode ser modificada, embora uma Constituição que se preze vem para durar... A nossa, que ainda vai completar três anos de nascida, precisa ser retocada, pelos menos, em alguns aspectos como nas regras dos tributos como na possibilidade de entrada de capital estrangeiro no país. Para o Estado retomar o desenvolvimento e vencer a inflação, é urgente uma reforma tributária. E mais, estamos necessitados de investimentos em moedas fortes. Nossa economia precisa ser privatizada e abrir-se ao capital estrangeiro. Caiu o muro de Berlim. Findou-se o pacto de Varsóvia e a União Soviética se acabou. Tais acontecimentos exigem repensar as ideologias e os nacionalismos. Repensando-as, o entendimento nacional deve viabilizar a nossa economia com a entrada de capital estrangeiro. Assim, sairemos da crise. O Estado retomará o desenvolvimento e os problemas sociais encontrarão sua solução. Mas para isso, que não é uma fórmula mágica, os líderes políticos, os políticos em geral, os partidos, a sociedade inteira, têm de se sentar para pensar e se entender sobre tais pontos, tentando ir além das vaidades pessoais das ideologias e posições políticas. Através do entendimento nacional, tenho certeza, encontraremos a saída para a crise do País.

LEIA E ASSINE O JORNAL TRIBUNA DA FRONTEIRA - DIÁRIO REGIONAL-
NEGÓCIOS & OPORTUNIDADES, PINTA DE TUDO! ANUNCIE AQUI.
ASSINATURA ANUAL - CR$ 25.000,00 - ASSINATURA PELO CORREIO- CR$ 30.000,00 - PREÇO DO EXEMPLAR - CR$ 300,00.
PROCURE-NOS E FAÇA HOJE MESMO SUA ASSINATURA!

CLASSIFICADOS

MERCADO ECONÔMICO

Alimentos, secos e molhados, arsarinhos, latarias em geral.
Anexo moderno acougue.
Aos domingos temos frangos assados.
Rua - Urias de Almeida
Vila Nova - Antonio João - MS

Cruzeiro do Sul Veiculos Ltda.

Rua Santa Amélia, 104 - Fone 624-7055

COMPRA & VENDA

Belina L 86/86 - Cor Prata.
Del Rey L 87/87 - Cor Prata.
Saveiro 83 - Cor Branca.
Pampa GL 85/85 - Cor Cinza.
Parati LS 83/83 - Cor Cinza Metal.
Uno 87/88 - S - Cor Vermelho.
Passat Village 84/84 - Cor Cinza metal.
Belina 79/79 - Gas - Cor Bege.
Fusca 83/83 - Cor Branca.
Premiu CS 87/88 - Cor Azul.

FALAR COM MÁRCIO OU ANTONIO

Fone - 624-7055 - Campo Grande - MS

MERCADO BOM GOSTO

SECOS E MOLHADOS, ARTIGOS PARA PRESENTES, LATARIAS EM GERAL, ALUMÍNIO, PERFUMARIA, FRUTAS E VERDURAS, PRODUTOS DA SADIA.

DE: ILDA MARIA MURANO BORGES

O PONTO CERTO DA ECONOMIA

RUA ANTONIO JOÃO, 675 - FONE (067) - 439-1367

BELA VISTA - MATO GROSSO DO SUL

FOTO BICOLOR

DE: NEUZA PEREIRA

Fotos para documentos, casamentos, reportagens em geral materiais fotográficos, albuns e quadros.

RUA BELA VISTA

ANTONIO JOÃO - MATO GROSSO DO SUL.

Farmacia Central

Rua - Mato Grosso, 511
Medicamento, perfumaria, artigos p/ presente.
Aviamento de receita, injeções.
Residência no local.

ANTONIO JOÃO
MATO GROSSO DO SUL

Jeito de Andar

Av - Eugênio Penzo, 570
Fone - 435-1267
Calçados Esportes, Social, Feminino e Masculino em geral.

PROPRIETÁRIO
José Wagnes Viana Prestes
ANTONIO JOÃO
MATO GROSSO DO SUL

"Stylu's Malhas"

Av. Eugênio Penzo, 570
Fone - 435-1147 (1º Andar)
Roupas Feminina e Masculina, infantil e adulto. Malhas em geral.

PROPRIETÁRIA
Aldeir Pereira Viana
ANTONIO JOÃO
MATO GROSSO DO SUL

FLASH DANCE

Lanchonete, sorveteria, loja de discos, fitas e sistema auto-falante.

AV. Mato Grosso-Centro

Antonio João - MS

SAPATARIA DO POVO

Rua - Campo Grande, 665
Fábrica de calçados, materiais de selaria e consertos em geral.

AGUARDAMOS SUA VISITA

ANTONIO JOÃO
MATO GROSSO DO SUL

Comercial Barreto

Av. Eugênio Penzo, 565
Fone - 435-1153
Sementes fiscalizadas, adubos, calcário, sal mineralizado e ração.

ANTONIO JOÃO
MATO GROSSO DO SUL

Bicicletaria Ciclo Jara

Rua - Joana Almeida Matos, 480
Consertos e reforma de bicicletas em geral, soldas e vendas de peças, acessorios.

ANTONIO JOÃO
MATO GROSSO DO SUL

Supermercado Big Bom

Rua - Mato Grosso, 535
Com. Varejista de gênero - alimentícios, enlatados, bebidas e ferragens.
Entrega a domicílio.

PROPRIETÁRIO
Reinaldo Oliveira Santos
ANTONIO JOÃO
MATO GROSSO DO SUL

SETE ESTRELAS EMBRIÕES

A GRANDE CAMPEÃ NACIONAL NA EXPOSIÇÃO DE UBERABA-MG "CANCIA" TAMBÉM INTEGRA O PLANTEL DA SETE ESTRELAS EMBRIÕES

A SETE ESTRELAS EMBRIÕES convida voce à conhecer de perto, os extraordinários resultados alcançados em seu primeiro ano de trabalho comercial.

Atualmente voce pode encontrar BEZERROS SETE ESTRELAS produto de transferência de embriões em diversas regiões do país, como Paraná, São Paulo, Minas Gerais, Mato Grosso do Sul, Goiás, Mato Grosso, Para, Bahia e Rondonópolis.

Dando continuidade ao trabalho, a SETE ESTRELAS EMBRIÕES oferece à voce, CRIADOR-EMPRESÁRIO, a possibilidade de fazer parte deste time, que já nasceu vencedor.

Possuimos um diversificado estoque de receptores, de extraordinária qualidade, com PRENHEZ positiva de um PLANTEL e DOADORAS de rara qualidade, acasaladas com os mais renomados TOUROS de todos os tempos.

VENHA participar voce também desta oportunidade de MELHORAMENTO GENÉTICO;

Entregamos os produtos em sua propriedade, com CERTIFICADO DE GARANTIA e ainda financiamos integralmente a sua aquisição, contrariando qualquer plano economico do Governo.

CONFIRA a QUALIDADE, as CONDIÇÕES, as GARANTIAS e os VALORES REAIS de nossos produtos, para que voce se torne ainda HOJE parte integrante deste projeto!

ENTRE EM CONTATO conosco e receba em seu escritório um VÍDEO, contendo um verdadeiro "DESFILE" de alto valor genetico.

ATENÇÃO: " A SETE ESTRELAS EMBRIÕES não possui nenhuma RESERVA em seu PLANTEL, estando todas à disposição do mercado".

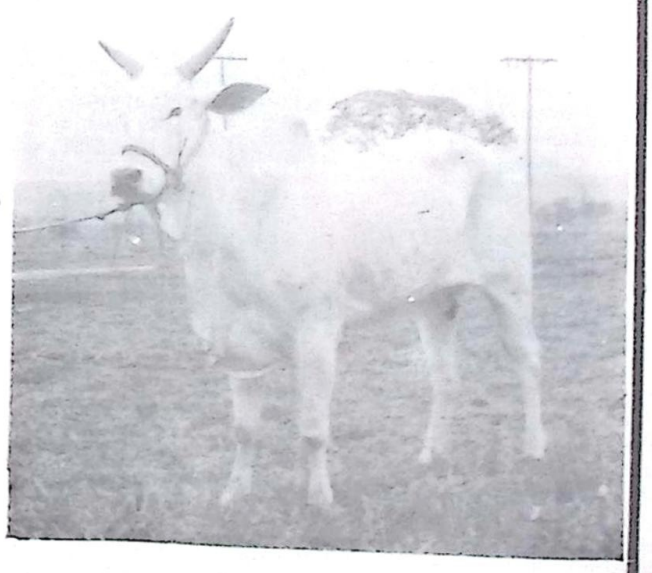

O Embrião não traz doenças infecto-contagiosas por isso o avanço da tecnologia é a chave mestra da Sete Estrelas que vem revolucionando o mercado nacional e apostando no melhoramento da qualidade bovina do Mato Grosso do Sul.

SETE ESTRELAS EMBRIÕES LTDA.
CENTRAL DE TECNOLOGIA:
RODOVIA BR 262 - KM 392 - TERENOS-MS
FONE/FAX (067) - 383-5893
END.COR. RUA SANTA AMÉLIA , 104
CEP-79.020 - CAMPO GRANDE - MS

A TECNOLOGIA DE RAÇA

Hoje a transferência de embriões já é uma realidade acessível a todos aqueles que desejam um grande aprimoramento genetico de seu rebanho. A transferência veio encurtar a distância entre a qualidade e velocidade de melhoramento genetico.

A TECNOLOGIA DE RAÇA

SUGESTÕES PARA COMPRAS

— Um guia para quem gosta de qualidade e bom preço — Jardim

CASA VEJA

A CASA DAS NOVIDADES
AV. VISCONDE DE TAUNAY , 1723
GUIA LOPES DA LAGUNA - MATO GROSSO DO SUL
COM FILIAL EM JARDIM À AV. DUQUE DE CAXIAS, 830

OS MELHORES PREÇOS DA CIDADE
SERVINDO BEM PARA SERVIR SEMPRE!
FONE - 251-1379

Badulak Móveis Usados

AV. DUQUE DE CAXIAS, 653 - FONE 251 - 1263

VISITE-NOS E COMPROVE A NOSSA QUALIDADE!

JARDIM - MATO GROSSO DO SUL

SANTA ROSA FLORES E MUDAS

Rua Dr. Ari Coelho de Oliveira, 231 - Matriz
Fone - 251 - 1740
Rua - Romeu Medeiro - Filial
Jardim - Mato Grosso do Sul

JAVET AGROPECUÁRIA - LTDA

PRODUTOS AGROPECUÁRIOS EM GERAL, VACINAS - SEMENTES DE PASTAGENS. ARTIGOS DE CAÇA E PESCA, DEFENSIVOS AGRÍCOLAS E FERRAGENS. ARTIGOS DE SELARIA.

" O MELHOR PREÇO DA CIDADE "

DISTRIBUIDOR EXCLUSIVO PARA A REGIÃO DOS PRODUTOS AGROMETAL.

RAÇÕES PURINA

AGROMETAL
* CAIXAS D'ÁGUA, RESERVATÓRIOS e BEBEDOUROS:

251-1047

AV. DUQUE DE CAXIAS, 1170
FONE - (067) 251-1047
JARDIM - MS

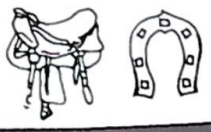

AGROMETAL
INDUSTRIA METALÚRGICA LTDA

FAÇA-NOS UMA VISITA!

"QUALIDADE"

Belgo Mineira

* COM TRES PARA MELHOR ATENDER * EM JARDIM:
AV. DUQUE DE CAXIAS, 507 - Fone 251-1091
AV. 11 DE DEZEMBRO, 63 - Fone 251-1341
EM GUIA L. DA LAGUNA:
Praça Coronel Camisão - Fone 251-1194
"CONFIANÇA NÃO SE IMPÕE, ADQUIRI-SE"

SOTOLANE ARTIGAS

Frutas e Verduras

"FAÇA-NOS UMA VISITA"
AVENIDA DUQUE DE CAXIAS S/N
JARDIM - MATO GROSSO DO SUL

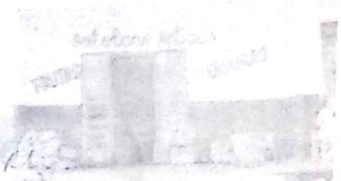

Comercial Barana

COMÉRCIO VAREJISTA DE FERRAGENS, FERRAMENTAS, PEÇAS DE MOTORES E BICICLETAS, CUTELARIA.

ALUMÍNIO - PLÁSTICOS E PRESENTES EM GERAL.

FONE: (067) 251 - 1005

"VISITE-NOS E COMPROVE"
AVENIDA DUQUE DE CAXIAS, nº 399 - CENTRO
JARDIM - MATO GROSSO DO SUL

Atacadão São José

ATENÇÃO COMERCIANTES DE BELA VISTA; JARDIM; GUIA-LOPES DA LAGUNA; MARACAJU; BONITO; PORTO MURTINHO NIOAQUE, ANTONIO JOÃO, CARACOL ANASTÁCIO, LADÁRIO, AQUIDAUANA, MIRANDA, CORUMBÁ, BODOQUENA.

OS MELHORES PREÇOS - OS MELHORES PRODUTOS.

Loja 1 - Av. Duque de Caxias, 712 - 251-1713
Loja 2 - Av. Duque de Caxias, 342 - 251-1833
ATACADO - Avenida 11 de Dezembro, 164 - 251-1161

DE JOSÉ LUIS DESTEFANI
AONDE VENDER BARATO SE TORNOU TRADIÇÃO
JARDIM - MATO GROSSO DO SUL

MARACAJU

Ônibus para o Bairro Cambaraí

Maracaju - O Vereador Roberto de Oliveira Junior, está solicitando ao Empresário Erci de Souza, da Empresa de Transportes Coletivos Tapajós, a possibilidade de implantar uma linha circular no Bairro Cambaraí, passando pelo Clube "Pé Branco".

Segundo o Vereador, "esta reivindicação vem sendo feita pelos moradores do referido Bairro há muito tempo, esperando um melhor atendimento, pois em dias de chuva e inverno, são prejudicados".

CURSOS DE CORTE E COSTURA E OUTROS

Também o Vereador Roberto de Oliveira Junior, requereu solicitando à Secretária Municipal de Promoção Social, Aure Dulcel Romero, que estude a viabilidade de proporcionar "cursos de corte e costura, tricô e outros, normalmente realizados pela Secretaria aos sábados, para atender as mulheres - que trabalham durante os dias úteis da semana e que gostariam de fazer tais cursos visando favorecer a economia doméstica, podendo até mesmo aumentar seus orçamentos com os trabalhos manuais.

Para o Vereador Roberto de Oliveira Junior, "a Secretaria poderia até cobrar das interessadas uma taxa de inscrição e mensalidade, desde que razoáveis, com o objetivo de repassar o montante arrecadado aos instrutores dos cursos, como gratificação ou horas extras, o que também viria colaborar com a melhoria de ganho destes servidores.

Vereador Roberto de Oliveira Junior

Vereador Pede Recuperação da Rodovia Maracaju / Nioaque

Maracaju - O Vereador Paulo Pereira da Silva, solicitou na Câmara Municipal providências para a recuperação da Rodovia - que liga Maracaju a Nioaque. A referida estrada, que beneficia centenas de pequenos produtores rurais, passa pela Fazenda São Miguel/Água Fria e representa a única via de acesso a nossa cidade para os moradores da região.

O Vereador encaminhou Ofício ao Engenheiro residente do DERSUL, nesta cidade, solicitando que determine a recuperação da estrada.

Em sua justificativa, o Vereador Paulo Pereira da Silva disse que "a Via ção Cruzeiro do Sul, que faz a linha Maracaju/ Nioaque está encontrando dificuldades para mantê-la funcionando normalmente, devido a impossibilidade do trânsito tão logo o DERSUL recupere a estrada, a linha poderá voltar a funcionar normalmente, beneficiando os usuários, com isto haverá maior demanda e aumento das compras e vendas no comércio local".

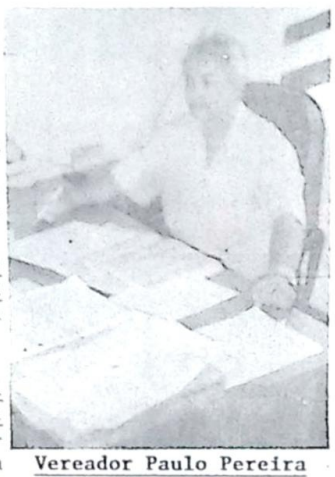

Vereador Paulo Pereira da Silva

PATROLAMENTO E CASCALHAMENTO DE ESTRADA

O Vereador Paulo Pereira da Silva, solicitou também, o patrolamento e cascalhamento da estrada que demanda à Fazenda São Cerrito, e o conserto da ponte sobre o córrego Estreito que se encontra em péssimo estado.

O Vereador Paulo Pereira da Silva disse - que "recebemos diversas reclamações dos proprietários de Fazendas e usuários da estrada, prejudicando o trânsito normal numa região produtora - que merece a atenção dos responsáveis pela conservação das estradas do Município - de Maracaju, Estado - de Mato Grosso do Sul", ressaltou o nobre Vereador.

PRESERVE O PANTANAL SULMATOGROSSENSE

Super Show Com Musical Lara Show

DATA: 09 e 10 de Novembro de 1.991.

HORAS: 21:00 horas Sábado
19:30 horas domingo

Local: Grêmio dos Sub Tenentes e Sargentos - de Porto Murtinho/MS

ANUNCIE E VALORIZE O JORNAL DE SUA CIDADE!

EMPREENDIMENTOS DIVINO NASCIMENTO NOGUEIRA TEM PARA VOCÊ:

Auto Peças Bonito

Completa linha de peças e acessórios para todas as marcas de veículos. Devido ao grande estoque os preços são compensadores.
Rua - Pilad Rebuá, 1350
Fone - 255-1678
Bonito - Mato Grosso do Sul

DICAR

Posto de escapamentos e amortecedores.
Equipado com elevador elétrico. O único na cidade.
Rua - Pilad Rebuá, s/nº
Bonito - Mato Grosso do Sul

Expresso Guaicurus

Linha: Cidade/Projeto Gauicurus, ida: Diariamente às 15:00 horas (MENOS QUARTA-FEIRA).
Volta: 6:00 horas da manhã - Diariamente,
Linha: "Jaboti" - uma vez por semana.
Aos domingos faz a linha: Centro/Balneário.
Rua - Pilad Rebuá, 1350
Fone: 255-1455
Bonito - Mato Grosso do Sul

CARACOL

Prefeitura Municipal de Caracol - MS

LEI Nº 255/91 de 04 de Outubro de 1.991.

Dispõe sobre a autorização para o Poder Executivo doar uma área do Terreno Urbano à EMPRESA BRASILEIRA DE CORREIOS E TELÉGRAFOS e dá outras providências.

O Prefeito Municipal de Caracol, Estado de Mato Grosso do Sul. **FAÇO SABER** que o Legislativo Municipal aprovou e eu sanciono a seguinte Lei:

Art.1º) - Fica o Poder Executivo Municipal autorizado a fazer a doação à **Empresa Brasileira de Correios e Telégrafos** de uma área de Terreno Urbano com os seguintes limites e confrontações: o lote de Terreno Urbano da Quadra de nº 30 (trinta), com área de 28,29 x 28,29, com um total de 802, 32 mts², localizado na Avenida Libindo Ferreira Leite.

Confrontações:
- Frente: com a Avenida Libindo Ferreira Leite;
- Fundo: com partes remanescentes da mesma área;
- Lado-direito: com parte remanescente da mesma área;
- Lado esquerdo: com o lote de nº 13 (treze), da mesma quadra.

Art.2º) - Fica destinada a área de terreno mencionado no Artigo anterior desta Lei à construção de um prédio para funcionamento da **Empresa Brasileira de Correios e Telégrafos** em nossa cidade.

Art.3º) - Esta Lei entrará em vigor na data de sua publicação, revogadas as disposições em contrário.

Paço Municipal, em 04 de Outubro de 1.991

==========

LEI Nº 257/91 de 18 de Outubro de 1.991.

Dispõe sobre a autorização para o Poder Executivo doar área de terreno para construção de Casas Populares e dá outras providências.

O Prefeito Municipal de Caracol, Estado de Mato Grossso do Sul. **FAÇO SABER** que o Legislativo Municipal decreta e eu sanciono a seguinte Lei:

Art.1º) - Fica o Executivo Municipal autorizado a outorgar escritura de doação do terreno de sua - propriedade, constante das quadras nºs: 34, 35, 44 e 45, com área total de 30.000 (trinta) mil metros quadrados, junto ao Agente Promotor N.W. ENGENHARIA LTDA para hipoteca junto ao Sistema Financeiro de Habitação.

Parágrafo Único: A área de terra constante deste Artigo destina-se a construção de Unidades Habitacionais pelo Programa de Ação Imediata para Habitação Popular, do Ministério da Ação Social.

Art.2º) - Fica igualmente autorizado o Executivo Municipal a executar as obras de infra-estrutura tais como: rede d'água e energia elétrica e meio-fio no terreno especificado durante a fase de construção, devendo estar envolvidas conjuntamente com as mesmas.

Parágrafo Único: para fazer face às despesas do presente Artigo, serão utilizados recursos do Orçamento Municipal.

Art.3º) - O terreno objeto desta Lei, bem como a sua infra-estrutura, serão repassados a custo zero para o mutuário final.

Art.4º) - Esta Lei entrará automaticamente revogada, sem ônus para o Município se num prazo de 365 dias corridos, a partir da publicação desta - lei não se concluir o processo de financiamento - junto a Caixa Exonômica Federal/Ministério da Ação Social.

Parágrafo 1º - Tão logo seja formalizado pela N.W. Engenharia Ltda o contrato de financiamento - junto à Caixa Econômica Federal, cessar a condição de reversão da área para o domínio do Município.

Parágrafo 2º - O prazo acima enunciado poderá - ser ampliado por autorização e conveniência do Município por mais de 180 dias, através de autorização por escrito do Sr. Prefeito Municipal.

Art.5º) - Esta Lei entrará em vigor na data de sua publicação, revogadas as disposições em contrário.

Paço Municipal, em 18 de outubro de 1.991.

==========

LEI Nº 256/91, de 18 de outubro de 1.991.

"Cria a Secretaria Municipal de Saúde e Conselho Municipal de Saúde e dá outras providências".

O Prefeito Municipal de Caracol, Estado de Mato Grosso do Sul: **FAÇO SABER** que a Câmara Municipal aprovou e eu sanciono a seguinte Lei:

Art.1º) - Fica criado na Secretaria Municipal - de Saúde, o Conselho Municipal de Saúde - CMS, órgão colegiado de caráter deliberativo que tem por finalidade atuar na formulação da estratégia e no controle da execução da política de saúde, na esfera municipal, conforme diretrizes do SUS.

Art.2º) - No prazo de 30 (trinta) dias, a partir da publicação desta Lei, o Poder Executivo expedirá Decreto regulamentador do CMS, observadas as disposições legais.

Art.3º) - Esta Lei entrará em vigor na data de sua publicação revogadas as disposições em contrário.

Paço Municipal, em 18 de Outubro de 1.991.

Dr. Cícero Barbosa da Silva
Prefeito Municipal

"Com o povo e pelo povo iremos trabalhar"

MORENA CALÇADOS & MORENA VIP

** NÃO PERCAM ESTA NOVA ATRAÇÃO NA MORENA CALÇADOS **

BOTINA SUPER TRATORADA DA MORENA-CALÇADOS

COMPRE A SUA PELO REEMBOLSO POSTAL

LIGUE PARA - 454-2081

RUA COMANDANTE CAMISÃO, 178

MARACAJU - MATO GROSSO DO SUL

Banca do Ricardo

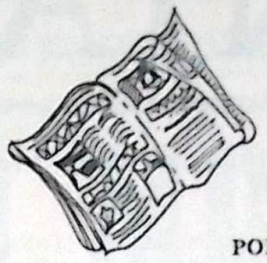

JORNAIS - REVISTAS

BRINQUEDOS - POSTERS

RUA - JOAQUIM MURTINHO S/Nº

FONE: 287 - 1218

PORTO MURTINHO - MATO GROSSO DO SUL

Comercial Anita

IMPORTACIONES

VENTA DE: WISKY - LICORES - VINOS - CERVEZA - BRINQUEDOS - MATERIAL DE PESCA - ELECTRONICOS

VIDAL BENITEZ - GERENTE COMERCIAL

OSVALDA DE BENITEZ - GERENTE ADMINISTRATIVO

REPRESENTANTE EXCLUSIVO YAMAHA, JET SKY - MOTOR DE POPA

ESPERAMOS SU VISITA EN ISLA MARGARITA - PARAGUAI

LS - Comercial de Pneus

PNEUS NOVOS

E RECAUCHUTADOS

PARA TODAS

AS MARCAS

DE VEÍCULOS.

OS MELHORES

PREÇOS DA REGIÃO.

Rua Nova Jerusalém - nº 215 - FONE: 255 - 1472

BONITO - MATO GROSSO DO SUL

Filial em Bodoquena: Rua Manoel Rodrigues de Oliveira - nº 73

FONE: 268 - 1283 - BODOQUENA - MATO GROSSO DO SUL

BIOQUÍMICO

A Drogaria Santo Antonio, filial 2 situada à Avenida Cel. Camisão, 86 em Guia Lopes da Laguna, necessita de um BIOQUÍMICO.

INTERESSADOS ENTRAR EM CONTACTO COM O PROPRIETÁRIO PELO FONE: (067) 251 - 1091.

VENDE-SE

Vende-se uma casa, com 03 quartos, 02 banheiros, 03 salas, copa, cozinha, 01 garagem, área de serviço. Toda de varanda, murada calçada, medindo 15/30 toda em lagem - No centro.

Aceita-se gado, carro e uma parte em dinheiro.

Tratar no fone - 439-1225 e 439-1558

Com a Sra Teófila

Pregão Produtos Agropecuários

RAÇÕES EM GERAL, SAL MINERAL, PRODUTOS VETERINÁRIOS, SEMENTES DE PASTAGENS, DISTRIBUIDOR EXCLUSIVO PURINA NA REGIÃO, OFERECENDO BONS PREÇOS E ÓTIMO ATENDIMENTO.

RAÇÕES PURINA

BELA VISTA - Rua Antonio João, 528
FONE (067) 439-1391 e 439-1347

CARACOL - Rua Princesa Izabel S/N
FONE (067) 495-1127

ESPERAMOS A SUA VISITA

Churrascaria Aquários

O MELHOR ATENDIMENTO DA REGIÃO

ATENDEMOS DIA E NOITE

COMIDA CASEIRA DE PRIMEIRA QUALIDADE

ATENDIMENTO PERSONALIZADO

ÓTIMO AMBIENTE PARA VOCE E SUA FAMÍLIA

CARACOL - MATO GROSSO DO SUL

SUPERMERCADO SERVE BEM

*** DE FRANCISCO GALEANO BRANDÃO ***

SECOS E MOLHADOS, VERDURAS, PERFUMARIA, LATARIAS, BRINQUEDOS, BEBIDAS, UTENSÍLIOS DOMÉSTICOS, GÊNEROS ALIMENTÍCIOS EM GERAL, CALÇADOS, ETC...

AVENIDA DUQUE DE CAXIAS, 799 - Fone: 439 - 1237

"VISITE-NOS E CONFIRA NOSSOS PREÇOS!"

BELA VISTA - MATO GROSSO DO SUL

ADVOGADOS

ADVOGADO

Rua 14 de Maio - Nº 470

Fones: 251 - 1230 - Residência

251 - 1736 - Escritório

MARCUS ANTONIO RUIZ

CEP: 79.240

JARDIM/MS

MATO GROSSO DO SUL

ESCRITÓRIO DE ADVOCACIA

Dra VERA LOUREIRO DE ALMEIDA

Dra VILMA DA SILVA

ADVOGADAS

Rua Cuiabá, S/Nº

Fones: 439 - 1290 - Escritório

439 - 1137 - Residência - Bela Vista - MS

ADVOCACIA

ITAMAR DA SILVA DUTRA

ITALO FRANCISCO ESTEFANINI

ADVOGADOS

Rua Dr. ARY COELHO DE OLIVEIRA - Nº 480

FONE: 251 - 1489 - Centro

JARDIM - MATO GROSSO DO SUL

ESCRITÓRIO DE ADVOCACIA

CARLOS A. NAZARI BORGES

CAUSAS CÍVEIS E CRIMINAIS

Rua 15 de Novembro - Nº 505

FONE: 439 - 1382

- BELA VISTA -

MATO GROSSO DO SUL

COMENTANDO

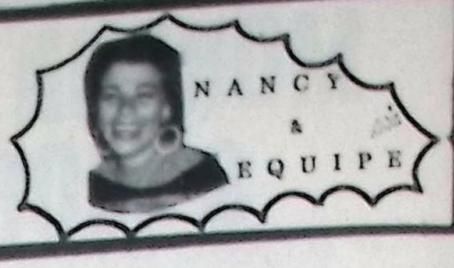

Anotando (ROSELI LOPES - CARACOL)

DIA DOS PROFESSORES

Nesse dia houve uma festa, na residência do Sr. Roberto Coelho em homenagemaos professores, onde muitos compareceram, para festejar juntos e foi servido um delicioso jantar acompanhado com muita bebida.

ANIMAÇÃO

Ficou por conta das seguintes pessoas: João Amadio Vieira, Beto, Geraldo, Luciano, Nerys André, Nerilsa e Juliano. Tocaram, e alguns cantaram, como a: Nerilsa e Juliano. Quem viu gostou, formaram uma dupla perfeita. Os agradecimentos a todos que colaboraram para que fosse realizada essa animada reunião: João Amadio Vieira, Prefeito Dr. Cícero e 1ª Dama Sra Leontina, Nunez, Ricardo, Roberto Coelho, funcionários do Banco Bamerindus. Enfim a todos que deram a sua participação.

ANIVERSARIOU

A nossa querida professora Suzanir Alves Coelho, que também recebeu uma festinha em sua homenagem. À senhora nossos parabéns e muitas felicidades.

QUEM ESTEVE

Curtindo férias em outras plagas foi a nossa amiga Rosa Jara.

MISS E MISTHER FRONTEIRA CARACOL

No dia 19 pp., houve um lindo desfile, para eleger a Garota e o Garoto mais bonitos da cidade. Esse foi programado pelo professor Froilan Cardoso - (B.V). Ele fez um excelente trabalho, tanto que a sociedade diz que o espera novamente, porque há muito tempo não se via um desfile bem organizado.

Após o desfile um grandioso e animado baile, todos dizem que esse concurso mereceu nota 10. Realmente, vimos que o Sr. Froilan não é de brincadeira, pois há meses atrás, esteve um certo Sr. na cidade, dizendo querer fazer um desfile para eleger uma garota que receberia a faixa com título de Miss Caracol, e disse às garotas que eram concorrentes, que tinha de voltar até B.V, por uns dias pois havia de comparecer a um compromisso inadiável. Portanto, sabe o que aconteceu?

Simplesmente esse Sr. não teve a responsabilidade de voltar. Deixou as meninas esperando, como se fossem empregadas a espera de ordem. Por isso foi um pouco difícil que o Prof. Froilan conseguisse ajuda, mas o povo resolveu ajudar e não se arrependeu. Portanto queremos agradecer, ao prof. Froilan, pelo lindo desfile, e dizer: Volte sempre. Estamos esperando!

QUEREMOS AGRADECER

A todas aquelas pessoas que colaboraram para que saísse esse desfile, principalmente ao Prefeito Dr. Cícero e à 1ª Dama Sra Leontina, ao Bazar Majuju da Sra. Cida, que nos cedeu a roupa para as manecas usarem (trajes esportes).

QUEM ESTEVE NOS VISITANDO

Foram as gatinhas Andresa Galeano Valadão e Mônica Galeano Valadão. Esperamos a volta de vocês novamente.

AGORA EM NOSSA CITY

Mais uma lojinha, para atender você. Estou falando de Ipanema Modas. Do Rio os últimos lançamentos em bijouterias, jeans, linho e malhas. E você tem mais em opção: Se não encontrou roupa pronta de seu gosto, a proprietária Sra. Dirce, confecciona o modelito que você escolhar. Fica na Conde de Porto Alegre. Fone- 439-1843! Vá lá e confira.

PRATICAR A PESCA É BOM PARA A SAÚDE

A pesca é um dos esportes mais praticados no mundo e cada vez mais difundido no Japão, nos Estados Unidos e em países europeus. Médicos a recomendam com frequeência ao homem moderno, como um eficaz instrumento, no combate ao stress e doenças nervosas. Nesses casos, mais importante que comprar peixes para justificar a pescaria que não deu certo é levar para casa a aparência de tranquilidade que se adquire longe da poluição, à margem do rio ou do mar. Aqui, os resultados podem ser ainda mais positivos para os amadores.

É COM GRANDES

Expectativas que alunos, funcionários e professores da Esc. Castelo Branco aguardam a "entrega" do colégio que está sendo totalmente reformado para entrar em funcionamento. De acordo com previsões da Secretária Est. de Educação, Leocádia, o colégio será entregue na 1ª quinzena de novembro.

ATÉ QUE ENFIM

Todos do Castelo voltarão a ter conforto para desempenharem suas funções: Afinal, há quase dois anos centenas de alunos assistem suas aulas em clubes o que em muito desistimula o Corpo Docente e Discente!

TORCEMOS

Para que a Diretora Francisca e toda sua equipe se instalem com a maior brevidade no Castelo Branco, para que dessa forma o trabalho de todos alcance maiores índices positivos, afinal, o maior número de alunos de Bela Vista, concentra-se na Esc. Castelo Branco!

É NECESSÁRIO

Que a Prefeitura oriente alguns moradores que agora tem asfaltos em suas ruas, para que evitem deixar que as águas de cozinhas, tanques, etc..., "corram" a céu aberto pelo asfalto! Providências urgentes nesse sentido devem ser tomadas!

APERFEIÇOAMENTO SOCIAL

É o curso que Berto Basso estará ministrando durante 40 dias para adultos e crianças. Maiores informações pelo fone 439-1544 com Kiquinha.

JÁ ESTAMOS

Com mostruário de Cartões de Natal. Se interessar é só ligar para 439-1410 e falar com Estela e mandaremos nosso representante para uma visita! Após o dia 10/11/91, haverá aumento de preço nos cartões. Consulte-nos já!

PENA DE MORTE

Única Deputada Estadual do Paraná, nesta 12ª Legislatura, Emília Belinati (PDT) está empenhada numa campanha de conscientização contra a pena de morte, cuja adoção é prevista na Emenda Constitucional nº 1, do Deputado Federal Amaral Neto - (PDS-RJ).

Emília Belinati tomou esta iniciativa, preocupada com os expressivos índices de aceitação da proposta pela sociedade paranaense, especialmente da Capital, Curitiba, onde as pesquisas indicam que conseguiu a aprovação de 70% da população.

PARA REFLETIR

Embora sozinho, continue a caminhada! Se todos o abandonarem, prossiga sua jornada.

DESTAQUE DA SEMANA

A gata Ana Carla de Almeida de Bonito (TONY FOTOS)

CONVITE

O Patrão do Clube de Laço de Caracol Luiz Olinto convida para a festa que será realizada em sua sede, com a seguinte programação:

Dia 09/11 - Baile - (22:00 hs)
Dia 10/11 - Início Torneio de Laço
Dia 11/11 - Final do Torneio de Laço

PRESTIGIEM, CARACOL ESPERA POR VOCÊ!

Ipanema Modas

Confecções e Bijouterias - Adulto e Infantil

Diretamente do Rio os últimos lançamentos: conjuntos de linho, jeans, bijouterias.

Roupas em malha, shorts, camisetas, pijamas, calcinhas, bermudas, cores e modelos à escolher.

Rua - Conde de Porto Alegre, 368

Fone - 439-1846

Bela Vista - Mato Grosso do Sul

Variedades - (Froilan Cardoso)

BONITO

Estarei viajando à Bonito, para realizar mais uma etapa do Miss e Misther Fronteira/91, também quero registrar uma excursão que se destinará para aquela conceituada cidade turística, sobre a coordenação do meu amigo Mussum Junior.

PROFESSOR

Os professores da Rede Estadual ficaram sem comemorações no Dia do Professor, deveria através da própria Associação de Professores organizar um Encontro com todos nós, afinal a nossa missão não é só Ensinar.

ALUNOS

Aos meus alunos do Técnico de Contabilidade, logo que o Governo me responder por escrito a respeito do afastamento da Licença Especial, para mim é uma honra retornar, só que é um direito adquirido. Essa nota vale ser registrada, pois dá para notar que estou fazendo falta na Escola. "É isso aí".

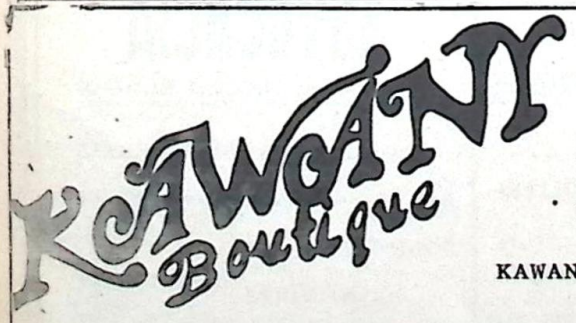

A BOUTIQUE SENSAÇÃO DA CITY - MODA * RIO * SÃO PAULO * e BELO HORIZONTE.

KAWANY SIMPLESMENTE KAWANY!

RUA DUQUE DE CAXIAS, S/Nº - FONE (067) 439-1746
BELA VISTA - MATO GROSSO DO SUL

FONE: (067) 439-1165
RUA CONDE DE PORTO ALEGRE
RUA DUQUE DE CAXIAS
BELA VISTA - MATO GROSSO DO SUL

*** TUDO EM JEANS E O MELHOR PREÇO DA CIDADE!**
*** ARTIGOS EM COURO: - Laços, Calças, Selas**
*** BIQUINIS**
*** MODA ÍNTIMA, BERMUDAS, CAMISETAS, ETC...**

DE: LUISZETHE DUARTE