TRIBUNA DA FRONTEIRA

DIÁRIO REGIONAL

BELA VISTA - MATO GROSSO DO SUL - ANO: 21 QUARTA-FEIRA, 26 DE FEVEREIRO DE 1.992 Nº 1.173 DIRETOR: IVALDO PEREIRA

APÓS DISCUSSÃO CAPATAZ PUXA O 38 E FERE GRAVEMENTE UM EMPREGADO

Uma tentativa de homicídio ocorreu segunda feira, dia 24, por volta das 10:20 hs na sede da Fazenda Panorama, neste município, quando após uma discussão com o empregado Assis Rodrigues dos Santos, 21 anos o capataz da fazenda, Deolandes Fermino Carlos Filho sacou de um revólver calibre 38 e efetuou três disparos, sendo que dois atingiram Assis na altura da nádega direita e braço direito respectivamente.

Segundo informações, Assis Rodrigues dos Santos trabalhava há cerca de seis meses na Fazenda Panorama como pedreiro, na segunda feira ele e o capataz da Fazenda discutiram devido a falta de materiais de construção, ato seguinte, já bastante descontrolado Deolandes foi até sua camionete, sacou o revólver e imediatamente atirou contra o peão, que recebeu dois balaços, sendo o segundo pelas costas, a poucos centímetros da coluna, na altura das nádegas, tendo o projétil saído na coxa, atingindo e veia artéria.

A vítima deu entrada no Hospital São Vicente de Paula por volta das 11:40 minutos em estado grave, sendo por este motivo encaminhada às pressas, no mesmo dia, para Campo Grande, de avião. O capataz Deolandes Fermino evadiu-se da fazenda em uma camionete F-1000, cor cinza metálica, placa HH 2400 - Itatiba-SP, presume-se que tenha fugido para a cidade de Dourados-MS, devendo apresentar-se com seu advogado na Delegacia de Polícia de Bela Vista nos próximos dias.

ALEGRE-Y CAMPEÃO EM TORNEIO QUADRANGULAR

Caracol - No domingo passado, dia 23, foi inaugurado um bonito campo de futebol na chácara Belo Horizonte, de propriedade do Sr. Benjamim Paiva, com a realização de um disputadíssimo torneio quadrangular de futebol que contou com a participação das equipes do Alegre-Y, Serraria, Vila Souza e equipe do Colégio Dr. Rubens de Castro Pinto.

Na primeira partida da rodada o Alegre-Y já mostrou que era sério candidato ao título, jogando em casa e com muita garra venceu a Vila Souza por um tento a zero, com gol marcado pelo jogador Zaly.

O PREFEITO CÍCERO BARBOSA DA SILVA PRESTIGIOU O EVENTO ESPORTIVO

POLÍCIA INTENSIFICARÁ FISCALIZAÇÃO DURANTE AS FESTIVIDADES CARNAVALESCAS

Cumprindo determinações do Juiz de Direito da Comarca de Bela Vista e do Estatuto da Criança e do Adolescente, tanto as polícias civil como militar de nossa cidade intensificarão os trabalhos de patrulhamento, fiscalização e revistas em toda a cidade, principalmente nos clubes e pistas que estarão realizando os bailes carnavalescos, bem como em bares, lanchonetes, treillers e similares.

Para a realização dos bailes de carnaval é obrigatório o laudo de vistoria do local expedido pelo 2º Pelotão de Polícia Militar, incumbido de verificar principalmente as condições de segurança dos clubes; O Alvará policial, expedido pela Delegacia de Polícia de Bela Vista e o Alvará do Juiz da Infância e Juventude também são documentos obrigatórios em todas as festividades carnavalescas, o clube ou pista que não possuir um desses documentos será imediatamente interditado pelas autoridades.

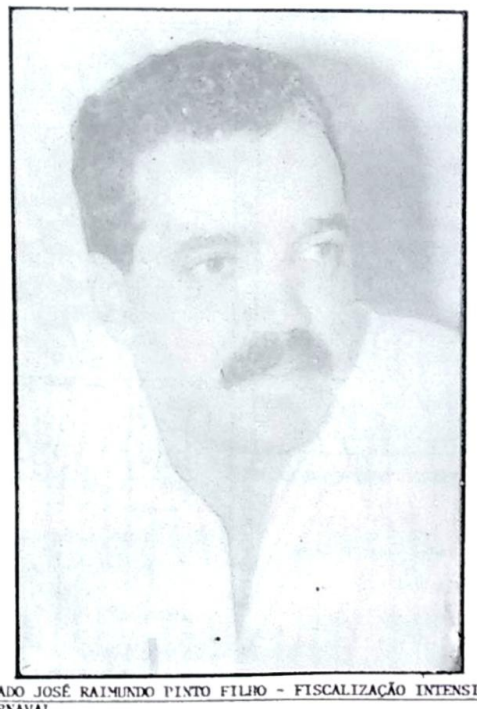

DELEGADO JOSÉ RAIMUNDO PINTO FILHO - FISCALIZAÇÃO INTENSIFICADA NO CARNAVAL

VENDA DE BEBIDAS À MENORES

A título de informação, alertamos os proprietários de bares, lanchonetes, clubes e similares que está expressamente proíbida a venda de bebidas alcoólicas à menores de idade, o proprietário, gerente ou responsável que for flagrado fornecendo bebidas à crianças ou adolescentes será autuado em flagrante, podendo ser enquadrado no Art. 243 do Estatuto da Criança e do Adolescente, cuja pena prevista é de seis meses a 02 anos de detenção podendo ser aumentada dependendo da situação.

OBRIGATÓRIO O ALVARÁ POLICIAL

Todo o estabelecimento comercial que estiver funcionando durante as noites carnavalescas, como os treillers, bares e lanchonetes da cidade, devem requerer o Alvará Policial na Delegacia de Polícia de Bela Vista, sob pena de terem seus estabelecimentos impedidos de funcionar durante todo o período das festividades.

Todas as providências nesse sentido devem ser tomadas até a próxima quinta-feira, dia 27, um dia antes do início do Carnaval 92 em nossa cidade. (U.R.)

Secretaria de Saúde Distribui Medicamentos da CEME

A Secretaria de Saúde começou o repasse para os municípios de 30 milhões de remédios recebidos da Ceme (Central de Medicamentos). A distribuição seguirá um roteiro previamente estabelecido, de acordo com o critério populacional estabelecido pelo último censo.

A distribuição para a população será feita pelos centros de saúde e os postos credenciados pela rede pública municipal. Além destes, receberão cotas do medicamento os hospitais que mantêm convênio com o SUS (Sistema Único de Saúde), assim como os 5 PAMs (Postos de Assistência Médica) que prestam assistência ambulatorial especializada.

A secretária-adjunta de Saúde, Dra. Vera Lúcia Kodjaoglanian, disse que este é o primeiro de uma série de lotes que o Ministério da Saúde vai repassar a Mato Grosso do Sul, ainda neste ano, dentro do programa de saúde do Governo Federal.

Este primeiro lote contém antibióticos, analgésicos, antidepressivos, vários tipos de vitaminas e remédios contra a anemia, num total de 2939 caixas de medicamentos para serem distribuídos a todas regiões do Estado.

Até o final desta semana todos os medicamentos serão entregues nos municípios que possuem sede regional de saúde, segundo informou a Dra. Vera Lúcia Kodjaoglanian.

Moradores do Bairro Nova Bela Vista Dispostos a Linchar Tarado

Dezenas de moradores do bairro Nova Bela Vista, imediações do Estádio Municipal Octávio Fontoura, enviaram esta semana um abaixo assinado ao Delegado de Polícia de nossa cidade, Dr. José Raimundo Pinto Filho, solicitando providências urgentes contra o elemento de nome Olgair Canteiro, que segundo os moradores já entrou em várias residências durante a noite para atentar contra mulheres e garotas enquanto dormem.

"Não sabemos se o elemento Olgair Canteiro é tarado, desiquilibrado ou débil mental, mas uma coisa é certa, todos estão dispostos a linchá-lo caso as autoridades competentes não tomem as devidas providências, porque já estão cansados de ficarem se preocupando com esse cidadão desocupado e acima de tudo, atrevido. Fica o nosso apelo, e que não seja preciso fazer justiça com as próprias mãos" diz trecho do abaixo assinado entregue na Delegacia de Polícia de Bela Vista.

Falando à reportagem ontem sobre esse caso, o Delegado de Polícia José Raimundo Pinto Filho informou que assim que tiver uma denúncia concreta contra o tarado, como invasão de domicílio, tentativa de estupro, prática de ato obsceno, ou qualquer tipo de agressão ele será imediatamente enquadrado na forma da lei.

PODER JUDICIÁRIO DO ESTADO DE MATO GROSSO DO SUL - COMARCA DE BELA VISTA - MATO GROSSO DO SUL

PORTARIA Nº 06/92

O Doutor José Eduardo Neder Meneghelli, Juiz de Direito e da Infância e da Juventude da Comarca de Bela Vista, Estado de Mato Grosso do Sul, na forma da Lei, etc...

Usando das atribuições e faculdades que lhe são conferidas pelo Art. 149, I e II, do Estatuto da Criança e do Adolescente, resolve:

1 - O ingresso de menores de 14 anos em bailes carnavalescos em período noturno somente será, permitido se acompanhado pelos pais;

2 - É expressamente proibida a venda ou fornecimento a qualquer título de bebidas alcoólicas ou substâncias de efeitos análogos a menores de 18 anos de idade, sob pena de responsabilidade dos promotores do evento.

3 - A fiscalização será feita pelos Agentes da Infância e da Juventude, mediante apresentação de credencial como também pelas Polícias Civil e Militar;

4 - A fiscalização, no que se refere a menor, ficará também a cargo dos diretores de clubes do local onde estiver sendo promovido o evento e caso ocorram irregularidades, responderão solidariamente;

5 - Os diretores de clubes ou de locais onde realizar-se-ão eventos carnavalescos, assim também os promotores do evento, deverão providenciar esquema de segurança necessário para garantir o bem estar de menores e demais participantes, sob pena de responsabilidade solidária;

6 - A infração das disposições legais e especialmente das normas desta Portaria sujeitará o infrator às penalidades legais e na imediata cassação de autorização para funcionamento.

Cumpra-se, registrando-se a presente e fazendo sua divulgação remetendo cópia à Egrégia Corregedoria Geral de Justiça, Promotor de Infância e da Juventude, Delegado de Polícia e Comando do Núcleo de Pelotão da Polícia Militar.

Bela Vista, 19 de Fevereiro de 1992

JOSÉ EDUARDO NEDER MENEGHELLI
Juiz de Direito

PODER JUDICIÁRIO DO ESTADO DE MATO GROSSO DO SUL - JUÍZO DE DIREITO DA COMARCA DE PONTA PORÃ - MS - CARTÓRIO DA 2ª VARA CÍVEL

EDITAL DE CITAÇÃO DOS RÉUS AUSENTES, INCERTOS E DESCONHECIDOS, COM PRAZO DE 20 (VINTE) DIAS

O Doutro Ari Giachini, MM Juiz de Direito em Substituição Legal na 2ª Vara Cível, desta Comarca de Ponta Porã, Estado de Mato Grosso do Sul, na forma da Lei, etc...

Faz saber a todos quantos o presente Edital virem ou dele conhecimento tiverem que, por este Juízo e Cartório da 2ª Vara Cível, se processam os autos nº 138/90, de USUCAPIÃO, requerido por OSWALDO DE ALMEIDA MATTOS e s.m. ÁLIDA FUCHS DE MATTOS, contra LAURO GONÇALVES NETO e s.m. FRANCISCA NUNES GONÇALVES, ROSÁRIO CONCRO FLORES, OSWALDO NUNES DA SILVA e s.m. DELOTILDE FLORES NUNES, JOACIR ANTONIO DOLCI e s.m. CECÍLIA SOUZA DOLCI, FERNANDO CELSO JUNQUEIRA FRANCO e s.m. SILVIA CORREA JUNQUEIRA FRANCO, EUCLIDES FERNANDES DOS SANTOS e s.m. ENIR DOS SANTOS, ESPÓLIO DE JACINTHO MARTINS na pessoa de seu Invetariante, GIL SOARES MARTINS, JOÃO LOURENTZ DE CARVALHO, ARTHUR PEREIRA DA LUZ e s.m. HORIZONTINA SIQUEIRA DOS SANTOS e AFONSO RAMÃO DE SOUZA, nos quais foi deferida a citação dos réus Ausentes, Incertos e Desconhecidos, atualmente em lugar incerto e não sabido, ficando todos citados da existência do referido USUCAPIÃO requerido na área de 32 hectares 6.987 m² do imóvel rural denominado CABECEIRA DOS DOURADOS, situado nesta Comarca, bem como, para comparecer na Audiência Preliminar de Justificação de Posse, redesignada para o dia 10 de março de 1997 às 13:30 horas, no Edifício do Fórum local (situado a rua 7 de Setembro, 251), ficando os mesmos cientes de que o prazo de 15 (quinze) dias para a Contestação será contado a partir de acordo com o disposto nos artigos 943 e 942 § 1º, do CPC, sob pena de revelia e confissão dos citados que, na eventualidade de comparecer, deverão prestar depoimento pessoal na audiência. Se não contestada presumir-se-ão como verdadeiros os fatos narrados pelos autores. E para que chegue ao conhecimento de todos e que ninguém alegue ignorância, é expedido este Edital que será publicado e afixado na forma da Lei. Dado e passado nesta Comarca de Ponta Porã, Estado de Mato Grosso do Sul, aos vinte e sete dias do mês de dezembro de um mil novecentos e noventa e um (1991). Eu, (a), Ronaldo Elizeche, Escrevente Judicial, o datilografei, conferi e subscrevi.

(a)
DR. ARI GIACHINI
Juiz de Direito/ Em Subst. legal na 2ª Vara Cível

TRIBUNA DA FRONTEIRA
DIÁRIO REGIONAL

(Fundado em: 20/02/1972)

Publicação da Rede Belavistense de Jornais - Avenida Tribuna da Fronteira, 564 - FONE: (067) 439 - 1410 - Cx. P. 23
Bela Vista - Mato Grosso do Sul

Diretores
Ivaldo Pereira
Maria Estela Velásquez Pereira

Diretor - Responsável
Ivaldo Pereira

Reportagens
Ubaldino Rodrigues
Luiz Henrique Nunes Correa (LILE)

Gerente
Gilson Silva Santos

Redação, Administração e Parque Gráfico: Avenida Tribuna da Fronteira, 564 - Sede Própria - Fone: 439 - 1410 - Caixa Postal - 23 - Bela Vista - Mato Grosso do Sul - Redação Jardim - Rua 14 de Maio, 342 - Fone: 251 - 1669 (sede própria)

Sucursais
Antonio João, Porto Murtinho, Maracaju, Bonito e Caracol
(Correspondentes em Campo Grande, Brasília e principais Capitais)

Representantes Comerciais
Tábula Veículos e Comunicações S/C Ltda., Rua 7 de Abril, 282, 5º Andar, Conjunto,54. Fones: 255 - 2579/255 - 3492, São Paulo, Capital. Tábula - Avenida Presidente Vargas,590, 11º Andar, Conjunto 1.109. Fone: 263 - 1129, Rio de Janeiro, RJ - Tábula - SDS Edifício Bernardo Savão, 3º Andar, Conjunto 303. Fone: 224 - 6980, Brasília - DF.

ASSINATURA ANUAL: Cr$ - 30.000,00
PELO CORREIO: Cr$ -45 .000,00
ASSINATURA SEMESTRAL: Cr$ - 20.000,00

Não devolvemos originais. O Jornal não se responsabiliza pelos Artigos assinados ou de origem definida
Filiado a ADJORI/MS e ABRAJORI

Hospital Santo Aleixo

- Diretor Clínico: Dr. Alexandre Frizzo

CONVÊNIOS COM UNIMED - INAMPS - BANCO DO BRASIL - PREFEITURA MUNICIPAL - CAIXA ECONÔMICA FEDERAL - SUDS e FAZENDAS

PLANTÃO 24 HORAS

FONE: 255 - 1261

BONITO - MATO GROSSO DO SUL

Teste Biblico

92 - Quando um funeral foi interrompido por um bando armado?

93 - Qual foi o rei cujo cadáver deveria ser exposto ao sol de dia e à geada à noite?

94 - Quais foram as palavras gravadas em lâminas de ouro puro?

95 - Quando um troféu capturado em uma batalha tornou-se uma praga para os seus captores?

96 - Qual profeta descreve a ruína da "cidade coroada"?

97 - Onde Paulo pregou seu primeiro sermão?

98 - Quando um negro ajudou a salvar a vida de um profeta?

Colaboração do Escritório Vasconcelos.

Doar Sangue Além de Salvar Vidas é um Ato de Amor

Jóia Cabeleireiro

Cortes, Penteados, Escovas, Permanentes, banho de creme e de brilho.
Fica ao lado da Tico Refrigeração

* Proprietário Zezinho*

Porto Murtinho - Mato Grosso do Sul

COMPETÊNCIA E BOA VONTADE TEM NOME:

JOÃO FREIRE DE OLIVEIRA/92

ANTONIO JOÃO - MS

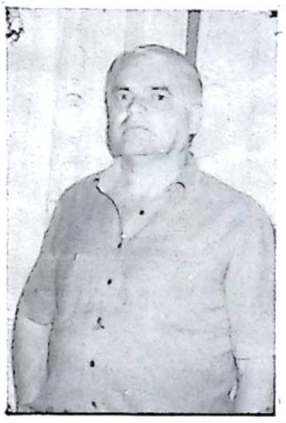

VIAÇÃO CARACOL

Linhas Bela Vista/Caracol, saindo às 15:00 horas diariamente

Caracol/Bela Vista, saindo às 07:00 horas diariamente

Ônibus próprio para excursões regionais e interestaduais, modernos e confortáveis

Maiores informações pelo FONE: 439 - 1665

Bela Vista - Mato Grosso do Sul

Cruzeiro do Sul Veiculos Ltda.

UNO CS 89 - Gasolina - Bege
UNO S 89 - Gasolina - Vermelho
UNO S 88 - Alcool - Bege
OPALA 84 LUXO - Alcool - 4cl - Marron
CHEVETT 85 SL - Alcool - Verde Metálico
Voyage GL 87 - Alcool - 5 marchas - verd.Met.
MONZA 83 HACTH - Alcool Vermelho
CBT 76 com lâmina

UNO S 90 - Gasolina - Bege
UNO SX 85 - Alcool - Azul Metálico
UNO CS 87 - Alcool - Bege
BELINA 89 L - Alcool - Branca
Caminhão Ford.74/Trucado/Verde
F.1000 88- Branca/Preta-Diesel com capota fibra-inteira

Rua Santa Amélia, nº 104 - Fone: 624 - 7055

Orfeu Baís - Campo Grande - MS

Advocacia

Escritório: Av. Rio Branco, 187 - Fone:287-1181
Dr. Antonio F. do Nascimento - Advogado
CIC 006.474.381-00 - OAB-MS 2809
Residência Av. Rio Branco,193 - CEP: 79.280

Porto Murtinho - Mato Grosso do Sul

Sá

CABELEIREIRO

Rua Tenente Ernany Gusmão,66 - Centro

PROPRIETÁRIO:
ADIR LOUBET SÁ

- JARDIM -
MATO GROSSO DO SUL

Clube de Verão "NEW STAR"

Piscinas, quadras de voleibol de areia, futebol e um pitoresco recanto para passar momentos de lazer.

Restaurante e Lanchonete de maior qualidade.

Vendas de títulos no local ou pelo Telefone: 435 - 1310

PROPRIETÁRIO: ALDO PEREIRA SOARES

PRÓXIMO À CERÂMICA SANTO ANTONIO

ANTONIO JOÃO - MATO GROSSO DO SUL

Diretoria da Escola Castelo Branco Agradece à Secretaria de Obras

A diretora da Escola Estadual de Primeiro e Segundo Graus, professora Francisca Peixoto de Lima, enviou ofício esta semana ao Secretário Municipal de Obras, Engº Marcos Câmara de Moraes, em agradecimento aos serviços realizados por aquela autarquia no páteo da Escola, onde foram retirados entulhos, restos de construção e realizada a limpeza geral, tanto dentro como em volta do estabelecimento de ensino. Abaixo transcrevemos o ofício enviado pela Diretora do Castelo Branco:

Estado de Mato Grosso do Sul - Secretaria de Educação Agência Regional de Educação/03 - EEPSG Castelo Branco - Bela Vista/MS.

Ofício nº 049/92 - Em, 19 de Fevereiro de 1992.

Vimos pelo presente externar-lhe os nossos sinceros agradecimentos, em nome das crianças e de toda a comunidade da EEPSG **"CASTELO BRANCO"**, tendo em vista a realização da limpeza em geral no páteo da escola, possibilitando maior alegria às crianças durante o recreio e também a beleza a eficiência de seus funcionários na realização deste trabalho, o páteo da escola está uma beleza e aguardamos sua visita.

"Enquanto o homem olha uma criança, sua essência purifica-se".

Atenciosamente,

Profª Francisca Peixoto de Lima - Diretora

- Antonio João -

Um Ano Cheio de Prosperidade, Espera Sérgio Mohr.

Monstrando ser bastante otimista, o vereador Sérgio Luiz Mohr, Presidente da Câmara de Vereadores de Antonio João, falou - ontem, a tarde, à imprensa, quando chegava à Câmara Municipal sobre este último ano de legislatura e deixou uma mensagem de prosperidade, de progresso, de muita fé e acima de tudo de esperança, que dias melhores com certeza virão. Acreditamos que 92 será um ano de muitas - realizações, de muito trabalho, vamos procurar neste final de administração construir muitas obras que há muito tempo nossa população espera anciosamente. Mohr, afirmou que neste ano permanecerão unidos os dois Poderes: Legislativo e Executivo, proporcionando - consequentemente tal facilidade nas realizações dos trabalhos, nas tramitações dos projetos que pretendemos colocar em prática, cujos irão beneficiar toda a comunidade. Entretanto, neste último ano de administração, mantendo sempre o bom entrosamento com o Executivo, procuraremos, então, seguir uma unica meta, a de lutar pelo desenvolvimento de nossa cidade. Hoje sabemos que enfrentamos uma imensa crise financeira nos cofres públicos, mas com bastante trabalho e criatividade temos certeza que iremos superar as dificuldades, concluiu o vereador. Prosseguindo, Sérgio lembrou que tem vários projetos a serem colocados em prática, como a Construção do Hospital Municipal, Pavimentação Asfáltica e muitas outras obras que a população espera com ansiedade. Acreditamos que este ano será de prosperidade, finalizou Sérgio Mohr.

Caracol

ALEGRE-Y CAMPEÃO EM TORNEIO GUADRANGULAR

No domingo passado, dia 23, foi inaugurado - um bonito campo de futebol na Chácara Belo Horizonte, de propriedade do Sr. Benjamim Paiva, com a realização de disputadíssimo torneio quadrangular de futebol que contou com a participação - das equipes do Alegre-Y, Serraria, Vila Souza e Colégio Dr. Rubens de Castro Pinto.

Na primeira partida - da rodada o Alegre-Y já mostrou que era sério - candidato ao título, jogando em casa e com muita garra venceu a Vila - Souza por um tento a zero, com gol marcado pelo Jogador Zaly.

O segundo jogo foi entre as equipes do Colégio Castro Pinto e Serraria, que terminou com o resultado de 2xl a favor da Equipe do Colégio Castro Pinto. Vila Souza e Serraria fizeram a terceira partida da rodada, disputando o terceiro lugar, vencendo a Vila Souza sob o Comando de Ismael, que deixou a lanterninha para a equipe - da Serraria segurar.

A final foi disputada palmo a palmo pelas equipes do Alegre-Y e a equipe do Colégio Castro Pinto, mas o resultado final foi 3xl para o Alegre-y que com a vitória sagrou-se campeão invicto do quadrangular. Marcaram para o Alegre-y os atletas Zaly, João Carlos e Kenner e a equipe foi assim composta:Zeto, Bilu, Ivanzinho, Ferreira, Ticão (Zeno), João - Carlos, Zaly e Kenner.

O 2º colocado formou com: Raul, Honorato, Paulão, Rodrigo, Ruberval, Dr. Luis Fernando, Alcebir e João Gutierrez.

O Vereador Evaldo Pereira foi convidado a fazer a entrega do troféu ao segundo colocado do torneio, em suas palavras ele destacou a iniciativa dos desportistas em organizarem o bonito encontro esportivo. O Capitão Solaliendre, da equipe do Colégio Castro Pinto recebeu o bonito - troféu das mãos dos Vereador Evaldo. Para o primeiro colocado coube a honra de entregar o troféu ao Prefeito Dr. Cícero Barbosa da Silva, que também marcou presença na Chácara Belo Horizonte para prestigiar a promoção. O Prefeito parabenizou o Sr. Benjamim Paiva por oferecer um espaço para o desenvolvimento do esporte e da cultura caracolense, "pois o esporte também é cultura" disse Cícero, que destacou ainda a perfeita harmonia entre - corpo,mente e espírito demonstrada pelos atletas que participaram do torneio futebolístico, "todos se empenharam - com muita garra,determinação e vontade de vencer,mas tudo dentro do espírito esportivo, não importando o resultado e sim a competição em si". O Chefe do Poder Executivo Municipal informou também em suas - palavras que não compareceu na abertura dos jogos devido a inauguração de uma Escola no Distrito de Alto Caracol, de 5ª à 8ª Séries que - promoveu horas antes. (UR)

Classificados Murtinhenses

Eletrônica Oriental

Especializada em consertos de TV, PB e a cores e aparelhos de som em geral.

Ferreira - Técnico

Rua Travessa da Praça Thomas Larangeiras, s/nº

PORTO MURTINHO
- MATO GROSSO DO SUL -

Hotel Pousada do Pantanal

- Conforto - Qualidade - Bom Atendimento

OLMES FERREIRA GOMES
DONA MERCEDES VIGIRA GOMES
PROPRIETÁRIOS

Rua Alfredo Pinto,141 - FONE: (067) 287 - 1325 - CEP: 79.280
PORTO MURTINHO - MS

Casa Americana

DE: NELSON RIBEIRO FERES

Aceitamos Cartão Ouro-Card. Distribuidora COPAGAZ. Artigos para - presentes, roupas, Supermercado, Livraria, Papelaria, Artigos para Pesca, armarinhos. Secos e molhados em geral. Os melhores preços da cidade
Rua Dr. Corrêa,737 - Fone:287- 1211

PORTO MURTINHO - MS

Borracharia Guarani

DE: JUSTINO FERNANDES

Atendimento dia e noite, conser - tos de pneus e câmara.

Preferidos pelos Turistas

AGRADECEMOS A PREFERÊNCIA

Rua 13 de Junho, 542
Fone: (067) 287 - 1376

PORTO MURTINHO
- MATO GROSSO DO SUL -

Hotel Caiçaras

A MELHOR HOSPEDAGEM DA CIDADE

DE: OSVALDA PACHECO

Temos quartos com ventiladores e servimos uma deliciosa comida caseira

Rua Alfredo Pinto - esquina com Dr. Corrêa - Fone: 287 - 1323

PORTO MURTINHO

- MATO GROSSO DO SUL -

Mercearia Guarani

Oferecemos o melhor preço da cidade

Temos secos e molhados
Presentes, Frios em geral

Aberto aos domingos e feriados

Rua 13 de Junho, 373

PORTO MURTINHO

- MATO GROSSO DO SUL -

Farmácia Murtinhense

DE - LINO GAUNA

MEDICAMENTOS EM GERAL

AGRADECE A PREFERÊNCIA

Rua Joaquim Murtinho, 160
Fone - 287-1218

PORTO MURTINHO - MS

Palácio dos Sorvetes

E para você que gosta de um delicioso sorvete, vá a sorveteria mais bem servida da cidade. PALÁCIO DOS SORVETES, com sabores variados, sucos naturais, taças em geral, e mais de 30 sabores diferentes de sorvetes.

VENHA E CONFIRA VOCÊ MESMO SEMPRE O MENOR PREÇO DA PRAÇA.

Administração - CARLOS ROBERTO DA SILVA.
Rua - Pedro Celestino, 631
Em frente ao Rio Paraguay

PORTO MURTINHO - MS

Tico Refrigeração

TECNICO RESPONSAVEL - NILSON DA COSTA LIMA.

Assistência técnica especializada, peças originais como: Brastemp, Climax, Prosdócimo, Freezer, Geladeira, Ar Condicionado, Máquina de Lavar, Ventiladores, Ferros Elétricos, Enceradeira, enfim eletrodomésticos em geral.

TAMBÉM COM MOTORES NOVOS COM GARANTIAS DE UM ANO EM PROMOÇÕES.

Rua Joaquim Murtinho, nº 159 - Porto Murtinho

Rua Visconde Taunay, nº 53 - Nioaque

MATO GROSSO DO SUL

Mercadinho do Português

DE ALVARO DE OLIVEIRA

Venda de artigos para presentes, livrarias papelarias, artigos para pesca, armarinhos, seco e molhados em geral.

Sempre os melhores preço da cidade.

Rua - Dr. Corrêa, s/nº

PORTO MURTINHO
MATO GROSSO DO SUL

Casa de Carne São Judas

PROPRIETÁRIO: ÉDER COSMO CARNEIRO

Aceitamos encomendas de carne, temos linguiças, leitão defumado, frango, etc.

Avenida Rio Branco, nº 260 - "O MELHOR PREÇO DA CIDADE"

PORTO MURTINHO - MATO GROSSO DO SUL

Frutaria Amazonas

DE: FRANCISCA P. VAREIRO

Frutas e legumes em geral

Ótima qualidade. Aos sábados e quartas.

Rua 13 de Junho, nº 1318 "SERVIR BEM PARA SERVIR SEMPRE"

PORTO MURTINHO - MATO GROSSO DO SUL

INFORME TF

UBALDINO RODRIGUES

Escolinha de Futebol

Bela Vista poderá ter em breve uma escolinha de futebol para crianças até 13 anos. A iniciativa é do Vereador Roney Moraes Simões que informou esta semana à reportagem estar ultimando os preparativos para a escolha dos atletas que deverão serem escolhidos através de um torneio de futebol, em total de 30 garotos. Segundo o Vereador, os atletas escolhidos para frequentarem a escolinha de futebol, receberão todo o apoio necessário para o desenvolvimento profissional, como orientação técnica por profissionais competentes, uniformes, treinamentos e aperfeiçoamento físico, o objetivo é incentivar o esporte belavistense com promoções de torneios e campeonatos entre jovens e também o descobrimento de novos valores para o nosso futebol, dando oportunidades à muitos garotos de conquistarem um futuro de sucesso na área do esporte.

TV Globo - Pior Impossivel

Mais uma vez, atendendo a inúmeras solicitações de amigos e leitores, voltamos ao assunto televisão em Bela Vista. O canal da Rede Bandeirantes, segundo informações em edição passada, deverá estar no ar nos próximos dias, os equipamentos novos já foram adquiridos pela Prefeitura Municipal, já a Globo continua com as péssimas qualidades que vêm apresentando nos últimos meses em nossa cidade. Parece que pedir, reclamar ou reivindicar providências não adiantam, sabe-se que a responsabilidade pela manutenção das retransmissões é da COGETEL, e a Empresa infelizmente não vêm cumprindo com suas obrigações para com a comunidade belavistense. Está mais do que na hora de acabarem com essa pouca vergonha, pior do que está impossível, será que Bela Vista não tem nem um representante político com cacife suficiente para resolver o problema de uma vez por todas?

Iluminação Pública

Outro assunto que merece insistência, agora que a Câmara Municipal já voltou de recesso de final de ano seria de bom alvitre os senhores Vereadores atentarem para o problema, pagar 50% do consumo a título de taxa de iluminação pública é um assalto contra os bolsos de nossos consumidores, já assolados pela grave crise econômica que se abate sobre todos nós. Isso sem falar nos aumentos periódicos da energia.

CARNAVAL NO BAILÃO DA FRONTEIRA

A Direção do Bailão da Fronteira comunica à todos os seus sócios e frequentadores que o melhor carnaval popular da cidade será realizado na Pista de Bailes Santa Rita, no Bairro Água Doce. Na pista de Bailes do Bairro Antonio João não acontecerá o carnaval devido a interdição do Clube pela Polícia Militar de nossa cidade que detectou falta de segurança no local.

Incidente no Bailão

Com relação ao incidente acontecido no Bailão da Fronteira dias atrás, onde um funcionário da Prefeitura Municipal acabou sendo agredido durante uma briga, é necessário esclarecer que a agressão não partiu dos seguranças da casa, estes apenas se limitaram a intervir para evitarem maiores consequências, segundo informações muita gente entrou no bolo e acabaram agredindo o funcionário com um soco na altura dos olhos, o que lhe valeu alguns dias de "repouso".

CAMPEONATO INTER BAIRROS

Continua em desenvolvimento todos os domingos no Estádio Octávio Fontoura o campeonato inter-bairros, organizado pelo Clube Atlético Náutico, com apoio do Prefeito Edson Medeiros de Moraes e do Vereador Jorge de Souza Rosa, Presidente da Câmara Municipal. Participam várias equipes representantes de praticamente todos os Bairros de nossa cidade. Sem dúvida uma boa opção para os finais de semana fronteiriço.

Campeonato no Previsul

Também na Vila Previsul em nossa cidade está acontecendo um torneio de futebol entre os Bairros Espírito Santo, Água Doce, Previsul e Baixada Fluminense. No domingo passado, dia 23, foi dada a largada com a realização do torneio início, onde a equipe da casa, Previsul, sagrou-se campeã. Grande número de desportistas marcaram presença no campo da Vila.

Repercussão

Repercutiu, e como, a opinião emitida em nossa coluna semana passada, onde dizíamos que o ex-prefeito Abraão Zacarias é realmente candidato à Prefeito nas próximas eleições, apesar de ninguém confirmar isso até o momento. Todos concordam que o aparente desinteresse é apenas para evitar os desgastes naturais de uma campanha iniciada muito cedo, contrariando o ditado que diz: "boi lerdo, bebe água suja"!

Informe TF na ZP 23

Muita gente não sabe mas o INFORME TF também goza de muita popularidade na vizinha cidade de Bella Vista - Paraguai onde quase que diariamente é lido na íntegra pelos amigos radialistas da Difusora Mariscal Lopes, a ZP 23.

Agradecemos o apreço que dedicam à nossa coluna os amigos de Bella Vista Norte Amambay e nos colocamos à inteira disposição do lado de cá da nossa fronteira irmã.

Sydney é Candidato

Falando à reportagem o Vereador líder do PDT na Câmara Municipal, Sydney Nunes Leite confirmou mais uma vez que é candidato à Prefeito nas próximas eleições pelo Partido de Leonel Brizola.

Competência e seriedade não lhe faltam.

Ver. Sydney N. Leite

==========

Generoso Fecha

Lamentável sob todos os aspectos o fechamento da Escola Estadual Generoso Ponce no período vespertino, motivado segundo as informações, pela pouca quantidade de alunos.

Parece-nos que está faltando cacife político para evitar que atitudes tão prejudiciais à nossos estudantes, como essas, sejam tomadas. O que não se entende é porque só agora resolveram dar importância ao número de alunos nas salas de aula, há muito tempo que isso acontece e nunca ninguém falou nada. Agora, o abandono em que se encontra a Escola é digno das maiores irresponsabilidades, reformas, melhorias, ampliações, etc., há tempos são prometidas, só que até agora nada foi feito. E depois dizem que a Educação deve ser prioridade de um Governo e direito de todos.

Jorge Renuncia

Hoje, quarta-feira, a cobra deve fumar na Câmara Municipal de Bela Vista, muita gente está esperando de orelha em pé a renúncia do Presidente da Casa Vereador Jorge de Souza Rosa, do PTB, outros torcem para que ele não faça isso. Semana passada apostávamos que ele realmente iria renunciar, hoje, sinceramente, temos cá nossas dúvidas. Só ele poderá dar a resposta.

Pres. da Câmara - Vereador Jorge Rosa

Parafraseando um amigo, é hoje ou nunca!

ABANDONO DE EMPREGO

Solicitamos à Sra. Maria Alícia Arguelho, portadora da Carteira de Trabalho, nº 021.364, Série 00005, à comparecer no prazo máximo de 03 (três) dias após essa publicação, na firma **Eurélia Bazi Castelacime,** Rua Pereira do Lago, nº 217, Centro - CGC 15.941.032/0001-69, Inscrição nº 28.247.948-1, para justificar o seu não comparecimento no serviço por mais de 30 dias. O não comparecimento de V. Sa., implicará sua rescisão por justa causa, conforme Art.482, Letra I, da CLT, sendo seu último dia de trabalho dia 15/11/91. **Maracaju - MS**

Supermercado São José

LOJA 1 - AVENIDA DUQUE DE CAXIAS, 712
Fone (067) 251-1713

LOJA 2 - AVENIDA DUQUE DE CAXIAS, 342
Fone (067) 251-1833

Aonde Vender Barato se Tornou Tradição!

JARDIM - MS

- Bonito -

Gigantesco Mutirão na Vila Machado

Sexta-feira e sábado da semana passada, o Prefeito Naudemir Xavier levou a efeito um gigantesco mutirão na populosa Vila Machado, instalando na Escola local improvisados gabinete dentário, consultório médico, setor de identificação, farmácia e estudio fotográfico. A população compareceu em massa e foi beneficiada com consultas médicas, extrações de dentes, recebimentos de remédios e muitos receberam carteiras de identidades, uma vez que eram fotografadas ali mesmo.

DURANTE O "MUTIRÃO" A FROTA DA SECRETARIA MUNICIPAL DE OBRAS, REFORÇADA COM MÁQUINAS DO DERSUL, ENTROU EM AÇÃO E MUDOU COMPLETAMENTE O ASPECTO DA VILA MACHADO.
TODAS AS RUAS FORAM PATROLADAS, ENCASCALHADAS, TIVERAM AS LATERAIS LIMPAS E MONTANHAS DE ENTULHOS FORAM REMOVIDOS.

GRANDE FROTA EM AÇÃO

Enquanto isso, toda a frota da Secretaria Municipal de Obras, sob o comando do Sr. Otoni Alves de Souza, reforçada com máquinas do Dersul, entrou em ação e mudou completamente o visual da vila. Todas as ruas foram patroladas, tiveram as laterais devidamente limpas, algumas foram encascalhadas e o entulho removido.

Os moradores agradeceram a intervenção do Chefe do Executivo, que vem mantendo desde o princípio o seu Slogan "GOVERNANDO COM O POVO", atuando com determinação no perimetro urbano e na zona rural.

POPULAÇÃO SATISFEITA

Durante todo o tempo em que dezenas de funcionários e colaboradores estiveram envolvidos no mutirão, não se falou em política, mas constatamos que todos estavam satisfeitos com Naudemir Xavier, porque nunca na história de Bonito a comunidade foi beneficiada como está sendo agora, especialmente em assistência social, educação, limpeza pública e conservação de estradas.

ATENDIMENTO NA ZONA RURAL

Dona Eunides, Chefe da Unidade Sanitária, informou que há mais de um ano, além do esmerado serviço prestado no Posto de Saúde, vem atendendo constantemente na zona rural, sendo um dia por semana nos redutos mais populosos, levando em conta que muitas famílias conviviam com enfermidades e dentes estragados por falta de condições para se locomoverem até o centro da cidade, cujo problema foi atacado de frente e solucionado pelo dinâmico Prefeito.

"GOVERNANDO COM O POVO"

NEGÓCIOS & OPORTUNIDADES, PINTA DE TUDO!

PREMARA
MARACAJU-IND. COM. E ENG LTDA
Galpoes em Concreto Pre-Moldados
e
Artefatos de Cimento em Geral
Atendemos em todo Estado
RUA PROJETADA 1020 DE FRONTE O ESCR DA ENERSUL
FONE 454-2778 MARACAJU-MS

CVC
CONSTRUTORA E PAVIMENTADORA
Obras de Engenharia Civil, Projetos, Construções, Pavimentações e Drenagem —— Administração de Obras.
Cícero Candido
R. ANTONIO JOSÉ FERREIRA · 556 —— CENTRO
MARACAJU —— MS
FONE 454-2288

CASA DA CARNE SADIA
DE: ANTÔNIO CASANOVA
O açougue número 01 de Bonito. Atendimento nota "10". Carnes de suinos e mistas. Queijos, banhas, ovos e frangos caipira. Higiene absoluta. Prefira e recomende aos amigos.
RUA LUIS DA COSTA LEITE, 830 - FONE: 255-1465
BONITO - MATO GROSSO DO SUL

Natureza!
QUEM AMA PRESERVA!

LS COMERCIAL DE PNEUS
PNEUS NOVOS E RECAUCHUTADOS PARA TODAS AS MARCAS DE VEÍCULOS.
RUA NOVA JERUSALÉM, 215
FONE: 255-1472
BONITO/MS.
Filial em Bodoquena:
RUA MANOEL RODRIGUES DE OLIVEIRA, 73 - FONE: 268-1283
BODOQUENA - MATO GROSSO DO SUL

AÇOUGUE ESTRELA
Comércio Varejista de Carne Bovina - Suina - Verduras Frutas e Legumes.
Aceitamos encomendas de leitões (tratados para consumo imediato) e Frangos. Produtos de Primeira Qualidade.
Temos também linguiça e carne de porco defumada.
Rua Guia Lopes, 727 - FONE (067) 439- 1897
BELA VISTA - MATO GROSSO DO SUL

Churrascaria Canaã
CHURRASCARIA CANAÃ serve o melhor churrasco do Brasil. Buffet quente e frio com dezesseis qualidades de pratos todos os dias.
Sistema Americano e Rodízio.
Música ambiente. Parada obrigatória para quem gosta de comer bem.
Anexo funciona o tradicional "Hotel Canaã", apartamentos com ar condicionado, TV em cores, frigobar, banheiros com box, luxuosas suites, estacionamento coberto e telefones em todos os aposentos.
RUA - PILAD REBU'A, 1293
FONE PARA RESERVAS (067) 255-1255
- BONITO -
MATO GROSSO DO SUL

Centro de Cultura Inglesa de Bela Vista - MS
O conhecimento de uma língua pode mudar para melhor sua vida, agora esta oportunidade fascinante está ao seu alcance.
Curso de alto nível com garantia de aprendizado.
Inscrições - à partir de 17/02/92
Rua Cuiabá, 505
Bela Vista - Mato Grosso do Sul

SKOL
DISTRIBUIDORA DE BEBIDAS IPANEMA LTDA
Cerveja Pilsen em lata e em garrafa * Refrigerantes(Guarana, Limao e Laranja) * Aguardentes(Velho Barreiro,Oncinha,3 Fazendas,Pantaneira),Agua Mineral LINDOIA.
MAGNO VAZ
Gerente
RUA:SEBASTIAO CRISPIN DO REGO,455 * FONE:439-1180 * B.VISTA*MS

Flagrantes do Natureza

ADMINISTRAÇÃO MORAES

O Prefeito Municipal, EDSON MEDEIROS DE MORAES esta fazendo uma ótima administração no tocante a obras e também nos outros segmentos...
Várias Ruas serão beneficiadas com o asfalto,segundo as informações do Engenheiro MARCOS MORAES(Duty) Das quais:Rua CONDE DE PORTO ALEGRE,R. Mal FLORIANO PEIXOTO (Da VILA DOS SARGENTOS até o fim da Rua),e outras que divulgaremos em outra oportunidade. Parabéns a ADMINISTRAÇÃO MORAES pelo ótimo trabalho desenvolvido em prol dos Belavistenses.

AME,PULE,GRITE!,Mas ANUNCIE AQUI !

CENTRO DE CULTURA INGLESA

Abriu para colaborar com a cultura do nosso povo,sob a Direção de ISABELA MORAES.Sito a Rua Cuiabá,antiga PAROLE CALÇADOS. Inscrições Abertas no local.

CARNEIROS DESAPARECIDOS

O Sr. GETÚLIO LINO,pede a Diretoria do BLOCO PÉ DI KANA,que entreguem o seu carneiro.Animal este que o mesmo ganhou no Bingo que foi realizado dia 14 pp.e até presente data não viu a cara do bichinho.Não só ele,lembrou,e sim todos os sorteados com o referido animal,que deve estar pastando para ser entregue um pouco mais gordinho!

AGRADECIMENTO

A DUENDE ART'S agradece aos amigos MÁRIO MARCOS,AFONSO MARIM e JORGE LUIZ(ISIS)que atenderam muito bem a portaria do Clube.Pessoas "HONESTAS ,HONESTÍSSIMAS,SUPER HONESTAS MESMOS "e que mostraram a altura suas personalidades raras.É isso aí!foi um prazer trabalhar com voces e até ...

ENGANO

Houve o Concurso da RAINHA DOS BLOCOS no BARRIL 2.000.A escolhida foi a bonita RENATA LOBO(BLOCO DA BARÃO)merecidamente. Quando a RENATA foi pegar o troféu,um outro elemento tinha levado enganado!

Do Radialista da Cidade de Ponta Porã,o amigo CELSO PORTIOLI(TRANS-AMÉRICA FM)que apresentou o evento em grande estilo ladeado do amigo VALDECY RIBAS da cidade de ANTONIO JOÃO o qual trouxe quatro brotinhosq/ representaram muito bem a cidade visinha , dando um show de passarela e acima de tudo mostraram amizade e uma ótima educação.

A Bonita ANINHA,da cidade de JARDIM-MS, Foi Destaque na COREOGRAFIA PRINCÍPIO. Também fizeram parte os gatinhos:GIOVANE,MARCELO,RENATO BLINI, THIAGO SZABO,JUNIOR e DIBS.

FOTO ADEMIR MENDONÇA

As manecas da cidade de Antônio João que apresentaram a Coreografia Elemento Terra: CARMEM NUNES,THAIS NADYELLE,MÁRCIA GRUBET e HILDA (B.Vista).

APRESENTAÇÃO DE CAPOEIRA

Um Click By Ademir do JARDEL jogando capoeira.

As manecas de B. Vista apresentando a Coreografia NÃO A PESCA.Foto ADEMIR MENDONÇA.

ALINE * ANDJARA * TELMA * KÁTIA * HILDA * SOLANGE *

DESTAQUE DA SEMANA * ANTONIO JOÃO

TATIANE LOPES * ABRILHANTANDO *

O Natureza Desfile Show contou com o Apoio do amigo OVALDETE COINETE(Prefeito Municipal da Cidade de ANTÔNIO JOÃO * Obrigado!!!

VIDEO SOM Eletrônica
Rua Conde de Porto Alegre - Bela Vista

Ponta DE Estoque
COMPRA E VENDA DE NOVOS E USADOS.
DE ROSE E RENATO
R.Duque de Caxias frente Casa SOL N/C

Floricultura Tulipa
DE HEPHER GIDEONE ELIAS
FONE:439-1270
R.ANTÔNIO MARIA COELHO(Antiga UDR)N/C

SUPERMERCADO
Arco-Iris
COMÉRCIO DE FRUTAS,VERDURAS,LEGUMES E CEREAIS
VENDAS NO ATACADO E VAREJO
" O SUPERMERCADO DAS PROMOÇÕES "
FONE: 439 - 1958(067)
RUA DUQUE DE CAXIAS,Esq.AV.TEODORO SATIVA

RESTAURANT E
Pancho Alegre
* RODÍZIO AOS DOMINGOS.
* FRANGOS,GALINHA,PERU e LEITÕES(Recheados ou não)
Av.BARÃO DO LADÁRIO, S/N * BELA VISTA-MS
**** VISITE ! ****
BEBA Antarctica

Prefeitura Municipal de Jardim - MS

ANTE PROJETO DE LEI Nº 054/92 - DE 18 DE FEVEREIRO DE 1992

Autoriza o Executivo Municipal a contratar financiamento junto a Caixa Econômica Federal - CEF, oferecer garantias e dá outras providências.

Doutor Joelson Martinez Piexoto, Prefeito do Município de Jardim, Estado de Mato Grosso do Sul, usando das atribuições que lhe são conferidas pela Lei Orgânica do Município. Faço saber, que a Câmara Municipal de Jardim-MS, aprovou e sanciono a seguinte Lei:

Art. 1º - Fica o Executivo Municipal autorizado a, em nome do município de Jardim, Estado de Mato Grosso do Sul, contratar e garantir financiamento com a Caixa Econômica Federal - CEF, através do Plano de Ação Imediata de Habitação - PAIH, no valor de Cr$ 5.753.364.701,46 (cinco trilhões setecentos e cinquenta e três milhões trezentos e sessenta e quatro mil setecentos e um cruzeiros e quarenta e seis centavos), ao preço de dezembro de 1991, atualizado pelo Índice aplicado às contas vinculadas do FGTS ou, pelo Índice oficial a ser adotado pela CEF, destinado a construção de 600 (seiscentas) unidades habitacionais, a serem implantadas em duas etapas, sendo a 1ª etapa de 400 (quatrocentos) e, a 2ª etapa de 200 (duzentas) unidades.

Art. 2º - Para a garantia da dívida e demais obrigações decorrentes do financiamento a ser contraído pelo Município, observada a finalidade indicada no art. 1º, fica o Poder Executivo autorizado a ceder e transferir para a CEF, em caráter irrevogável e irretratável, as parcelas do Imposto sobre operações relativas a circulações de mercadorias e prestações de serviços de transporte interestadual e de comunicações - ICMS e ou do Fundo de Participação dos Municípios - FPM e/ ou do produto de arrecadação de outros impostos, na forma da Legislação em vigor. Em caso de insuficiência de parte dos depósitos bancários necessários para quitação dos encargos contratuais e/ ou, ainda, na hipótese de extinção dessas receitas, a garantia será sub-rogada sobre os fundos ou impostos que venham a substituí-las, durante o prazo de vigência do contrato de financiamento autorizado por esta Lei.

§ 1º - Fica o Poder Executivo autorizado a nomear e constituir sua bastante procuradora a Caixa Econômica Federal - CEF, outorgando-lhe poderes irrevogáveis e irretratáveis, enquanto não liquidada a dívida, para que as garantias possam ser pronta e plenamente exequíveis, em caso de inadimplemento.

§ 2º - Os poderes referidos neste artigo somente poderão serem exercidos pela Caixa Econômica Fedral - CEF, na hipótese de o Município não efetuar, nos respectivos vencimentos, quaisquer pagamentos relativos às obrigações assumidas no financimento a ser contraído por autorização desta Lei.

Art. 3º - Fica o Poder Executivo, autorizado a adquirir a área destinada a implantação das unidades referidas no art. 1º e, a doá-la à empresa que se propuser a realizar a construção do referido projeto.

Art. 4º - O poder Executivo consignará nos orçamentos anuais e plurianuais do Município, durante o prazo que vier a ser estabelecido para o financiamento, dotações suficientes ao pagamento das parcelas de amortização e encargos financeiros decorrentes do financiamento, bem como os valores necessários à contraprtida de recursos próprios no empreendimento.

Art. 5º - Esta Lei entrará em vigor na data de sua publicação, revogadas as disposições em contrário.

EXPOSIÇÃO JUSTIFICATIVA DO PROJETO DE LEI Nº 054/92

Senhor Presidente, Senhores Vereadores, desde o início de nosso mandato buscamos por todas as formas solução para os magnos problemas da comunidade, principalmente nos campos da Educação, Saúde, Assistência Social e Moradia. No que pese agravante crise que assola todos os setores da economia do País, temos pela confiança que as outras esferas governamentais deposita em nossa administração, graças e austeridade importa pela nossa administração no trato da coisa pública; graças a isso temos conseguido minimizar em muito as deficiências de cada ação de governo acima citados. Mesmo assim não descuidaremos, não vamos transigir em só instante até o ultimo dia do governo, de nossos compromissos assumidos, para com o povo; onde houver um fragmento de luz indicando que possamos conseguir alguma coisa lá estaremos reivindicando, pedindo e até mesmo implorando pela nossa querida Jardim.

Conseguimos com muita luta junto ao Governo do Estado Dr. Pedro Pedrossian e Caixa Econômica Federal 100 (cem) unidades habitacionais para Jardim, já em construção, na Vila Santa Tereza, ocorre que nossa luta não parou por aí, fomos a luta em busca de mais casas para a população jardinense, uma vez que, o nosso deficit de casas, estimativamente aproxima-se de mil unidades; encaminhamos em tempo hábil solicitação à Caixa Econômica Federal para a construção de mais 600 unidades, (documentos anexos) e hoje estamos tentando viabilizar a documentação necessária para a tramitação o mais rápido possível desse projeto; já buscamos apoio de nossos Senadores e Deputados Federais no sentido de agilizar a tramitação do processo.

Aguardamos a aprovação.

São nossas Justificativas

Gabinete do Prefeito, em 18 de Fevereiro de 1992 - DR. JOELSON M. PEIXOTO - Pref. Municipal

DECRETO Nº 527/92 - DE 30 DE JANEIRO DE 1992

Concede um abono aos Servidores Públicos Municipais e, dá outras providências...

O Doutor Joelson Martinez Peixoto, Prefeito Municipal de Jardim, Estado de Mato Grosso do Sul, no uso de suas atribuições legais e,

Considerando que a Legislação Municipal de Salários (Lei nº 700/91 de 04.03.91), vinculada à política salarial fixada pelo Governo Federal, e os Índices de reajustes dependerão de Lei Municipal; não obstante, essa norma determinante, a Constituição Federal, (art. 38, das Disposições Transitórias), nossa Lei Orgânica (art. 140 e 198) e a Lei de Diretrizes Orçamentárias (nº 746/91 de 18.11.91, art. 7º), estabelece perimptoriamente que as Despesas com pessoal não podem ultrapassar o limite de 65% da Receita Corrente realizada;

Considerando que, a receita corrente efetivamente realizada no mês de Dezembro/91, foi de Cr$ 141.005.128,58 (cento e quarenta e hum milhões cinco mil e cento e vinte e oito cruzeiros e cincoenta e oito centavos);

Considerando que, de conformidade com o § 2º do art. 7º, da Lei nº 746/91, de 18.11.91, enumera os gastos que somados são computados como despesas de pessoal, sujeitos ao limite permitido Constitucionalmente:

- Vencimentos e salários;
- Obrigações patronais;
- Proventos de aposentadorias e pensões;
- Remuneração do Prefeito e Vice-Prefeito;
- Remuneração dos Vereadores;

Considerando que, os índices acumulados do INPC do mês de setembro data do último reajuste concedido até o mês de dezembro/91, foi de 119,82% sendo:

- Setembro - 15,62%; Out. 21,08%; Nov. 26,48% e Dez. 24,15% = 119,82%;

Considerando que, a concessão do índice de 119,82% ultrapassará em muito o limite permitido pela Constituição, além de não dispormos de recursos financeiros para pagá-lo, após inúmeros levantamentos estatísticos, estudos da evolução da receita, chegamos a conclusão de que o único meio viável e suportável pela atual arrecadação será a concessão de um abono da seguinte forma: I) Aos servidores que percebem, como vencimento base, até a importância de Cr$ 77.286,00 (setenta e sete mil duzentos e oitenta e seis cruzeiros) inclusive, um abono salarial no valor fixo de Cr$ 54.100,00 (Cincoenta e quatro mil e cem cruzeiros); II) - Aos servidores que percebem como vencimento base, importância superior a Cr$ 77.286,00 (setenta e sete mil duzentos e oitenta e seis cruzeiros), abono salarial no valor equivalente a 70% (setenta por cento) do salário base percebido.

Face aos Considerandos mencionados:

DECRETA:

Art. 1º - Concebe um abono aos servidores públicos municipais, extensivos aos empregados coletistas e servidores inativos, a partir do mês de janeiro do corrente ano inclusive, nas seguintes proporções:

I - Aos servidores que percebem, como vencimento base, até a importância de Cr$ 77.286,00 (setenta e sete mil duzentos e oitenta e seis cruzeiros) inclusive, um abono salarial no valor fixo de Cr$ 54.100,00 (Cinquenta e quatro mil e cem cruzeiros).

II - Aos servidores que percebem, como vencimento base, importância superior a Cr$ 77.286,00 (setenta e sete mil duzentos e oitenta e seis cruzeiros), um abono salarial no valor equivalente a 70% (setenta por cento) do salário base percebido.

Art. 2º - Não serão beneficiados com o abono salarial referido no artigo 1º, os servidores enquadrados nas categorias DAS-100.1; DAS-100.3; ADI-200.2.

Art. 3º - As despesas decorrentes do cumprimento do presente Decreto, correrão por conta de dotação própria prevista no orçamento para o exercício de 1992, obdecido o limite imposto pelo artigo 7º da Lei nº 746/91 de 18.11.91.

Art. 4º - Este Decreto entrará em vigor na data de sua publicação, revogadas as disposições em contrário.

Gabinete do Prefeito, em 30 de Janeiro de 1992

DR. JOELSON MARTINEZ PEIXOTO - Prefeito Municipal

Léo Foto

* DE LEONARDO OLMEDO

Vende pelo menor preço aparelhos de som, toca fitas, rádios, filmes, máquinas fotográficas, agulhas para toca discos, fitas virgem e gravadas.

Discos populares, sertanejos e internacionais, fotografias para documentos em 1 minuto reportagem e lindos postais da cidade.

Rua Pila'd Rebua-1585

BONITO - MS

Pastelaria "Dona Paula"

Os mais deliciosos Pastéis, coxinhas e salgados em geral. Saborosos e quentinhos, porque são fritos na hora! Temos ainda sucos e refrigerantes

Localizada defronte a Telems de Bonito-MS

CLASSIFICADOS

Antonio João

Comercial Barreto

Av. Eugênio Penzo, 565
Fone: 435 - 1153

Sementes fiscalizadas, adubos, calcáreo, sal mineralizado e ração.

- ANTONIO JOÃO -

MATO GROSSO DO SUL

Bicicletaria Ciclo Jara

Consertos e reforma de bicicletas em geral, soldas e vendas de peças, acessórios.

Rua Joana Almeida Matos, 480

- ANTONIO JOÃO -

MATO GROSSO DO SUL

Supermercado Big Bom

Rua Mato Grosso, 535

Comércio Varejista de gêneros alimentícios, enlatados, bebidas e ferragens

Entrega à domicílio.

PROPRIETÁRIO: Reinaldo Oliveira Santos

ANTONIO JOÃO - MS

Fertigran Agropecuária

Vacinas, sementes, sal, artigos de couro em geral.

Av. Eugênio Penzo, 405

FONE: 435 - 1219

- ANTONIO JOÃO -

MATO GROSSO DO SUL

Depósito de Bebidas Soares

Representante Antárctica, Bebidas em geral. Atendimento em festa de aniversário, casamento e promoções.

Av. Eugênio Penzo, s/nº - Fone. 435 - 1309 - A. João/MS

Carijózão Lanches

Pizzas, Lanches, Salada de Frutas, sucos, pratos da casa e bebidas.

Agora com novos proprietários - Atendimento dia e noite - Av. Mato Grosso

- ANTONIO JOÃO -

MATO GROSSO DO SUL

Sapataria do Povo

Rua Campo Grande, 665

Fábricas de calçados, materiais de selaria e consertos em geral.

- ANTONIO JOÃO -

MATO GROSSO DO SUL

Mercado Econômico

Alimentos secos e molhados, armarinhos, latarias em geral.

Anexo moderno açougue.

Aos domingos temos frangos assados.

Rua Urias de Almeida - Vila Nova

ANTONIO JOÃO - MATO GROSSO DO SUL

Jardim - MS.

Armoa Calçados

Av. Duque de Caxias, 631
Fone: (067) 251 - 1963

Sempre com as melhores marcas de calçados, bolsas e com os melhores preços da cidade.

- JARDIM -

MATO GROSSO DO SUL

Visual Confecções e Malhas

De: Ana Dilma Flores - Grubert - Rua Marechal Rondon, 586 - Centro - Confecções em malhas cotton. Também faz o uniforme de sua firma. JARDIM - MS

Aviamentos Zig Zag

Rua 1º de Maio, 601

Possui todos os tipos de aviamentos em gerais e ainda possui brinquedos, bijouterias e roupas íntimas

- JARDIM -

MATO GROSSO DO SUL

Escritório Sinuelo

COMPRA E VENDAS DE BOVINOS
Adir Fernandes Leite e Ival Pleutin - REPRESENTANTES
Telefone: 251 - 1280
Rua Pedro Rufino, 353 - Centro
Guia Lopes da Laguna - MS
Fone Resid. 251 - 1416 e
Rua 7 de Setembro, 1902 - Centro - Jardim/MS - Fone Resid. 251 - 1309 - Esc. Av. Duque de Caxias, 639 - Jardim/MS

Joalheria Mont Carlo

Av. Duque de Caxias, 456
Centro - Fone: 251 - 1993

Jóias, Relógios, artigos para presentes em geral. Conserto de relógios de todas as marcas

- JARDIM -

MATO GROSSO DO SUL

Mudanças Konsorte

Você que vai mudar, ligue já!

Pois estamos pronto para atendê-lo.

Rua 14 de maio, 350
Fone: 251 - 1881 - Centro - JARDIM -

MATO GROSSO DO SUL

A Patotinha

A mais completa loja de roupas infantil e infanto juvenil.

RUA - 1º de Maio, 576

- CENTRO -

JARDIM

MATO GROSSO DO SUL

Mônica Confecções

Sempre na moda, com as melhores grifes do Rio e São Paulo.

E comunica que acabou de receber os últimos lançamentos em cotten, organza, biquini, maiôs e os mais tranzados jeans.

RUA - Ten. Barnardes c/ 1º de Maio.

FONE - 251-1408

JARDIM - MATO GROSSO DO SUL

COMENTANDO

NANCY & EQUIPE

FESTA DO

Rei Momo este ano parece que será animadíssima, graças ao entusiamo dos vários Blocos que estão se organizando para uma disputa sadia em: **alegria, samba e participação.** O Grêmio Pedro Rufino agradece desde já a participação das centenas de Foliões que lotarão o Clube.

SERIA INTERESSANTE

Se no decorrer desta semana, os vários Blocos saíssem pelas Ruas da city mostrando ao povo um pouco de seu ritmo e depois parassem na Praça Castro Alves ou Álvaro Mascarenhas e lá ficassem batucando para o público também participar, afinal devemos começar a pensar em Carnaval de Rua para a Princesa do Apa, afinal "ela" já merece.

ANIVERSÁRIOS

23/02 - 12 anos de Priscilla

24/02 - 11 anos do garotão Eder Silva Neto

24/02 - 3 aninhos da gatinha Tatiana. Os papais Gão e Tati organizaram uma Noite de Fantasias com muito som carnavalesco - para que Tatiana recebesse seus muitos convidados para uma noite de muita animação! Parabéns!

24/02 - Fez mais um ano de vida o Bancário Tadeu da Silva Mamede. Uma festinha surpresa preparada por sua esposa e pais (Mamede e Edy) marcou a data. Felicidades!!

PARABÉNS

Ao Vigário da Paróquia Santo Afonso pelos lindos trabalhos que vem desenvolvendo à frente da comunidade belavistense.

Parabéns! (L.B.).

Dibs e Andréia Tomassini Lopes que participaram do Natureza Desfile Show, (criação e promoção de Paschoal Mitidieri), aqui dublando "Casamento Natural"

ORAÇÃO AO DIVINO ESPÍRITO SANTO

Espírito Santo, Você que me esclarece tudo, que ilumina todos os caminhos para que eu atinja o meu ideal, Você que me dá o dom divino de perdoar e esquecer o mal que me fazem: e que em todos os instantes de minha vida está comigo, eu quero neste curto diálogo agradecer-lhe por tudo e confirmar mais uma vez que eu nunca quero me separar de Você, por maior que seja a ilusão material, não será a mínima a vontade que eu sinto de um dia estar com Você e todos os meus irmãos na glória perpétua. Obrigado mais uma vez (a pessoa deverá fazer esta oração 3 dias seguidos, sem fazer o pedido. Dentro de 3 dias será alcançada a graça, por mais difícil que seja). Publicar assim que receber a graça. (Publicado por ter recebido uma graça).

(M.M).

Cheiro da Maçã

DE: NECI & JOSI

Com grandes novidades da moda de São Paulo, lindas bijouterias e calçados.

Rua Marechal Rondon, 433 - Sala - 01

- JARDIM -

MATO GROSSO DO SUL

Porto Murtinho - MS

RELATO SOCIAL

SUCESSO...

O Bar e Restaurante "DO PONTO" está bastante movimentado todos os finais de semana, o negócio lá é bom!

AGITADO ATÉ DEMAIS

A Pizzaria "TRADIÇÃO" de novo muito agitada neste final de semana - com muitas pessoas bonitas saboreando uma deliciosa pizza, feita pela Dona Tereza. É isso aí Dona Tereza capricha cada dia mais que o movimento vai dobrar!

PARABÉNS

Os nossos especiais Parabéns ao nosso Colunista Ricardo Pastore, pelo brilhante trabalho que vem desempenhando junto a sua equipe de Jornal.

Guilhermina Nerino Penha - Diretora Executiva da Casa do Menor

OS NOSSOS ELOGIOS

Ao Coreógrafo Nilson da Costa Tico, pelo belíssimo trabalho feito para que a Garota Ricardão/92 seja o melhor desfile do ano de 1992. É isso aí, os nossos agradecimentos ao Nilson da Costa Tico. Esse Desfile vai brilhar se Deus quiser.

OS NOSSOS PARABÉNS

À nossa amiguinha Miriane Silvestre dos Santos que completa mais um ano de vida, no dia 26 de Fevereiro. Ela é filha do casal Dr. Heitor Miranda dos Santos e da Primeira Dama Sra Mirian Silvestre dos Santos. Miriane - que você tenha muitos anos de vida.

PRONAV E PROMAM INFORMAM:

Que estão em funcionamento os seguintes cursos para menores e sras: chinelo baby dool, pintura em tecido, pinturas em cerâmica, abajures, portas jóias, portas retratos, tapete, jogo para banheiro, etc. Informamos - ainda que as peças podem ser adquiridas no mesmo local. Estão abertas as inscrições para o curso de arte culinária e doces e salgados que serão ministrados pela Sra Aparecida Cardin dos Santos: informações no PRONAV ou PROMAM ou pelo Telefone: 287 - 1149.

OS NOSSOS PARABÉNS

Ao Dr. Renato Pereira que completou mais um ano de vida neste dia 23 de Fevereiro pp. Desta coluna os parabéns e que tenha muitos anos de vida!

REALIZOU-SE

No dia 23 de Fevereiro nas Dependências do Clube dos Caiçaras uma - reunião, onde tomou posse a nova Diretoria do Clube dos Caiçaras. Agora é só esperar e ver se essa administração vai realmente dar certo. Desejamos que o nosso Clube Caiçaras levante novamente.

DOMINGÃO DO RICARDÃO

Neste final de semana o Domingão do Ricardão estava super agitado com muitas brincadeiras e muitos prêmios para a garotada se divertir no Domingão do Ricardão. (OBS: O Domingão do Ricardão só voltará a animar no - dia 08 de março a todo vapor).

Aguardem...

MORRUÁ JEANS

FONE: (067) 439-1165
RUA CONDE DE PORTO ALEGRE
RUA DUQUE DE CAXIAS
BELA VISTA - MATO GROSSO DO SUL

* TUDO EM JEANS E O MELHOR PREÇO DA CIDADE!
* ARTIGOS EM COURO - Laços, Calças, Selas
* BIQUINIS
* MODA ÍNTIMA, BERMUDAS, CAMISETAS E ETC...

DE: LUISZETHE DUARTE

IPANEMA MODAS

Confecções e Bijouterias - Adulto e Infantil

Diretamente do Rio os últimos lançamentos: conjuntos de linho, jeans, bijouteiras.

Roupas em malha, shorts, camisetas, pijamas, calcinhas, bermudas, cores e modelos à escolher.

RUA - Conde de Porto Alegre, 368

FONE - 439-1846

Bela Vista - Mato Grosso do Sul

Viação Cruzeiro do Sul

CONFORTO - SEGURANÇA - EFICIÊNCIA

LINHAS PARA TODOS OS MUNICÍPIOS DO MS

CONEXÃO PARA AS PRINCIPAIS CAPITAIS

VIAÇÃO CRUZEIRO DO SUL

"Uma Estrela Brilha na Constelação do MS."