ANO 20

TRIBUNA DA FRONTEIRA

DIÁRIO REGIONAL

BELA VISTA - MATO GROSSO DO SUL - 14 DE AGOSTO DE 1992 Nº 1.239 DIRETOR: IVALDO PEREIRA PREÇO DO EXEMPLAR CR$ 1.000,00

"BELA VISTA SEGUE UNIDA" NA VILA NOVA

Centenas de Moradores Prestigiaram os Candidatos da Coligação PTB/PFL

Os moradores do bairro Vila Nova compareceram em massa à reunião promovida pela Coligação PTB/PFL em frente à residência da Sra Eloir Nogueira, imediações do Estádio Octávio Fontoura. Apesar do frio da noite desta quarta-feira, dia 12, centenas de simpatizantes da candidatura de José Garibaldi da Rosa Neto e Lili Rondon se aglomeraram na rua Antero de Moraes para ouvirem as mensagens dos integrantes da "Bela Vista Segue Unida".

O candidato a vereador Ivan Afonso da Costa Marques abriu os pronunciamentos, voltou a lembrar a necessidade do povo belavistense eleger pessoas íntegras, de conduta exemplar e idôneas para administrar o nosso município, deixando bem claro que esses nomes são José Garibaldi e Lili Rondon, e criticou asperamente o candidato oposionista que segundo Ivan - "ainda tem a "coragem" de voltar ao Paço Municipal".

Marco Rondon-Mensagem de Trabalho

Marco Rondon, candidato a vereador pelo PST, iniciou suas palavras pedindo desculpas aos moradores da Vila Nova porque, segundo ele, "na vez passada eu trouxe a pessoa errada à pedir o voto de vocês, hoje não, agora estamos vindo com as pessoas certas, responsáveis e capazes, que são José Garibaldi e Lili Rondon".

Bastante aplaudido em seu pronunciamento, Marco Rondon apresentou aos moradores da Vila Nova uma mensagem de trabalho séria e realista, "este bairro conta hoje com uma boa estrutura, é a segunda vez que visito a casa de vocês e sentimos que os moradores querem agora o asfalto em frente às suas casas, áreas de lazer, praças esportivas, é isso que caberá a nós fazermos na Câmara Municipal, falamos isso", continou Marco, "porque temos certeza que o futuro Prefeito de Bela Vista, José Garibaldi, saberá ouvir as reivindicações de seus companheiros".

José Garibaldi

Lili Rondon, Prefeito Edson Moraes e o candidato José Garibaldi da Rosa Neto

O candidato a Prefeito José Garibaldi da Rosa Neto, que vem sentindo um grande crescimento em sua candidatura nas últimas semanas, agradeceu a presença maciça dos moradores do bairro Vila Nova, afirmou que os candidatos a vereadores estão autorizados a falarem em seu nome, "são todos companheiros da maior envergadura moral, merecem a nossa confiança e são os legítimos porta-vozes de nossa caminhada". José Garibaldi ressaltou também o compromisso que tem com Bela Vista, "Principalmente porque iremos substituir o grande administrador Edson Moraes, sabemos de nossa responsabilidade, estamos preparados para isso e junto com Lili Rondon vamos procurar acelerar o desenvolvimento de nossa cidade, trazendo para cá novas fontes de trabalho para nossa juventude e para nossa gente". O candidato a Prefeito da Coligação PTB/PFL destacou também os serviços que a Prefeitura levará à Vila Nova em sua gestão, "vamos atender as reivindicações desse povo, como o incentivo ao esporte, construção de áreas de lazer e outras, são projetos que o poder público pode desenvolver em prol de suas comunidades" ressaltou Garibaldi.

Pref. Edson Moraes

Lili, Garibaldi, Prefeito Edson Moraes, Vereador Jorge Rosa e Ernando Gasco

"Tenho responsabilidade com a minha cidade e respeito com os bens públicos, por isto estou indicando à vocês homens de comprovada capacidade, porque quem administra bem as suas coisas saberá administrar melhor ainda o bem público, José Garibaldi e Lili Rondon possuem esses requisitos" afirmou o Prefeito.

Edson Moraes garantiu aos moradores da Vila Nova que "vou entregar a Prefeitura com tudo em ordem, salários em dia, equipamentos todos funcionando, sem débitos com os fornecedores, possibilitando ao Garibaldi começar a trabalhar no dia 02 de janeiro, essa felicidade eu não tive porque todos os senhores sabem como recebi a Prefeitura, completamente arrasada, depenada, com salários quatro meses atrasados e devendo para cada santo uma vela" destacou o Prefeito e completou "precisamos de gente séria para administrar Bela Vista e por isso indico à vocês os nomes de José Garibaldi e Lili Rondon".

Os programas de assistência social desenvolvidos pela Prefeitura e Pronav Municipal durante a sua administração também foram lembrados pelo Prefeito Municipal, a exemplo do Projeto "Conviver" de atendimento aos idosos, o PROMAM direcionado à assistência às crianças, programas de atendimento às mães solteiras, entre outros, "todos os que chegaram a mim não saíram de mãos abanando" disse Moraes destacando que "esse trabalho representa melhores condições de vida para o nosso povo, para os mais carentes e necessitados e terão continuidade na administração de Garibaldi e Lili".

O Prefeito foi bastante aplaudido em seu pronunciamento e finalizou suas palavras convidando à todos os moradores da Vila Nova para participarem do 1º comício da "Bela Vista Segue Unida" que será realizado neste dia 15 no bairro Costa e Silva. Ao final dos pronunciamentos foi servido um gostoso arroz "carreteiro" a todos os presentes.

SORTEADO A POSIÇÃO DOS CANDIDATOS NA CÉDULA

O sorteio para colocação dos nomes dos candidatos a Prefeito Municipal na cédula oficial para as eleições de 03 de outubro foi feito no último dia 10, no edifício do Fórum da Comarca de Bela Vista, tanto para o município de Bela Vista como para Caracol. O sorteio foi coordenado pelo Juiz Eleitoral Dr. José Eduardo Neder Meneghelli, com as presenças de Evilásio Miranda - Presidente do PMDB em Bela Vista, Henrique Moraes Dedé - Coordenador da Coligação PTB/PFL, Antonio Hagn - Presidente do PL em Bela Vista, Juvino Godoy candidato a Prefeito em Caracol, Wilson Ferreira Leite - candidato a vice-prefeito em Caracol, Enilberto Lino Garcia, Jairo Godoy (ambos de Caracol) e também funcionários do Fórum de Bela Vista.

Com o sorteio dos nomes dos candidatos a cédula oficial para as eleições de Bela Vista ficou com o candidato da Coligação PMDB/PDT / PST, Abraão Zacarias, primeiro quadrinho, José Garibaldi, da Coligação PTB/PFL no segundo quadrinho e Frande Coutinho, do PL no terceiro. Em Caracol o candidato da Coligação PTB/PFL, Valdir Godoy Pereira ficou no primeiro e Juvino Godoy, do PMDB, no segundo quadrinho.

Veja na cédula ao lado, como votar nas eleições de 03 de outubro.

==========

1ª dobra

Para Prefeito

15	- ABRAÃO ZACARIAS
14	- JOSÉ GARIBALDI
22	- FRANDE COUTINHO

2ª dobra

Para Vereador

Nome do Candidato

ou

Número do Candidato _____

Para votar só na legenda, assinale abaixo com X o Partido

PDT	PTB	PMDB	PFL	PST	PL
12	14	15	25	52	22

Frande Coutinho Apresenta Programa de Governo

O candidato à Prefeito de Bela Vista pelo Partido Liberal - PL - Empresário Frande da Silva Coutinho, já elaborou um programa de Governo - totalmente voltado à área social de nosso Município, tendo como objetivo a melhoria das condições de vida do nosso povo através da assistência permanente da Prefeitura Municipal, incentivo à produção de hortifrutigranjeiros e alimentos considerados básicos na alimentação. Frande - prioriza também em seu - programa de Governo a Educação, a Saúde, os Esportes, a Música, a Pintura, a criação de cursos profissionalizantes e o incentivo a instalação de novas indústrias ou outras fontes de trabalho que gerem maior oferta de empregos no Município, conforme mostramos abaixo:

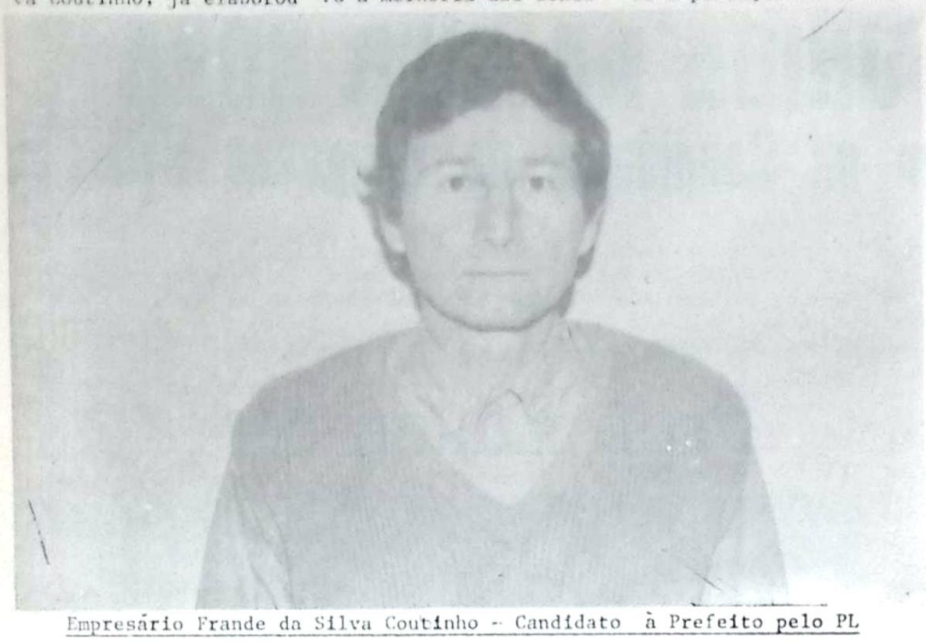

Empresário Frande da Silva Coutinho - Candidato à Prefeito pelo PL

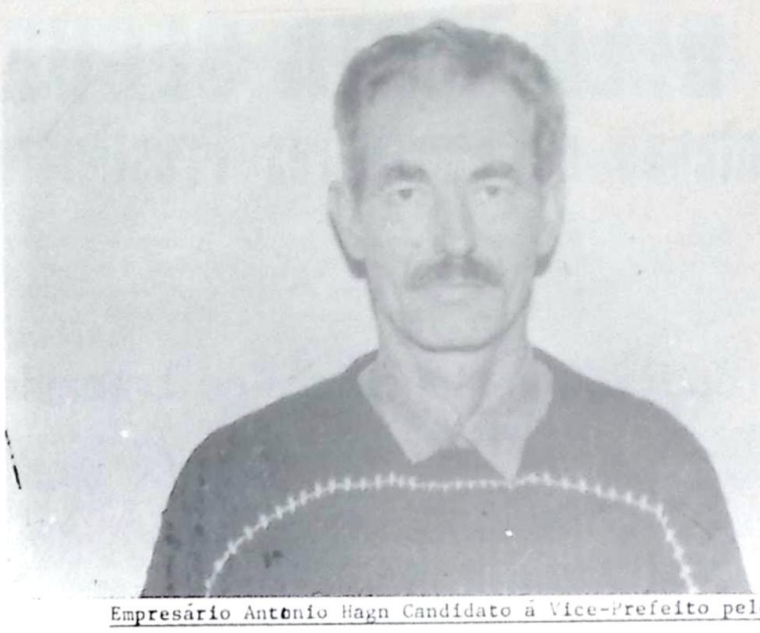

Empresário Antonio Hagn Candidato à Vice-Prefeito pelo PL

GABINETE SEM PORTAS

Não fugirei do povo, o Prefeito cumprirá horário e atenderá diariamente o povo por ordem de chegada e indistintamente, de portas abertas, pois somos pagos para isso com o dinheiro público.

PROGRAMAS SOCIAIS

Vamos melhorar a qualidade e aumentar o número de creches em Bela Vista, elas são o 2º lugar de nossas crianças e permitem que as mães possam trabalhar fora para ajudar no orçamento doméstico.

A merenda escolar será extendida à todos os estudantes do Município, barriga vazia cabeça não - pensa, o Município pode arcar com essa responsabilidade.

O leite é saúde, é vida, agilizaremos a implantação de uma vaca mecânica para distribuir leite - gratuitamente à população mais carente e necessitada, o que hoje já é feito em vários Municípios de nossa região.

Saco vazio não pára em pé, por isso já elaboramos também um projeto para a plantação de 100 hectares de mandioca que serão distribuídas gratuitamente às pessoas carentes.

PROGRAMAS DE DESENVOLVIMENTO NA ALIMENTAÇÃO

1º - Horticultura - A Prefeitura construirá 15 hortas dentro do Município, inclusive uma no Distrito Nossa Senhora de Fátima, cujo objetivo é a diversificação alimentar, financiada pela Prefeitura Municipal.

2º - Plantação de Bananas, Abacaxi, Construção de Açudes para criação de peixes, aparelhamento para colheita de manga, distribuição de sementes de abóbora, melancias e feijão miúdo, tudo será feito gratuitamente aos pequenos produtores

CURSOS PROFISSIONALIZANTES

Criação de Escolas Técnicas e Prática visando o ensino na Agricultura (cereais), Piscicultura (peixes), Apicultura (abelhas), inseminação artificial (sêmen) e artes culinárias com produtos da terra, especialmente a mandioca.

OBRAS PÚBLICAS

Construção de uma feira-livre para os pequenos produtores comercializarem seus produtos; construção de uma matadouro privado, melhorando a qualidade da carne consumida no Município; construção da Rodoviária Municipal, em estudos uma grande necessidade e ainda a Construção do Mercadão Municipal, onde o produtor poderá vender diretamente ao consumidor, barateando os custos dos produtos.

ATENÇÃO À SAÚDE

No setor de saúde o trabalho de prevenção é de fundamental importância, para isso desenvolveremos programas como a higienização dos mictórios (banheiros), orientação da população, saneamento dos Bairros através da construção de redes de esgoto - e afundamento de ruas.

O atendimento médico nos bairros será uma realidade através dos Hospitais móveis, além da presença constante da Prefeitura junto às comunidades conhecendo os problemas e ansiedades, além de um trabalho de arborização em toda a cidade, pois árvore é vida e fonte de oxigênio.

EDUCAÇÃO COM MELHOR QUALIDADE

Criação da Escola de Pedagogia, cursos constantes para o aperfeiçoamento de Professores e criação de novas Escolas onde forem necessárias, temos de dedicar uma atenção especial à Educação, um povo mais culto e mais inteligente fará uma cidade - mais alegre e mais feliz.

POVO INFORMADO

A Prefeitura Municipal na gestão de Frande Coutinho manterá um programa de informação através da Imprensa local, com o objetivo de dar conhecimento permanente à população sobre todas as atividades - do Prefeito, sem esconder nada do povo, e ainda incentivando o estudo e o trabalho.

PROGRAMA DE INCENTIVOS

A criação de novas indústrias ou outras fontes de trabalho que utilizem mão-de-obra local será incentivada pela administração Frande Coutinho que fará a doação de terrenos para as Indústrias que - desejarem se instalar em nossa cidade e também fará a ligação de água e luz às portas da nova indústria, para isso divulgaremos Bela Vista em outros centros, através das Rádios locais, Jornais e Televisão.

AJUDA AO ESPORTE

O setor esportivo belavistense terá, na medida do possível a ajuda e o apoio da Prefeitura Municipal, o esporte é saúde, educação e desenvolvimento do atleta.

MÚSICA

A música terá uma atenção especial com a criação da casa dos músicos de Bela Vista, onde temos dezenas de profissionais que precisam ser incentivados e apoiados.

PINTURA

A pintura é outra arte bastante presente em nossa sociedade, mas que precisa ser incentivada e esse incentivo virá em nossa administração através - da criação da casa própria para pintura.

ARTESANATO

Já existe em Bela Vista a Casa do Artesão, em - nossa administração vamos dar um novo impulso às tradições representadas pelo artesanato, temos em nossa cidade verdadeiros artistas em trabalhos com couro, palhas, barro, etc., e que precisam ser incentivados para desenvolverem todas as suas potencialidades.

Nas próximas edições do Diário Tribuna da Fronteira o candidato do PL Frande da Silva Coutinho - continuará a mostrar as suas idéias, planos e projetos para Bela Vista e também estará acelerando - os contactos com os eleitores, divulgando o seu programa de Governo, ele que nas últimas pesquisas de opinião pública teve o seu nome muito bem cotado entre os três candidatos à Prefeito Municipal.

FUNCIONALISMO

Com relação ao pagamento do funcionalismo público municipal o candidato à Prefeito Frande Coutinho decidiu que os salários pagos em parcelas semanais para todos, independente dos cargos exercidos, com isso evitaremos as reclamações que podem acontecer com os funcionários recebendo de maneira diferenciada, como havíamos previsto anteriormente.

TELEFONE PARA RECLAMAÇÕES

Frande Coutinho confirmou também a instalação de um telefone para reclamações na Prefeitura Municipal, com registro para todas as reclamações - recebidas, as quais serão levadas ao conhecimento do Prefeito para serem analisadas e solucionadas.

Nota Para Imprensa

O Regimento Antonio João realizará - no próximo dia 24 de Agosto de 1992, uma retreta musical em comemoração ao Dia do Sildado.

O Comando do 10º Regimento de Cavalaria Mecanizado convida toda a comunidade belavistense para abrilhantar o evento:

LOCAL: Ginásio de Esportes
HORÁRIO: 19:00 horas
TRAJE: Esporte
ENTRADA: franca.

Nota para Imprensa

O Comando do 10º Regimento de Cavalaria Mecanizado - Regimento Antonio João tem a grata satisfação de convidar todos militares e seus familiares e toda população belavistense para que no dia 25 de Agosto, venha prestigiar a solenidade alusiva ao Dia do Soldado, a partir das 09:00 horas, onde serão realizados os seguintes eventos:

- Formatura da Unidade;
- Compromisso dos Soldados incorporados no corrente ano de instrução, perante - ao Pavilhão Nacional;
- Compromisso de Oficiais ao 1º posto;
- Desfile da tropa;
- Demonstração de Ordem Unida sem comando;
- Visita as dependências da Unidade; e
- Exposição de material.

- TF -

JORNAL TRIBUNA DA FRONTEIRA -
- DIÁRIO REGIONAL -

VENDE MAIS PORQUE
TEM QUALIDADE SUPERIOR

TEM QUALIDADE
SUPERIOR

POR RESPEITO AO
LEITOR!

BONITO - EDITAL DE NOMEAÇÃO DOS MEMBROS DAS MESAS RECEPTORAS, ESCRUTINADORES E JUNTA ELEITORAL

O Doutor Jairo Luiz de Quadros, Juiz Eleitoral da 30ª Zona, da Comarca de Bonito, Estado de Mato Grosso do Sul, na forma da Lei, etc...

FAZ SABBER a todos que o presente Edital virem ou dele conhecimento tiverem e especialmente os Senhores membros das Mesas Receptoras, Escrutinadores e Junta Eleitoral abaixo relacionados, que através do presente ficam devidamente nomeados a funcionarem nas mesas receptoras, apuração de votos e junta eleitoral nas eleições que será realizadas em 03 de outubro de 1.992, relacionados nos anexos I e II, bem como ficam devidamente INTIMADOS a comparecerem no Edifício do Fórum, Sala do Tribunal do Júri, no dia 28 de Setembro de 1.992, às 17:30 horas, os membros das Juntas Eleitorais, Titulares e Suplentes, e os Senhores Presidentes e 1º Mesários das mesas receptoras de votos, oportunidade na qual será realizada reunião para a entrega de material destinado à votação.

E para que chegue ao conhecimento de todos e especialmente os Senhores membros das mesas receptoras, Escrutinadores e Juntas Eleitorais e ninguém possa alegar ignorância, determinou o MM Juiz Eleitoral que se expedisse o presente Edital, o qual será afixado e publicado na forma da Lei.

Dado e passado nesta cidade e Comarca de Bonito, Estado de Mato Grosso do Sul, aos três dias do mês de agosto do ano de mil novecentos e noventa e dois. Eu, (Audir Bispo dos Santos - Escrivão Eleitoral) que datilografei e subscrevi.

Dr. Jairo Luiz de Quadros
Juiz Eleitoral da 30ª Zona

MEMBROS DAS MESAS RECEPTORAS DE VOTOS EM 03/10/92

1ª Seção - Esc. Est. Luiz da Costa Leite Falcão

Presidente: Abílio Pazetto
1º Mesário: Lúcia Alba de Medeiros Fabro
2º Mesário: Jorge Xavier Flores
1º Secretário: Ramona de Lima Aquino
2º Secretário: José dos Santos
Suplente: Carlos Magno Monteiro Ferreira

2ª Seção - Esc. Est. Luiz da Costa Leite Falcão

Presidente: Maria de Lourdes Melo
1º Mesário: Oraides Lurdes Aquino
2º Mesário: Edinaldo Canepa dos Santos
1º Secretário: Jairo Bogarin da Silva
2º Secretário: José Marçal Trelha Jacques
Suplentes: Hiran da Cruz Souto

3ª Seção - Esc. Est. Luiz da Costa Leite Falcão

Presidente: Ivan Carlos Batiston
1º Mesário: Nilda Flores Martinez
2º Mesário: Onadir Agostinho dos Santos
1º Secretário: Sérgio Ferreira Gonzales
2º Secretário: José Carlos Poiato
Suplente: Paulo Roberto Batiston

4ª Seção - Esc. Est. Luiz da Costa Leite Falcão

Presidente: Pedro Francisco da Silva
1º Mesário: Lincon Roberto Pereira Conde
2º Mesário: Delanheve Nunes Garcete
1º Secretário: Evandro Zali Castilho
2º Secretário: Enoir Morais de Vargas
Suplente: Aparecida Conceição Silva e Souza

5ª Seção - Esc. Est. Luiz da Costa Leite Falcão

Presidente: Jorge Noboru Okuyama
1º Mesário: Afonso Dutra de Oliveira
2º Mesário: Euro Assis
1º Secretário: Carlos Araujo Bezerra
2º Secretário: Carlos Rogério Oliveira Pires
Suplente: Arlene Cavalheiro Paim

6ª Seção - Prefeitura Municipal de Bonito

Presidente: Evaldo Sanches Alves
1º Mesário: Helena Maria Antunes
2º Mesário: Rosane Faustini
1º Secretário: Ramão de Lima
2º Secretário: Márcio Alcione dos S. Martinez
Suplente: Judite Dornel Gil

7ª Seção - Prefeitura Municipal de Bonito

Presidente: Cristovan Ruben de Almeida Leite
1º Mesário: Regina Celi de Menezes Cavalheiro
2º Mesário: Inara da Cruz Souto
1º Secretário: Adriana Faustini
2º Secretário: Gleice Silveira Garcez
Suplente: Simony Regina Godoy

8ª Seção - Exatoria Estadual

Presidente: Arcanjo Pazetto
1º Mesário: Solange Castilho Neves
2º Mesário: Renato Reverdito Faria
1º Secretário: Maria Catarina Aquino Dias
2º Secretário: Cenira Rodrigues Barbosa
Suplente: Ademir Aguiar Pucci

9ª Seção - Esc. Est. Bonifácio Camargo Gomes

Presidente: Leila Jacques de Lima
1º Mesário: Vicente Yarzon Jacques
2º Mesário: Sandra Silveira Garcez
1º Secretário: João Carlos Loureiro Xavier
2º Secretário: Amandio Pazeto
Suplente: Maria Janete da Mota

10ª Seção - Esc. Est. Bonifácio Camargo Gomes

Presidente: Eda Yarzon Jacques
1º Mesário: Loir da Silva Gomes
2º Mesário: Rosana Aparecida Faria do Nascimento
1º Secretário: Salete Maria Sanger
2º Secretário: Lucimar Lima da Silva
Suplente: Claudete Calvis Peres

11ª Seção - Colégio Alto Salobra (Kotaro)

Presidente: Luiz Augusto dos Santos
1º Mesário: Deogenes Vieira Flores
2º Mesário: Narciso Nunes Benites
1º Secretário: Adair Fernandes da Silva
2º Secretário: Hilário Dutra Ferraz
Suplente: Aparecida Ferreira Galdino

12ª Seção - Colégio 1º Grau Sagrada Família

Presidente: Pedro Giurizatto
1º Mesário: Maria Marcelina Mastrocolio
2º Mesário: Paulo de Oliveira
1º Secretário: Amélia Aparecida Rocha
2º Secretário: Maria de Fátima Andrade Dannemann
Suplente: Sonia Inês Sanches Ribeiro

13ª Seção - Colégio 1º Grau Sagrada Família

Presidente: Sérgio Salvadori
1º Mesário: Lair Moreira Queiroz Cáceres
2º Mesário: Rosana Mossa Bueno
1º Secretário: Maria Leopoldina Almeida Campos
2º Secretário: Clendisso dos Santos Rodrigues
Suplente: Ione Aparecida Duarte

14ª Seção - Colégio Municipal São Paulo Apóstolo

Presidente: Altamiro Garcia Otoni
1º Mesário: José Otávio Nogueira
2º Mesário: Ary Jesus Vargas Machado
1º Secretário: Nelson Garcez Borges
2º Secretário: Vlamir Faria Belini
Suplente: Neivaldo Nunes Rocha

15ª Seção - Posto de Saúde

Presidente: Vagner Bandeira Cabral
1º Mesário: Luedir Coelho Nogueira
2º Mesário: Fátima Geller Soares
1º Secretário: Eliza Bobadilha
2º Secretário: José Humberto Moreira
Suplente: Nivaldo José Tumelero

16ª Seção - Posto de Saúde

Presidente: Antero Silveira Soares
1º Mesário: Maria da Penha Siqueira Artigas
2º Mesário: Elizeth Cardoso Batista
1º Secretário: Rita Rocha Teixeira
2º Secretário: Madalena Bettini Bento
Suplente: Paulo Belini

17ª Seção - Colégio Honorato Jacques (Maçonaria)

Presidente: Antoninho Borges de Lima
1º Mesário: Rodrigo Antunes Monteiro
2º Mesário: Eleonete Rocha Teixeira
1º Secretário: Margarete Flores Nogueira
2º Secretário: Anildo Garcez Pelk
Suplente: Guilhermina Valensuelo

18ª Seção - Colégio Honorato Jacques (Maçonaria)

Presidente: Paulo Alves de Souza
1º Mesário: Maria Selma de Souza
2º Mesário: Julia Pereira Goulart
1º Secretário: Maria Ignês Flores Rocha
2º Secretário: Laudicéia dos Santos
Suplente: Ali de Souza Mustafá

19ª Seção - Escritório da ENERSUL

Presidente: Germano Arno Buzanelo
1º Mesário: Maria Aparecida Sanches Xavier
2º Mesário: Carlos de Souza Nascimento
1º Secretário: Altair José Tumelero
2º Secretário: Rosimari Ramos Chaves
Suplente: Cecília de Andrade Braga

20ª Seção - Salão Paroquial

Presidente: Armando Saito
1º Mesário: Zuleida Castilho Soares
2º Mesário: Élvio Borges Garcez
1º Secretário: Osvaldo Goulart Sanches
2º Secretário: Admilson Paim Cavalheiro
Suplente: Carlos Magno de Souza

21ª Seção - Salão Paroquial

Presidente: Vânia Lígia Gutierrez
1º Mesário: Ezio Gusson
2º Mesário: Ledir Andrade Salamene
1º Secretário: Salomão Larrea Ale
2º Secretário: Gustavo Pinheiro Xavier
Suplente: Almerinda Mendes Xavier

22ª Seção - Salão Paroquial

Presidente: Osni Nazareno Neves
1º Mesário: Adirlene Paim Geller
2º Mesário: Constâncio Balbuena Filho
1º Secretário: Dionézia Sanches Dias
2º Secretário: Laucemar de Lima Gomes
Suplente: Agostinha Leite Godoi

23ª Seção - Escola Municipal Vila Machado

Presidente: Ernestina Coelho Pauliquevis
1º Mesário: Odair Soares da Silva
2º Mesário: Luiza Cavalheiro de Lima
1º Secretário: Herculano Alves Sanches
2º Secretário: Luiz Carlos Belini
Suplente: Oldemar Jacques Teixeira

24ª Seção - Escola Municipal Pequeno Príncipe (BNH)

Presidente: Vilmar de Ávila
1º Mesário: Silvio da Silva Neves
2º Mesário: Rubia Selenita S. de Oliveira
1º Secretário: Dilene Pereira Barbosa
2º Secretário: Zenaide Maria B. Fassini Bortolini
Suplente: Rubens Nolasco

25ª Seção - Projeto Guaicurus

Presidente: Arthur Teófilo Martins Neto
1º Mesário: Elinor Nolasco Falcão
2º Mesário: Maria de Fátima Lins Dias
1º Secretário: Gilberto Fernandes de Oliveira
2º Secretário: Jair Luiz Caetano
Suplente: Ivo Vanella

26ª Seção - Projeto Guaicurus

Presidente: Márcio Fernando Monteiro Ferreira
1º Mesário: Joacir Scardin da Silva
2º Mesário: Reinaldo Dias da Silva
1º Secretário: Vicente Lins Neto
2º Secretário: Sebastião Francisco de Oliveira
Suplente: Agostinho Fernandes Silva

27ª Seção - Posto de INPS

Presidente: Deocleciano Francisco da Silva
1º Mesário: Sidney Nolasco Falcão
2º Mesário: Jorge Muller
1º Secretário: João Jarbas Lemes
2º Secretário: Omar Isa de Souza Mustafá
Suplente: Suely Becker

28ª Seção - Biblioteca Municipal

Presidente: Luiz do Nascimento
1º Mesário: Honeida José Neves
2º Mesário: Isneide Aparecida Mirandola
1º Secretário: Egomar Zaratta
2º Secretário: Wanderlan Franco
Suplente: Oracildo Muller

29ª Seção - Escola Municipal Mário Cristovan (Ponte do Miranda)

Presidente: Clemente Reverdito de Andrade
1º Mesário: José Lima da Silva
2º Mesário: Dagmar Villela
1º Secretário: João José Muniz
2º Secretário: Emídio Cáceres
Suplente: Maria José Ferreira Rohdt

30ª Seção - Escola Fazenda São Paulo (Jaboti)

Presidente: Mário de Souza
1º Mesário: Kleber de Moura
2º Mesário: Fernando Larrea
1º Secretário: Juarez de Lima
2º Secretário: Mariano Moura Canepa
Suplente: Ciriaco Casanova

31ª Seção - Escola Municipal da Cohab

Presidente: Aldo Balerini
1º Mesário: Paulo Roberto Sallet
2º Mesário: Sérgio Aroldo Lens
1º Secretário: Eudo Sebastião Assis
2º Secretário: Ari Gomes Santos Filho
Suplente: Lucien Costa

32ª Seção - Colégio Municipal São Paulo Apóstolo

Presidente: Oderir Peres dos Santos
1º Mesário: Salete Terezinha do Amaral
2º Mesário: Luiz Alfredo Lopes
1º Secretário: Adão Machado da Cruz
2º Secretário: Madalena Balbueno da Silva
Suplente: Volney José Cavalheiro

33ª Seção - Posto de Saúde

Presidente: José Sanches Cavalheiro
1º Mesário: Corina Maria Neto
2º Mesário: Gilmar Silveira Garcez
1º Secretário: Marta Aparecida Assis
2º Secretário: Genésio Flores Vieira
Suplente: Anizio Alves Teixeira

Membros que Comporão as Juntas Eleitorais da 30ª Zona nas Eleições que serão realizadas em 03 de outubro de 1992

MEMBROS TITULARES

Jorge Feitosa Carvalho
João Roberto Retkva
Hélio Gonçalves Sena Madureira
Ivan Cezar Peronio Sarturi

MEMBROS SUPLENTES

Walter Deccó
Sebastião Cezar da Silva Júnior
Juscelino Xavier dos Santos
Edimar Coimbra Pauliquevis

Bonito-MS., 03 de Agosto de 1.992

Jairo Luiz de Quadros
Juiz de Direito

Antonio João - André Luiz e Nilce Lutando pelo Desenvolvimento do Município

O candidato a vereador pelo PDT, André Luiz Ávalo reuniu-se com a ex-primeira dama do município dona Nilce Alves de Oliveira (esposa do candidato a prefeito João Freire de Oliveira), onde debateram os planos de trabalho que serão executados no próximo ano. Pensando no desenvolvimento do município estão pondo duas idéias em conjunto, relacionadas aos planos em benefícios da comunidade, principalmente das crianças carentes que tanto esperam por uma melhor atenção.

Dona Nilce, quando foi primeira dama da cidade, provou que tem muita competência no assunto, e agora conta com as idéias renovadoras, progressistas e o apoio total do candidato a vereador André Luiz.

Seus planos vão desde Saúde, que é uma prioridade, até a criação de uma escolinha especial onde os menores poderão estudar, praticar várias modalidades esportivas, obtendo lazer com aulas de teatro e música, incentivando assim, o esporte e a cultura em geral das crianças de nossa cidade.

Outra preocupação de André Luiz e Dona Nilce, trata-se da merenda escolar sabendo-se que, sem uma boa alimentação, é impossível uma criança ter um bom desenvolvimento e principalmente uma mente saudável. Juntos, pretendem lutar pela boa alimentação da merenda escolar e reivindicar a criação de uma "Casa da Sopa", com o apoio da Prefeitura Municipal e da população, para que pelos menos três dias da semana seja distribuídos sopa de legumes aos menores carentes. Este projeto em outras cidades já tem grande sucesso, contando com o apoio de pequenos e médios empresários, que doam verduras e legumes, ajudando assim na nutrição das crianças, que além de terem uma boa alimentação, em tempo de inverno ganham até agasalhos para se protegerem contra o frio. Entre estes existem inúmeros projetos que André Luiz e dona Nilce vão lutar para que se realizem proporcionando o desenvolvimento do município, trazendo um futuro mais próspero para a comunidade antoniojuanense.

André Luiz e dona Nilce Alves de Oliveira

==========

Antonio João
BRASINHA NA ESCUTA

CANDIDATOS DESESPERADOS

As eleições de três de outubro estão se aproximando, e o desespero entre muitos candidatos são constantes, a maratona a procura dos votos, está uma verdadeira loucura, haja vista que os candidatos são muitos, e os escolhidos são poucos. O pior nesta história, de tanta escolha é que acabam sendo escolhidos muitas vezes, os piores, como sempre. Infelizmente, depois não adianta chorar.

ENTENDA QUEM PUDER

A situação está um pouco caótica, tratando se em apoio do Governo do Estado entre os candidatos a prefeito. No PDT, segundo as movimentações o candidato a prefeito conta com o apoio do Governo, por outro lado o PTB, afirma que conta também com o apoio exclusivo do Governo. Agora só falta o PT e o PMDB anunciar também o apoio do governador. É, nesta quem puder mais vai chorar menos.

DEUS NOS ACUDA

Tem candidato que está se pegando com tudo que é santo, para conseguir os votinhos, um passarinho me contou que um dos muitos candidatos já está frequentando outra igreja. Será que o colega não se agradou com a doutrina ou são os votos que estão poucos lá pela sua velha igreja.

TROMPA TROMPA

Está terrível o trompa trompa dos candidatos nas festas e bailes da cidade, com certeza eles acreditam que aparecendo, tomando umas cervejinhas com os eleitores, vão conseguir alguns votinhos. Quem não tinha popularidade até o momento, agora é que não vai conseguir.

Auto Elétrica Dinâmica

LUIZ CARLOS CALLIARI MACHADO

Peças e Serviços elétricos para veículos em geral, vendas de baterias novas e Ajax Ecoline com 1 ano de garantia.

Rua Marechal Deodoro, Bairro Costa e Silva
Fone - (067) 439-1864

Bela Vista - Mato Grosso do Sul

VIAÇÃO CARACOL

Linhas Bela Vista/Caracol, saindo às 15:00 horas diariamente

Caracol/Bela Vista, saindo às 07:00 horas diariamente.

Ônibus próprio para excursões regionais e interestaduais, modernos e confortáveis.

Maiores informações pelo Fone: 439 - 1665

- BELA VISTA -

MATO GROSSO DO SUL

Advocacia

Escritório Av. Rio Branco,187 - Fone:287 - 1181

Dr. Antonio F. do Nascimento - Advogado
CIC 006.474.381-00 - -OAB - MS 2809

Residência Av. Rio Branco,193 - CEP: 79.280

- PORTO MURTINHO -

MATO GROSSO DO SUL

Jorge Rosa
Vereador

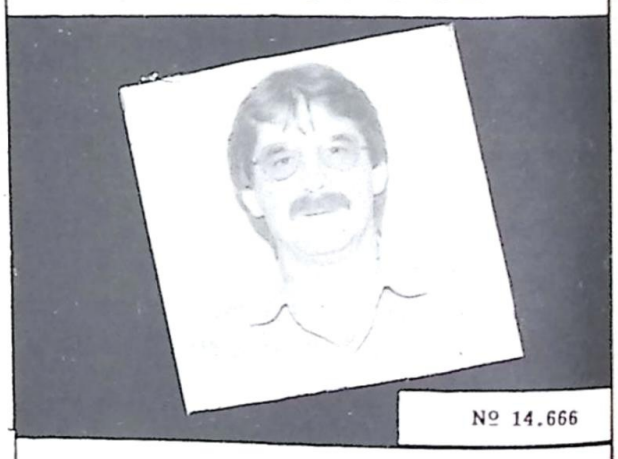

Nº 14.666

Compromisso com o Povo

C/ Garibaldi e Lili Rondon

Borracharia Kerpel

CONSERTOS DE PNEUS: de 5.000,00 à 15.000,00
Pneus de Trator: 25.000,00, com água - Sem água - 20.000,00
Lavagem: de 20.000,00, variando até 150.000,00 - Conforme o carro.

Rua Mato Grosso - Centro - Antonio João - Mato Grosso do Sul -

Não Invente
Não Tente
Vote
Consciente!

Cruzeiro do Sul Veículos Ltda.

Rua Santa Amélia - 104 - Telefone: 624 - 7055 - Orfeu Baís
CGC 26.840.363/0001-29 - Inscrição Estadual - 28.266.308-8

RELAÇÃO DOS ÔNIBUS A VENDA A PARTIR DE 04/08/92

ANO/FABRICAÇÃO	PREFIXO	MODELO	MARCA/CARROC.	LUGARES
1.977	7.7162	LPO - 1113	Ciferal	41
1.979	9116	LPO - 1113	MARCOPOLO	34
1.979	9117	LPO - 1113	MARCOPOLO	34
1.979	9118	LPO - 1113	MARCOPOLO	34
1.979	9119	LPO - 1113	MARCOPOLO	34
1.979	9123	L - 1113	MARCOPOLO	37
1.979	9125	LPO - 1113	MARCOPOLO	37
1.981	8.1135	OF - 1113	MARCOPOLO	41
1.980	8.2139	L - 1113	MARCOPOLO	41
1.980	8.2140	LPO - 1113	MARCOPOLO	41

TODOS OS MODELOS ACIMA SÃO MERCEDES-BENZ - OBS: ACEITA-SE PROPOSTAS
CONTATOS PELO TELEFONE: (067) -624 - 7055 (Márcio) - FAX - (067) 384 - 4931

- CARROS -

Monza Classic. 87 - 4 portas
Gol C1 89 - Gasolina
Passat.84 - Village
Uno CS 91 - Gasolina
Monza 84/84
Monza 85/6

TRIBUNA DA FRONTEIRA
DIÁRIO REGIONAL

(Fundado em 20/02/1972)

Publicação da Rede Belavistense de Jornais - Avenida Tribuna da Fronteira, 564 - FONE: (067) 439 - 1410 - Cx. P. 23
Bela Vista - Mato Grosso do Sul

Diretores
Ivaldo Pereira
Maria Estela Velásquez Pereira

Diretor Responsável
Ivaldo Pereira

Reportagens
Ubaldino Rodrigues
Luiz Henrique Nunes Corrêa (LILE)

Gerente
Gilson Silva Santos

Redação, Administração e Parque Gráfico Avenida Tribuna da Fronteira, 564 - Sede própria - Fone: (067) 439 - 1410 - Cx. Postal - 23 - Bela Vista - Mato Grosso do Sul - Redação Jardim - Rua 14 de Maio,342 - Fone: 251 - 1669 (sede própria)

Sucrusais
Antonio João, Porto Murtinho, Maracaju, Bonito e Caracol
(Correspondentes em Campo Grande, Brasília e principais Capitais)

Representantes Comerciais
Tábula Veículos e Comunicações S/C Ltda., Rua 07 de Abril, 282 5º Andar, Conjunto 54 - Fones: 255 - 2579/255 - 3492, São Paulo, Capital. Tábula - Avenida Presidente Vargas, 590, 11º Andar, Conjunto 1.109 - Fone: 263 - 1129, Rio de Janeiro/RJ. Tábula - SDS Edifício Bernardo Savão, 3º Andar, Conjunto, 303 Fone: 224 - 6980, Brasília - DF.

ASSINATURA ANUAL - Cr$ - 90.000,00
ASSINATURA SEMESTRAL - Cr$ - 60.000,00
ASSINATURA TRIMESTRAL - Cr$ - 30.000,00

Não devolvemos originais.

O Jornal não se responsabiliza pelos Artigos assinados ou de origem definida.

Filiado à ADJORI/MS e ABRAJORI

Informe TF

UBALDINO RODRIGUES

Confraternização da PM

O 3º Pelotão de Polícia Militar de Bela Vista realizou no sábado, dia 09, um gostoso churrasco de confraternização, na Chácara Princesa do Apa, de propriedade do amigo Sena.

O organizador do churrasco foi o Ten. Villasanti, Comandante da Polícia Militar Bela Vista, que recebeu diversos convidados, como o Cel. Pacheco - Cmt do 10º RC MEC e esposa, Delegado de Polícia José Raimundo Pinto Filho e esposa, Capitão Claudius Vinicius, acompanhado da filha e do sogro Clecilton, Policial Civil "Pichain" - assador competente - Escrivã de Polícia Marilú, Escrivão Paulo Larangeira, Policiais Militares e esposas, entre outros amigos da Polícia belavistense. Também o ex-prefeito Abraão Zacarias e o Engenheiro Fernando Jorge de Barros marcaram presenca.

Importante ressaltar que a Polícia Militar de Bela Vista ganhou uma vaca de presente do Sr.Saul de Barros por ter recuperado o Veículo - Corcel de sua propriedade que estava sendo roubado por alguns paraguaios.

A PM prendeu em flagrante um dos ladrões, sendo que outro conseguiu pular no Rio Apa e atravessou a nado para o lado paraguaio.

Tenente Villasanti agradece a presença dos convidados

SINALIZAÇÃO DO TRÂNSITO

As autoridades ouviram os constantes apelos que vínhamos fazendo em nossa coluna pedindo a sinalização de várias ruas em nossa cidade - que nos últimos meses vinham protagonizando acidentes de automóveis cada vez mais constantes.

Ontem o Dir. Técnico do Detran, de Campo Grande, Rudel - Trindade, esteve em Bela Vista onde acompanhado do Secretário Municipal de Obras - Marco Câmara de Moraes vistoriou todas - as ruas asfaltadas - pela Prefeitura Municipal e outras vias do centro da cidade e observou os pontos mais críticos e que necessitam urgentemente serem sinalizados.

Acreditamos que nos próximos dias o DETRAN estará instalando placas de sinalização em várias ruas de Bela Vista, o que já era tempo.

ESTADUAL DE MOTOCROSS

Bela Vista estará sediando - nos próximos dias 06 e 07 de Setembro a segunda etapa do campeonato estadual de Motocross, promovido pela Federação de Motociclismo de Mato Grosso do Sul. O belavistense Jurandir - Festi Filho, Vice-Presidente da Federação, está coordenando os trabalhos para a realização da prova em Bela Vista e a Prefeitura Municipal, através da Secretaria Municipal de Obras assumiu a construção da pista, que será levantada às margens do Rio Apa, próximo à antiga Mesa de Renda em terreno amplo e espaçoso. Importante destacar o apoio do Prefeito Edson Moraes ao Motocross em Bela Vista, só na sua administração está será a quarta pista de Motocrosso - construída.

==========

Pesquisas

A classe política belavistense está mais agitada que lambari de sanga nos últimos dias, tudo por causa de umas pesquisas que foram feitas na cidade, cujos resultados não foram divulgados oficialmente porque não agradaram nem um pouco o grupo que as encomendou. Mas como notícia ruim corre ligeiro os comentários pela cidade são de que José Garibaldi e Abrão Zacarias estão com a carreira empatada.

Marco Rondon

O candidato à Vereador pelo PST, Marco Rondon vêm surpreendendo a todos com a grande aceitação popular que seu nome vêm alcançando nos Bairros e também no centro da cidade.

Em reunião realizada nos Bairros Itaboraí, Espírito Santo, Baixada Fluminense e outros, o povo vibrou com Marco Rondon - que, com seu jeito firme e decidido já vêm sendo apontado como o candidato à Vereador mais votado nas eleições de 03 de outubro. Marco é irmão do Deputado Alberto Rondon e quer ajudar a eleger José Garibaldi e Lili Rondon para a Prefeitura - Municipal, para isso apresenta à população idéias e planos de trabalho arrojados e sérios, conquistando a confiança de todos. Jovem, dinâmico e atuante, com trânsito livre na esfera estadual, Marco Rondon representa capacidade e responsabilidade, requisitos exigidos pelo eleitor - consciente.

Taxa de Iluminação Pública

A cobrança da taxa de iluminação pública em nossa cidade já virou uma verdadeira novela, há mais de ano os consumidores belavistenses vêm pagando verdadeiros absurdos a título de iluminação pública, existindo casos da taxa ser até maior que o consumo residencial.

A Câmara Municipal de Vereadores aprovou uma Lei no final do mês de maio reduzindo consideravelmente os percentuais - de cobrança da taxa de iluminação pública, mas a ENERSUL até agora não cumpriu a Lei.

E para complicar mais ainda, existem pareceres jurídicos dando como inscontitucional a cobrança dessa taxa, apesar de tudo isso os consumidores belavistenses continuam sendo os únicos prejudicados.

Grande Comício

Neste sábado, dia 15, a Coligação PTB/PFL estará realizando um grande - Comício no Bairro Costa e Silva, o primeiro da campanha do candidato José Garibaldi e Lili Rondon, espera-se a presença de Deputados Estaduais e também do Deputado Federal Flávio Derzi.

Uma boa oportunidade para se medir a temperatura da - "Bela Vista Segue Unida" que segundo informações, após o Comício partirá com força total rumo as eleições de outubro.

Casas Populares

Depois de muita - enrolação o Governo do Estado conseguiu que a Caixa Econômica Federal liberasse parte dos recursos - destinados à construção de casas populares no Estado, com isso o Conjunto Residencial Vila do Boiadeiro, em construção nos altos do Bairro Itaboraí, em nossa cidade, deverá ter o ritmo dos trabalhos acelerados. O Prefeito Edson Moraes nos disse esta semana - que o Conjunto será concluído nos próximos meses, não devendo sofrer mais nenhum atraso, o que é uma boa notícia principalmente para aqueles que fizeram suas inscrições e estão - esperando o sorteio das casas.

JM Tintas

De: José Arlindo Ferreira (ZECA)

Acaba de ser inaugurada a mais - completa loja das Tintas de Bonito e os preços são os mais baixos da Praça. Tintas das mais afamadas marcas para uso imobiliário e artesanato.

Acessórios para Pintores!

Quando for pintar sua residência ou estabelecimento comercial, confira os preços da "JM TINTAS".

Rua Luis da Costa Leite, nº 1634 - Fone: (067) 255 - 1617

Bonito - Mato Grosso do Sul

VIAÇÃO CRUZEIRO DO SUL

CONFORTO - SEGURANÇA - EFICIÊNCIA

LINHAS PARA TODOS OS MUNICÍPIOS DE MS

CONEXÃO PARA AS PRINCIPAIS CAPITAIS

Viação Cruzeiro do Sul

UMA ESTRELA BRILHA NA CONSTELAÇÃO DO MS

Acidente de Trânsito

É raríssimo o acidente imprevisível e inevitável.

Os acidentes de trânsito são diários, frequentes e, em sua quase totalidade, ocasionados por imprudência, imperícia ou negligência de normas e regras elementares.

Há motoristas que desconhecem cuidados e procedimentos indispensáveis a uma direção segura.

Alguns conhecem ou se interessam em conhecer, lendo ou ouvindo, as regras e cuidados básicos. Não chegam, entretanto, a praticá-los com disciplina e constância.

Outros, por falta de energia mental ou por excesso de confiança, não conseguem, sequer, ler e entender de modo completo um artigo de esclarecimento e advertência como este.

CONSCIENTIZAÇÃO

Dos indolentes e "sabichões" aqui nos despedimos da certeza de que não vão ler nosso artigo, vão causar acidentes e vão tentar transferir a culpa de sua irresponsabilidade a terceiros ou aos azares da vida.

Aos leitores de mente vigorosa e sadia lembramos que é sempre útil e oportuno comentar o assunto com os subordinados e amigos, mormente com os que carecem de orientação e advertência. Quem está ao volante tem de estar preparado e consciente quanto a vários aspectos.

CONHECIMENTO

Não basta conhecer o Código Nacional de Trânsito e as características técnicas do veículo. É preciso conhecer os riscos das diversas situações.

Piso, horário, tráfego, condições climáticas e outras particularidades - têm de ser levadas em conta. Os procedimentos adequados para ultrapassar, sair de uma derrapagem, frear em pista molhada, etc, têm que ser bem conhecidos. Que outros riscos e procedimentos além dos citados, você conhece? A lista é bem extensa...

ATENÇÃO, PREVISÃO E PRUDÊNCIA

Para acender o cigarro, ler o nome da rua ou tentar reconhecer a moça da calçada basta 1 (um) segundo de atenção. É um segundo de desatenção ao volante.

Neste segundo, a 72 km/h, o veículo avançou 20 m. O carro à frente talvez tenha freado; uma criança pode estar atravessando, imprudente e inesperadamente, a rua.

Estar atento é saber, sempre, o que se passa à frente, à retaguarda e ao lado. É estar, com olhos, ouvidos e pensamentos, percebendo e mesmo antevendo qualquer perigo. Fumar, conversar, ouvir música ou ler cartazes já é sacrificar, perigosamente, a atenção. Já é ser imprudente.

É fácil reconhecer e mesmo listar as imprudências. Difícil, é evitar qualquer delas em todos os momentos e situações.

HABILIDADE E DECISÃO

É imprescindível saber operar os comandos dos veículos com absoluto domínio e desembaraço.

É necessário estar na plena posse de todos os reflexos para decidir com acerto e rapidez. A decisão acertada e oportuna é fruto de conhecimento, atenção, previsão e habilidade.

RESPONSABILIDADE

Observar com absoluta fidelidade, até com intransigência, os aspectos já enfocados. Verificar, sem açodamento e de modo completo, todas as condições do veículo que vai ser utilizado. Jamais dirigir com sono, com dor, sob tensão ou após ingerir bebida alcoólica ou fermentada.

É assim que se tenta, responsavelmente, evitar acidentes.

É assim que se demonstra, como cidadão ou profissional, verdadeira competência.

Colaboração (Ten. Fernandez)

VIOLÊNCIA NÃO; MAIS VIDA E AMOR!

Mais Justiça, Menos Violência

AFAVVI

ASSOCIAÇÃO DOS FAMILIARES E AMIGOS DAS VÍTIMAS DA VIOLÊNCIA

DE MÃOS DADAS CONTRA A VIOLÊNCIA PELA PROTEÇÃO DA VIDA COM MAIS AMOR E PAZ.

PARTICIPE DE NOSSA CRUZADA EM
BUSCA DE UM MUNDO MELHOR

Ajude-nos a levar esta mensagem a todos os recantos do País!

A AFAVVI é uma entidade composta por pessoas que já tiveram familiar vitimado por crimes violentos, ou que não estão de acordo com a impunidade reinante para os assassinos.

Os objetivos da AFAVVI são:

- Divulgar a necessidade de se alterar o Código Penal Brasileiro para serem punidos com mais severidade os criminosos que cometem delitos graves como: tráfico de entorpecentes, sequestros, estupros e roubos seguidos de morte.

- Pleitear indenização e assistência às famílias das vítimas de assassinatos e inválidos da violência. Estas devem dirigir-se a AFAVVI.

- Apoiar a criação de muitas associações em todo o País para, num futuro próximo, criarmos a Confederação de Proteção e Assistência às Vítimas.

SE O PREZADO LEITOR CONCORDAR COM OS OBJETIVOS DE NOSSA ASSOCIAÇÃO, IDENTIFIQUE-SE POR CARTA PARA:

CAIXA POSTA 148
CEP 96930-000 CANDELARIA, RS

COLABORAÇÃO

JORNAL TRIBUNA DA FRONTEIRA - DIÁRIO REGIONAL, JORNAL CORREIO JARDINENSE E JORNAL TRIBUNA MURTINHENSE.

Ipanema Modas

Confecções e Bijouterias - Adulto e Infantil

Diretamente do Rio os últimos lançamentos: Conjuntos de Linho, Jeans. Roupas em malha, shorts, camisetas, pijamas, calcinhas, bermudas cores e modelos à escolher

Rua Conde de Porto Alegre, 368 - Fone: 439 - 1846

BELA VISTA - MATO GROSSO DO SUL

Marrua Jeans

Fone: (067) 439 - 1165
Rua Conde de Porto Alegre
Rua Duque de Caxias
BELA VISTA - MS

DE: LUISZETH DUARTE

* Tudo em JEANS e o melhor preço da cidade!
* Artigos em couro: laços, calças, selas.
* Biquínis
* Moda íntima, bermudas, camisetas, etc...

Pastelaria Dona Paula

Os mais deliciosos pastéis, coxinhas e salgados em geral. Saborosos e quentinhos, porque são fritos na hora! Temos ainda sucos e refrigerantes.

Localizada defronte a TELEMS

BONITO - MATO GROSSO DO SUL

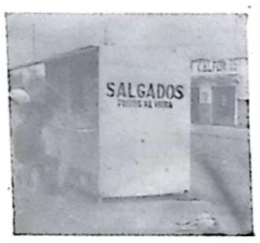

Nishikawa & Cia Ltda.

Com. Varejista e Atacadista de Gêneros Alimentícios

Rua Barão do Ladário, 1363 - Fones: 439 - 1377 e 439 - 1402

BELA VISTA - MATO GROSSO DO SUL

Classificados - Antonio João

Foto Decolores

Serviços fotográficos e filmagens de festas em geral, telão, fitas cassetes, discos e fotos instantâneas.

DE: ÉLIO LIMA PINTO

Rua Bela Vista, 620 - Fone: 435-1140

ANTONIO JOÃO - MATO GROSSO DO SUL

Gomes Calçados Farroupilha

Diretamente do Rio Grande do Sul.

Calçados Masculinos e Femininos, da melhor qualidade.

VENDAS TODOS OS MESES EM

ANTONIO JOÃO - MATO GROSSO DO SUL

Hospital Santo Aleixo

Dir. Clínico - Dr. Alexandre Frizzo
Convênios - UNIMED, BANCO DO BRASIL, PREFEITURA MUNICIPAL, CAIXA ECONÔMICA, SUDS e FAZENDAS.

PLANTÃO: 24 HORAS

FONE (067) - 255 - 1261

- BONITO -

MATO GROSSO DO SUL

Road Car Lanches

O lanche mais rápido e mais gostoso da cidade. Venha saborear e comprovar.

Sob a direção do popular, BIÉ.

Av. Eugênio Penzo, 930 - Centro

ANTONIO JOÃO - MATO GROSSO DO SUL

Sapataria do Povo

Fábrica de Calçados, materiais de Selaria e consertos em geral.

Rua Campo Grande, 665

- ANTONIO JOÃO -

MATO GROSSO DO SUL

AÇOUGUE E MERCADO ESTRELA

Comércio Varejista de Carne Bovina - Suína - Verduras - Frutas - Legumes

Aceitamos encomendas de leitões (tratados para consumo imediato) e Frangos. Produtos de primeira qualidade.

Temos também linguiça e carne de porco defumado

Rua Guia Lopes, 727 - Fone: (067) 439 - 1897

- BELA VISTA -

MATO GROSSO DO SUL

Atividades Parlamentar

Requerimentos Apresentados pelo Vereador:

MARCELINO CÁSSIO BIGLIA ACCIOLI

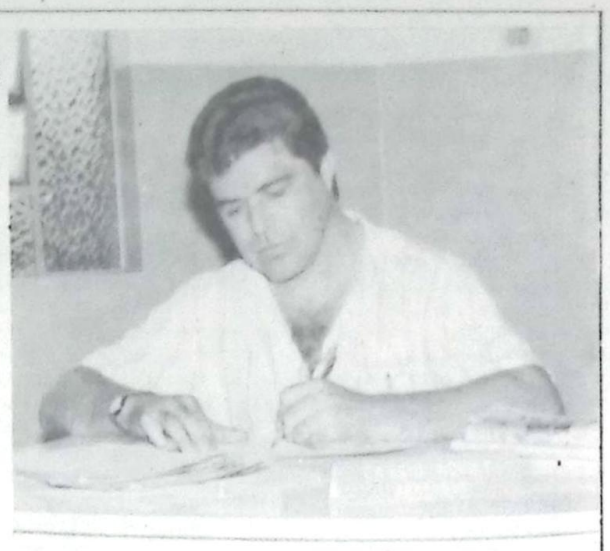

1989-1992

001 /89 DE 22.02.89

Ao Prefeito Municipal/TELEMS, solicitando providências urgentes quanto a canalização com colocação de bueiros no córrego que passa atrás do Posto de Serviço da TELEMS.

002/89 DE 22.02.89

Ao Prefeito Municipal solicitando a expansão da rede elétrica nos Bairros Jardim Boa Vista, Primavera I,II,II, Planalto-I e II, Clarão da Lua, Itaverá, Espírito Santo, Baixada Corinthiana, Praça Castro Alves e Bairro àgua Doce.

003/89 DE 22.02.89

Ao Prefeito Municipal, solicitando a construção de um Terminal Rodoviário em nossa cidade.

004/89 DE 22.02.89

Ao Dersul, solitando a recuperação da rodovia que liga à Fazenda Itamarati, pois devido as constantes chuvas a estrada-está intransitável.

006/89 DE 22.02.89

Ao Dersul, solicitando cascalhamento e patrolamento da BR 060, rodovia esta que liga Bela Vista à Jardim.

007/89 DE 22.02.89

Ao Prefeito Municipal, solicita informação de como encontra-se a permuta do Município e Ministério do Exército, quanto ao Aeroporto.

021/89 DE 15.03.89

A TELEMS, solicitando a implantação de Telefone Público-no Bairro Água Doce.

028/89 DE 15.03.89

Ao Dersul, solicitando patrolamento da rodovia que liga Bela Vista/Antonio João.

022/89 DE 15.03.89

Ao Prefeito Municipal e Pres. da Assoc. solicitando a construção e ampliação da Sociedade Evangélica dos Desamparados de Bela Vista (Abrigo dos Velhos).

033/89 DE 22.03.89

Ao Prefeito Municipal, solicitando a recuperação e cascalhamento da Rua Cel. Camisão, que atravessa em frente à Delegacia de Polícia até o Colégio São Geraldo no Bairro Água Doce.

036/89 DE 22.03.89

Ao Prefeito MUnicipal a transferência desta casa de Leis, para o prédio da antiga Prefeitura Municipal, pois a mesma oferece condições para efetuar nossos trabalhos e fica mais independente, tendo em vista a necessidade da Administração - Municipal ter junto as Secretarias de Educação e Saúde, que é sem dúvida prioridade da atual administração.

002/89 DE 22.02.89

Ao Prefeito Municipal , solicitando a construção de um Matadouro Público em nossa cidade.

034/89 DE 22.03.89

Ao Secretário de Estado de Saúde(Casa Civil, solicitando informação sobre a reforma do Hospital São Vicente de Paula

047/89 DE 13.04.89

Ao Previsul, solicitando a regularização da situação - dos médicos que atendem pelo Previsul, nesta cidade.

065/89 DE 19.06.89

Ao Prefeito Municipal/Dersul, solicitando patrolamento e Cascalhamento ao lado da ponte sobre o Córrego Candelão, na Rodovia das Caieiras.

067/89 DE 19.06.89

Enersul, solicitando urgência no reparo da rede elétrica na Rua Antonio Maria Coelho.

068/89 DE 19.06.89

Ao Prefeito Municipal/Enersul, solicitando a expansão-da Rede Elétrica monofásica no Bairro Cerradinho.

069/89 DE 19.06.89

Ao Prefeito Municipal/Enersul, solicitando a expansão-da Rede Elétrica monofásica no Bairro Água Doce.

070/89 de 19.06.89

Ao Prefeito Municipal/Enersul, solicitando a expansão-da Rede Elétrica monofásica no Distrito Nossa Sª de Fátima.

074/89 DE 19.06.89

Pres. da Assoc. Dist. Nª Sª de Fátima, solicitando a implantação da cultura da cana-de-açucar e criação de alambique no Dist. Nª Sª de Fátima.

072/89 DE 19.06.89

Pref. Munic/Enersul, solicita a possibilidade de ser estudada e montado o sistema de energia monofásica na região - rural deste município.

033/90 DE 28.05.90

Deputado José Elias , solicita a doação de uma ambulância para a Secretaria Municipal de Saúde.

043/90 DE 25.06.90

Prefeito Munic. solicita a ida do trator que está fazendo serviços em Staª Terezinha, entre até a chácara do Sr.Damázio B. Ribeiro, uma vez que a entrada para a referida chácara não oferece condições de tráfego.

044/90 DE 27.08.90

Secret. de Estado de Esportes, solicita providências - urgentes quanto a má conservação do Ginásio de Esportes de nossa cidade.

045/90 DE 27.08.90

Prefeito Munic. solicita a doação do prédio localizado ao lado da Ciretram ao Instituto de Educação de Bela Vista.

050/90 DE 17.09.90

Prefeitura Munic. solicitando que envie à esta Casa de Leis, Projeto de Lei, autorizando o pagamento do abono salarial aos funcionários que ganham até um salário mínimo.

067/90 DE 05.10.90

Fundação Nacional de Saúde, solicita informações sobre os critérios adotados para ser reajustada a tarifa de água em nossa cidade.

004/90 DE 19.04.90*064/90 DE 05.11.90*073/90 DE 10.12.90

Pres. da COHAB/MS solicita providências quanto ao estado crítico que se encontra o esgoto do Conjunto Hab. Dr. Ely de Araújo Barbosa.

009/91 DE 19.03.91

Sucam, solicita pulverização de insetícida em toda cidade, ao combate aos pernilongos.

017/91 DE 09.03.91

Secret. de Seg. Públ. solicita providências referentes à Segurança de nossa cidade, com relação às pessoas que andam-armadas pelas ruas, bares e clubes, sem o devido porte de arma

018/91 DE 09.04.91

Secret. de Seg. Públ. solicita providências quanto ao tráfego de alta velocidade em nossa cidade, principalmente por menores que não possuem carteira de habilitação.

029/91 DE 24.06.91

Fundação Nac. de Saúde/Curador do Meio Ambiente, solicita providências urgentes quanto ao esgoto do Conjunto Residêncial Dr. Ely de Araújo Barbosa.

030/91 DE 24.06.91

Secret. Municipal de Administração/Prefeito Municipal-solicita informações sobre o por quê, não fora devidamente escriturado o lote nº 360, suburbio de Água Doce conforme determina a Lei Municipal.

Ferro Velho e Auto Peças "Mais um sem grilo"

DE: Normando Lima

O mais completo Ferro Velho e Auto - Peças da região peças novas e usadas.

Parabrisas novos e usados para todas as marcas de veículos.

Rua Luis da Costa-Leite, nº 1.500

Peça Informações-pelo FONE: (067) 255-1460

BONITO - MS

FAÇA-NOS UMA VISITA!

****

Câmara é Notícia e Informação

PATROLAMENTO E REPAROS NA ESTRADA DAS CAIEIRAS

O Vereador do PTB Getulio Lino Filho apresentou indicação na Câmara Municipal, para que seja endereçado expediente ao Engenheiro Chefe do DERSUL, residência de Bela Vista, solicitando o patrolamento e reparos na estrada das Caieiras até a Barra do Caracol.

Segundo Getulinho, "essa estrada beneficia várias propriedades, como as Fazendas São Miguel, Caracol, Inhoatin, Cristalina e Rancho do Caracol".

O Vereador ressalta - ainda em sua indicação - que "tal solicitação faz se necessária tendo em - vista o péssimo estado - em que se encontra a referida estrada.

CONSTRUÇÃO DE PONTE SOBRE O RIO ITAVERÁ

Através de indicação endereçada ao Presidente do Consórcio Intermunicipal DERSUL/PREFEITURA, o Vereador Getulio Lino Filho, PTB, solicitou a construção de uma ponte sobre o Rio Itaverá, nas proximidades da Fazenda Inhatoin, "pois a que lá existia foi destruída pelas enchentes dias atrás", destacou o Vereador.

MOÇÃO DE CONDOLÊNCIAS

A Câmara Municipal de Vereadores, através de - todos os seus integrantes, enviou uma Moção de Condolências à família - de Atanazinho de Almeida Melo, pelo seu falcimento ocorrido dia 09 próximo passado.

A Câmara Municipal enviou também MOÇÃO DE CONDOLÊNCIAS à Sra. Elcy Vilalba Melo e filhos, pela perda irreparável - do esposo Atanazinho.

MOÇÃO DE CONGRATULAÇÕES

O Presidente da Câmara Municipal de Vereadores, Jorge de Souza Rosa, enviou Moção de Congratulações aos alunos das Escolas Estaduais e Municipais - de Bela Vista, pela passagem do Dia do Estudante ocorrido dia 11 pp. "Parabenizamo-os por representarem o futuro de nossa cidade e de nosso País, desejando que tenham sempre em mente o propósito de estudarem, engrandecendo a si mesmos e também aos seus pais" disse o Vereador na Moção.

Outra MOÇÃO DE CONGRATULAÇÃO apresentado pelo - Presidente da Câmara foi endereçada ao Juiz de Direito da Comarca de Bela Vista, ao Promotor de Justiça e aos Advogados, parabenizando-os pela passagem do dia da Justiça.

Indicações Verbais

Vereador Carlos Alberto Ocáriz (PTB) - Solicitou à Mesa da Câmara Municipal fosse cobrada da ENERSUL a mudança do sistema de cobrança da Taxa de Iluminação Pública e sugeriu a elaboração de um projeto de Lei derrubando a taxa de iluminação pública pela sua inconstitucionalidade. "Precisamos tomar providências para coibir os aumentos exagerados", disse Cachito.

Carlos Alberto Ocáriz cobrou uma posição firme de todos os Vereadores para que também os aumentos exagerados e vergonhosos das contas de água sejam coibidos, "ou acabamos com essa - safadeza ou deixamos de ser representantes do povo" enfatizou Cachito.

Vereador Roney Moraes Simões - (PTB) - Pediu a união de todos os Vereadores para juntos solicitarem à Justiça que a Lei aprovada pela Câmara baixando os percentuais de cobrança da taxa de iluminação pública seja cumprida, "estamos testemunhando verdadeiros absurdos, muitos consumidores não conseguem mais - pagar as suas contas" disse Roney e apresentou uma conta onde o consumo foi de Cr$ 41.900,00 e a taxa de iluminação pública atingiu o valor de Cr$ 30.000,00, cerca de oitenta por cento do valor do consumo, "o que convenhamos é uma vergonha" ressaltou o Edil.

ENOLY

Para Vereadora Escolhi

PTB
PFL

14.614

GARIBALDI - Prefeito
LILI RONDON - Vice

BELA VISTA SEGUE UNIDA

LEIA E ASSINE O JORNAL TRIBUNA DA FRONTEIRA DIÁRIO REGIONAL

Cr$ - 1.000,00

A Bem da Verdade

Na Edição nº 1.237, de 08/09 de Agosto do corrente ano, publicamos reportagem na Página 02 noticiando a adesão do Sr. Geraldo Jara e Tito Rosa, dois tradicionais peemedebistas, à canidatura de José Garibaldi da Rosa neto, para Prefeito, tendo em vista o encontro que os dois mantiveram com José Garibaldi, acompanhado do Vereador Roney Moraes, na residência de Geraldo Jara, onde este e Tito Rosa teceram críticas ao PMDB e afirmaram de viva voz que a partir daquele momento passariam a apoiar a candidatura de José Garibaldi tendo inclusive ficado acertado com Geraldo Jara que após voltar de uma viagem que iria fazer ele poderia passar a dirigir um carro da coligação PTB/PFL. Tito Rosa, por sua vez, reclamou ao candidato José Garibaldi que não tinha energia em sua residência, tendo ficado acertado também que na segunda-feira ele procuraria o Vereador Roney para resolverem o que seria feito. O encontro e as palavras dos dois peemedebistas foram testemunhadas ainda - pelo Sr. Ribeiro - coordenador da campanha do Vereador Roney Moraes - e pelo Repórter Ubaldino Rodrigues, que elaborou a notícia de forma mais correta possivel dentro do que tinha ouvido no encontro.

Causou-nos estranheza quando, um dia após a publicação dessa notícia, chegou à Redação do Diário Tribuna da Fronteira uma carta assinada por Geraldo Jara e Tito Rosa, protestando contra a notícia, segundo eles, inverídica e eivada de inverdade, pois nunca deixaram as hostes do PMDB, etc...

Poderíamos ter ignorado a carta, esta sim mentirosa e eivada de inverdades, e a Lei de Imprensa não protege mentirosos, nem o Jornal e existem testemunhas de sobra para comprovar o que foi escrito na matéria intitulada - MAIS UMA IMPORTANTE ADESÃO À CANDIDATURA DE JOSÉ GARIBALDI, cujo título dá um destaque que os dois elementos nem mereciam. Queremos deixar bem claro - que o Jornal apenas noticiou um fato e contra fatos não há argumentos, mentirosos foram os Srs. Geraldo Jara e Tito Rosa, além de interesseiros e sem - palavra, ferindo todos os princípios éticos que rezam a conduta de um homem no sentido exato da palavra. Não aceitamos que pessoas irresponsáveis e mentirosas firam a linha editorial do Diário Tribuna da Fronteira, que tem compromisso em bem informar os leitores e com a verdade acima de tudo, doa a quem doer. Aos Srs. Geraldo Jara e Tito Rosa fica o nosso repúdio por essa atitude que demonstra à toda sociedade belavistense serem indignos da mínima confiança. Façam as suas escaramuças políticas, mas longe das vistas do nosso Jornal, nós não aceitamos esse tipo de conduta, condenada pelo nosso povo ordeiro, trabalhador e honrado.

BRUM E CIA. LTDA.

Distribuidora dos Produtos BRAHMA para Bela Vista e Região.

Oferecemos todo tipo de materiais para festa, como freezers, mesas, cadeiras, copos e transporte.

CERVEJAS, REFRIGERANTES E CHOPP (Encomendas de Chopp com 15 dias de antecedência).

FONE- (067) 439-1306

** BRAHMA, SEMPRE O MELHOR PREÇO! **

Rua Antonio Maria Coelho, 439 - Bela Vista - MS.

Brahma é Brahma você sabe!

Supermercado São José

Loja 1 - Avenida Duque de Caxias, 712
Fone: (067) 251-1713

Loja 2 - Avenida Duque de Caxias, 342
Fone: (067) 251-1833

AONDE VENDER BARATO SE TORNOU TRADIÇÃO!

Jardim MS