TRIBUNA DA FRONTEIRA

DIÁRIO REGIONAL

BELA VISTA - JARDIM - BONITO - PORTO MURTINHO - ANTONIO JOÃO - CARACOL

ANO: XXIII N. 1.639 - 18 DE MAIO DE 1.995 - QUINTA-FEIRA - EDITOR: IVALDO PEREIRA - RS- 1,00

Banco do Brasil inaugura Posto de Atendimento no Paço Municipal

Após a solenidade inaugural, os presentes visitaram as instalações do Posto de Atendimento do Banco do Brasil no Paço Municipal (Fotos Toninho Souza)

Nesta segunda-feira, dia 15, o Banco do Brasil inaugurou um Posto de Atendimento no prédio do Paço Municipal, em solenidade que contou com as presenças de diversas autoridades e convidados.

O Posto de Atendimento do Banco do Brasil, que já está funcionando no Paço Municipal, em instalações cedidas pelo Prefeito Abraão Zacarias, vai funcionar no período das 09:00 às 14:00 horas, de segunda a sexta-feira contando inicialmente com dois terminais de caixa e um terminal para emissão de extratos e conferências de contas, estando capacitado para fazer o recebimento de diversos tributos e impostos e todas as operações financeiras mais comuns, como depósitos em conta corrente, poupança, descontos de cheques, etc...

Página - 05

AGRADECIMENTO

A Presidente do Fundo de Ação Social de Bela Vista, Olga Bianchi Zacarias, vem em público agradecer carinhosamente à sua equipe e à todos que de uma forma ou de outra contribuiram para o sucesso da III Festa da Mandioca, em especial os agradecimentos à Secretaria de Obras, Dr. Fernando Jorge e sua equipe, ao Secretário da Fazenda Edvaldo Pereira de Carvalho e sua equipe, ao Diretor da CME Rudney Motta, ao Prefeito Abraão Zacarias, ao Deputado Waldemir Moka, à Tribuna da Fronteira, Lyons Club, Abrigo dos Desamparados, Acácia Branca, Associação Comercial, Hospital São Vicente de Paula, participantes da Gincana (EEPSG Dr. Joaquim Murtinho, Instituto de Educação de Bela Vista, EMPG Perpétuo Socorro), participantes do Concurso da Mandioca e mui especialmente ao Banco do Brasil pela iniciativa e apoio irrestrito prestado ao Fundo de Ação Social na realização da Festa.

À todos que Deus lhes pague e o nosso muito obrigado.

OLGA BIANCHI ZACARIAS - Presidente do FAS

Marcos Elias contesta críticas e sai em defesa do Governo do Estado

Usando a Tribuna da Câmara Municipal na sessão ordinária de terça-feira passada o - Vereador Marcos Elias Rios da Cruz, inicialmente solidarizou-se com o Requerimento apresentado na Assembléia Legislativa pelo Deputado José Teixeira, com cópia enviada à Câmara Municipal, onde o parlamentar defende uma parceria entre todos os Municípios e o Governo do Estado, viabilizando a aquisição de ambulâncias para serem sorteadas mensalmente entre as Prefeituras, vindo dessa forma a atender as comunidades mais carentes e necessitadas no setor de saúde, iniciativa que segundo o Vereador, serve de exemplo para outras ações que podem ser desenvolvidas na busca de soluções para os maiores problemas das comunidades que só assim, através de parcerias e ações conjuntas podem ser resolvidos.

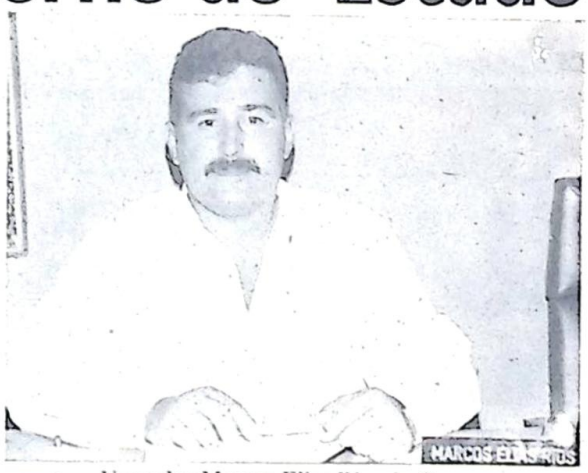

Vereador Marcos Elias Rios da Cruz

Marcos Elias rechaçou as críticas que vem sendo estampadas na Imprensa Estadual, por parte de políticos, Prefeitos e da própria Imprensa, contra o Governo do Estado, as quais, segundo ele, em sua maioria partem dos adversários políticos e de pessoas que não procuram soluções para nada, para as quais é muito mais fácil ficarem apenas criticando.

Página - 05

Violência em Murtinho preocupa população

Porto Murtinho - A onda de violência nesta cidade está preocupando a população, merecendo, inclusive, reunião na Câmara Municipal onde foi debatido, também a falta de segurança nas Escolas. Sem um Delegado de Polícia permanente, o de Bela Vista é que está respondendo pela Comarca, Juiz de Direito, Promotor e Defensor, a verdade é que o povo murtinhense já fala na criação de milicias populares.

O Vereador Osório Miranda dos Santos reivindicou a criação da GUARDA MUNICIPAL para zelar pelo patrimônio público e garantir a segurança nas portas das Escolas.

Todos esperam que o Governo do Estado atenda as reivindicações dos Deputados representantes do Município na Assembléia. Moka, Zeca e Arroyo não só aumentando o efetivo da Polícia Militar e civil, mas nomeando Delegado, Juiz, Promotor, Defensor e inicie um arrastão para desarmar as gangs que incomodam a comunidade. Segundo denúncias até o tráfico de entorpecentes, antes inexistentes em Murtinho, está preocupando pais e associações de classe, jovens fumam maconha pelas esquinas, em pleno dia, grupos vão se formando e aumenta, também, a prostituição juvenil. É o caos.

Vereador Osório Miranda dos Santos

FAS promove Curso sobre Alimentação Alternativa

Equipe do FAS com um grupo de formandas que participou do Curso no período da tarde

Nos dias 09, 10, 11 e 12, nos períodos da manhã e à tarde, o Fundo de Ação Social de Bela Vista - FAS - presidido pela Primeira Dama Olga Bianchi Zacarias, promoveu um curso sobre alimentação alternativa, na sede da Escola da Vida, ministrado pelas Técnicas da PROMOSUL, Sonia Xavier e Lara, especialmente treinadas e capacitadas no assunto.

A realização do curso em nossa cidade foi coordenado pela Sra. Hepher Gideoni Elias, Coordenadora da "Escola da Vida" e contou com o total apoio do Prefeito Municipal Abraão Zacarias e participação de quase 30 senhoras, preenchendo completamente o número de vagas existentes.

Página - 08

Livros de Receitas

Chegaram e estão à disposição dos interessados o Livro de Receitas da Casa da Amizade (N.1) Apenas R$ 20,00!

Maiores informações pelo FONE: 439 - 1410 com Estela.

População prestigiou as festividades alusivas ao 49º Aniversário de Jardim

Alguns Flagrantes das comemorações na Página - 10

INDICADOR PROFISSIONAL

Fisioterapia e Reabilitação

GLAUCELY FERREIRA GODOY
FISIOTERAPEUTA - CREFITO 8-8432 - F

CONVÊNIOS: UNIMED, BANCO DO BRASIL, FASSINCRA, TELEMS, FUSEX

CONSULTÓRIO: RUA 1 DE MAIO, S/N - CENTRO - ☎ (067) 251-1696
RESIDÊNCIA: RUA DR. ARY COELHO DE OLIVEIRA, 880 - ((067) 251-2563

JARDIM/MS

Cirurgiã Dentista

GISELY MARIE MACHADO SANTANA

ADULTOS E CRIANÇAS

CONSULTÓRIO: AV. DUQUE DE CAXIAS, 536 - SALA 03
Sobreloja Banco Bamerindus

☎ 251-2613 JARDIM/MS

ADVOGADAS

VILMA DA SILVA — OAB/MS 2574-B
VERA LOUREIRO DE ALMEIDA — OAB - 2573 - B

CAUSAS CÍVEIS E CRIMINAIS

RUA CUIABÁ, S/N - CENTRO

☎ (067) 439 - 1290

BELA VISTA/MS

ADVOGADO

DR. SALVADOR LOUREIRO
OAB/MS 3369

Causas Cíveis, Criminais e especialmente Trabalhistas

RUA DR. ARY COELHO DE OLIVEIRA, 600

☎ (067) 251-1661 JARDIM/MS

ADVOCACIA

DR. MARCUS A. RUIZ - "KARAY MBARETÊ"

CAUSAS CÍVEIS E CRIMINAIS
CONTRATOS - EXECUÇÕES

☎ (067) 251-1012 e 251-2424

"Quem tem o ideal nas Estrelas pisa nas pedras e não sente"

JARDIM/MS

Odontologia Restauradora

Ponte Fixa em Metalo Plática, Ponte Fixa em Metalo Cerâmica, Ponte Móvel, Clareamento Dentário, Aplicação de Flúor, Raio-X e Facetas Laminadas

DR. LAUCÍDIO VALDEZ DE BARROS
CRO 340 - MS

RUA TEN. BERNARDES,447 - ☎ 251-1436
RES. AV. CEL. CAMISÃO - ☎ 251-1039

JARDIM/MS

Cirurgiã Dentista

DRA. HELENA NANTES VARGAS

RUA TENENTE BERNARDES,558 - CENTRO

☎ (067) 251-2798

JARDIM/MS

ORTODONTIA

DR. ELIESER LUIZ DE OLIVEIRA

Aparelhos Corretivos e Preventivos

AV. DUQUE DE CAXIAS, 536 - Sala 5
Sobreloja do Banco Bamerindus
Atendimento de Segunda à Sábado

☎ 251-1648 JARDIM/MS

ADVOCACIA

DR. HÉLIO RUIZ e DR. HÉLIO TADEU RUIZ

CAUSAS CÍVEIS E CRIMINAIS

RUA 14 DE MAIO,470 - CENTRO

☎ (067) 251-1012 - 251 - 2424

JARDIM/MS

Para anunciar ligue: ☎ 439-1410

GAROTA IMPRENSA

DIA 13 DE MAIO/95 - ÀS 21:00 HORAS
NA CIDADE DE BONITO/MS
REALIZAÇÃO: DUEND ART'S
PRODUÇÃO: PASCOAL MITIDIÉRI

TRIBUNA DA FRONTEIRA
Diário Regional
Fundado em 20 de Fevereiro de 1.972
Propriedade: Gráfica e Editora Apa - CGC-MF 03.201.266/0001-90

DIRETORES
Ivaldo Pereira — Maria Estela V. Pereira

EDITOR: Ivaldo Pereira
REPORTAGENS: Ubaldino Rodrigues, João Carlos Velásquez

SUCURSAIS:
JARDIM - Correio Jardinense - Rua 14 de Maio,342 - ☎ (067) 251 - 1669 - André Luiz Ávalo
BONITO - Jornal de Bonito - Rua Monte Castelo, S/N - Redatores: Firmino de Barros e Pascoal Mitidieri
CARACOL - Tribuna de Caracol - Avenida Brasil, S/N - Redator Kenner Lopes Leite
ANTONIO JOÃO - Tribuna de Antonio João - Praça Eugênio Penzo, S/N - Redator: Élio de Lima Pinto
PORTO MURTINHO - Tribuna Murtinhense - Rua Coronel Ponce - ((067) 287-1239 - Redatores: Antonio Ruiz, Sandra Honda e João Carlos Velásquez

ASSINATURAS:
ASSINATUA ANUAL.....R$ - 100,00
ASSINATURA SEMESTRAL.....R$ - 60,00
ASSINATURA MENSAL.....R$ - 12,00

OS ARTIGOS ASSINADOS NÃO REFLETEM NECESSARIAMENTE A OPINIÃO DO JORNAL - ORIGINAIS ENVIADOS À REDAÇÃO NÃO SERÃO DEVOLVIDOS

FILIADO À:
ADJORI - Associação de Jornais do Interior
ABRAJORI - Associação Brasileira de Jornais do Interior

CASA ACUARELA

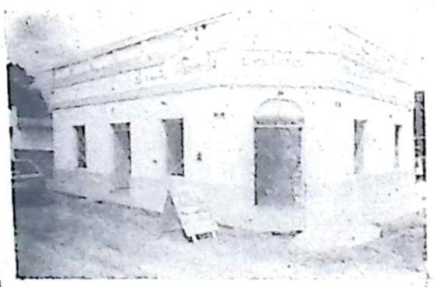

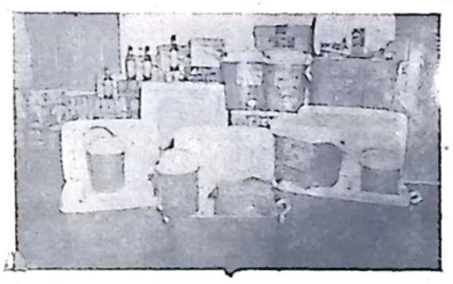
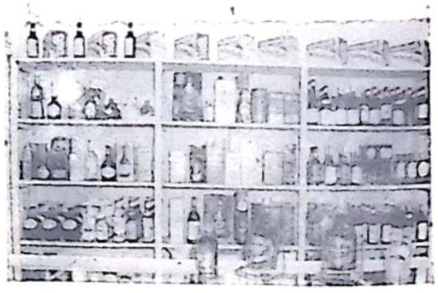

Jogos de copos Aperitivos Jogos de Isopor Wisky,Cervejas, Licores, Vinhos, Tequila,

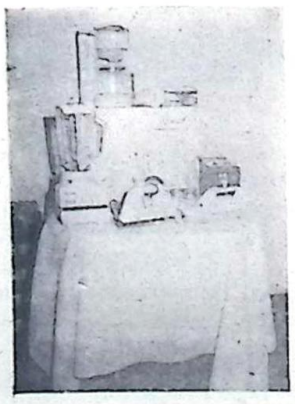
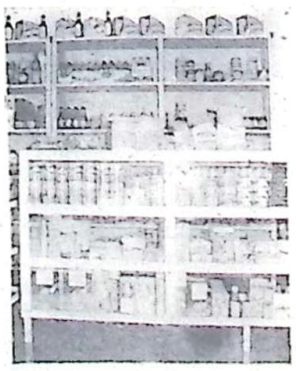

Refrigerantes, Refrigerantes Diets

Artigos de Perfumaria,

Massas Italianas

Bolos, Chocolates

Brinquedos,

Eletrodomésticos

☎ para contato 439 - 1568 - (Bela Vista-Brasil)

RUA LOMAS VALENTINA, 402 - BELLA VISTA/PARAGUAI

Banco do Brasil inaugura Posto de Atendimento no Paço Municipal

Nesta segunda-feira, dia 15, o Banco do Brasil inaugurou um Posto de Atendimento no prédio do Paço Municipal, em solenidade que contou com as presenças do Gerente da Agência local, Antonio Carlos Mariani, Prefeito Municipal Abraão Zacarias, Primeira Dama Olga Zacarias, Vereadores Marcos Elias Rios da Cruz e Nélio Diório, Secretários Municipais, Vice-Prefeito Dr. Sydney Nunes Leite, funcionários do Banco do Brasil, além do Chefe da Agência Fazendária de Bela Vista, Pedro Paulo Ibanhes; Presidente da Associação Comercial de Bela Vista, Saul Ortiz; Chefe da Inspetoria da Receita Federal de Bela Vista, Mario Sonomura; Defensor Público da Comarca, Dr. Danilo Coelho das Neves, e funcionários da Prefeitura Municipal.

O posto de atendimento do Banco do Brasil, que já está funcionando no Paço Municipal, em instalações cedidas pelo Prefeito Abraão Zacarias, vai funcionar no período das 09:00 às 14:00 horas, de segunda a sexta-feira contando inicialmente com dois terminais de caixa e um terminal para emissão de extratos e conferências de contas, estando capacitado para fazer o recebimento de diversos tributos e impostos e todas as operações financeiras mais comuns, como depósitos em conta corrente, poupança, descontos de cheques, etc...

A instalação do posto de atendimento do Banco do Brasil no Paço Municipal vai beneficiar diretamente as dezenas de estabelecimentos comerciais instalados na parte alta da cidade e um grande número de moradores que muitas vezes tinham de se deslocar por longas distâncias até as Agências bancárias, todas elas localizadas no antigo centro comercial da cidade, bastante distante da maioria dos Bairros e da área de maior concentração populacional de Bela Vista.

Mariani promete esforço do Banco

O Gerente da Agência local do Banco do Brasil, Antonio Carlos Mariani, afirmou inicialmente que este posto de atendimento que estava sendo inaugurado, iria somar-se às mais de cinco mil unidades que o Banco do Brasil possui em todo o País, reafirmando que mesmo com o momento difícil na economia brasileira, o BB vem procurando parcerias e lutando pelo incentivo e desenvolvimento dos setores produtivos, que movimentam a nossa economia.

Em suas palavras, Antonio Carlos Mariani ressaltou que aos funcionários do Banco do Brasil, como ele, só restava agradecer ao Prefeito Abraão Zacarias, pela cedência de um espaço e por todo o apoio prestado para que fosse possível a vinda e a instalação dessa unidade de atendimento no Paço Municipal. O Gerente salientou também que "de nossa parte, tenho certeza que envidaremos todos os esforços para que Bela Vista sempre seja bem atendida pelo Banco do Brasil, vamos nos esforçar para que possamos trazer investimentos, viabilizando recursos mais baratos para os produtores e empresários de Bela Vista, para que possamos ajudar e dar a nossa parcela de colaboração para o desenvolvimento desta cidade", concluiu Mariani.

Após os pronunciamentos do Prefeito Abraão Zacarias e do Gerente da Agência local do Banco do Brasil, todos os presentes visitaram as instalações do posto de atendimento e logo em seguida foi servido um gostoso coquetel às autoridades, convidados e funcionários do BB e da Prefeitura, que prestigiaram o ato. (UR)

Abraão elogia atuação do BB

No ato inaugural do posto de atendimento do Banco do Brasil, no prédio do Paço Municipal, o Prefeito Abraão Zacarias, um dos principais defensores da instalação dessa unidade do Banco nessa região da cidade, elogiou a iniciativa e o desprendimento do Gerente da Agência local do Banco, Antonio Carlos Mariani, que não mediu esforços para que o empreendimento se concretizasse. O Prefeito lembrou que nesse momento de dificuldades que o País enfrenta, o Banco do Brasil vem se mantendo como um bom parceiro, entendendo e procurando solucionar da melhor maneira possível as dificuldades dos setores produtivos da nossa economia.

Em suas palavras o Prefeito Abraão Zacarias lembrou que numa reunião em Porto Murtinho foi abordado o fato de que os Bancos particulares que atuam no Estado, muitos deles como órgão arrecadador dos tributos estaduais, nada fazem para reverter parte dos recursos que captam no Mato Grosso do Sul em pról de alguma entidade pública e ressaltou que o Banco do Brasil sempre é encontrado como um parceiro nessas horas.

Após a solenidade inaugural, os presentes visitaram as instalações do Posto de Atendimento do Banco do Brasil no Paço Municipal (Fotos Toninho Souza)

Prefeito Abraão Zacarias, em suas palavras na inauguração do Posto, ao lado a Primeira Dama e o Gerente da Agência local do BB, Antonio Carlos Mariani

Edital de Proclamas

Alexsandra Rosa da Silva Lopes, Oficiala Substituta por determinação Judicial, do Cartório de Registro Civil desta cidade de Bela VIsta-MS, faz saber a todos quanto o presente Edital de Proclamaas virem que, apresentaram os documentos exigidos pelo artigo 180 do Código Civil Brasileiro, incisos I-II-III e IV e pretendem se casar:

BALBINO GALEANO e NILZA INOCENCIO DA SILVA, brasileiros, solteiros, naturais desta cidade de Bela Vista-MS., e residentes nesta cidade; ele, estudante, filho de Marta Galeano; ela, estudante, filha de José Inocencio da Silva e de Uyara Wenceslau de Castro Silva.

Se alguém souber de algum impedimento que se oponha na forma da Lei.

Bela VIsta-MS., 17 de Maio de 1.995

Alexsandra Rosa da Silva Lopes
Oficiala Subtituta por determinação

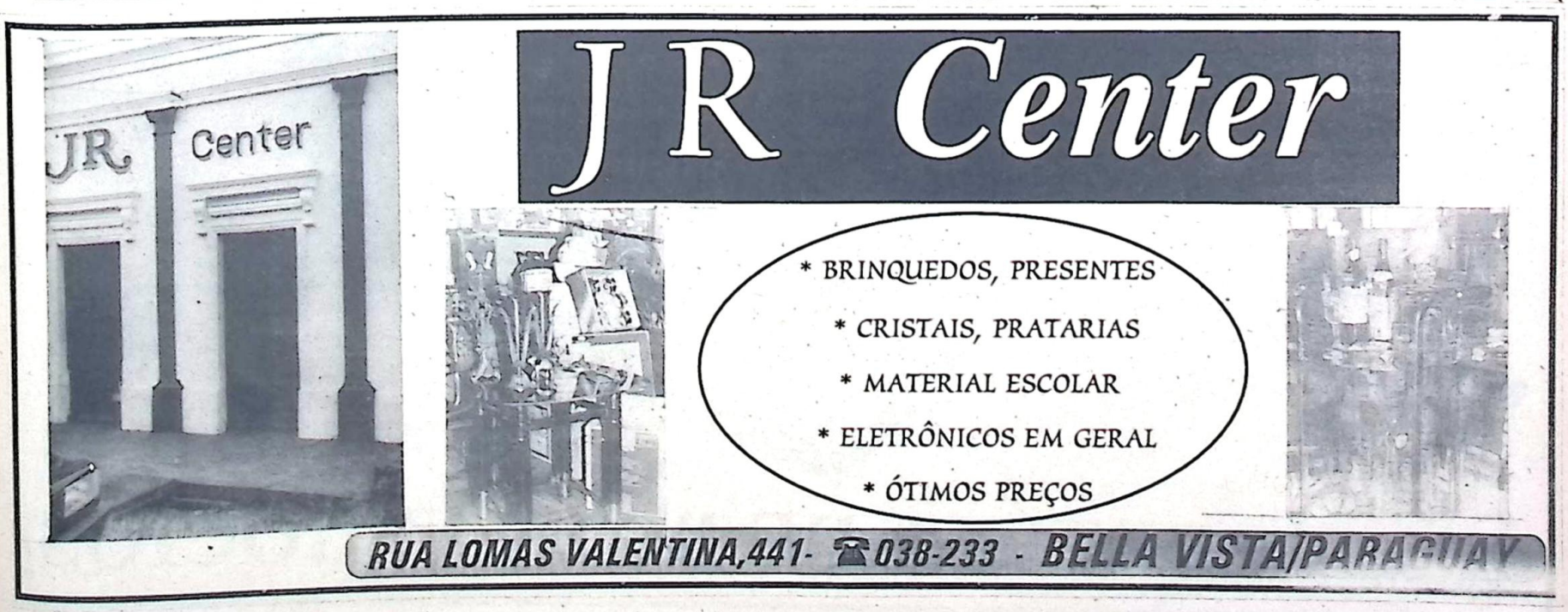

Supermercado Pantanal

O mais completo sortimento em Gêneros Alimentícios.
Artigos para presentes
Hortifrutigranjeiros
Anexo açougue e Lanchonete

RUA DR. CORRÊA,480

☎ (067) 287 - 1311

PORTO MURTINHO

O MELHOR PREÇO DA CIDADE. VENHA E CONFIRA

Parreiral Calçados Finos

Aqui você não anda... desfila!

CALÇADOS MASCULINOS E FEMININOS DAS GRIFFES: FEMME, SILVIA RABELLO, CRISTINA FRANÇA, CAMILO, ANDREDE, PUMA, PONY, CONVERSE, PICADILLY, ENTRE OUTROS

RUA CEL. CAMISÃO,1338

☎ (067) 251 - 2485

JARDIM/MS

AUTO POSTO PANTANEIRO (Cidade)

Abastecimento, lavagem, lubrificação, troca de óleo e polimento
E para melhor atendê-los temos também gelo e gás

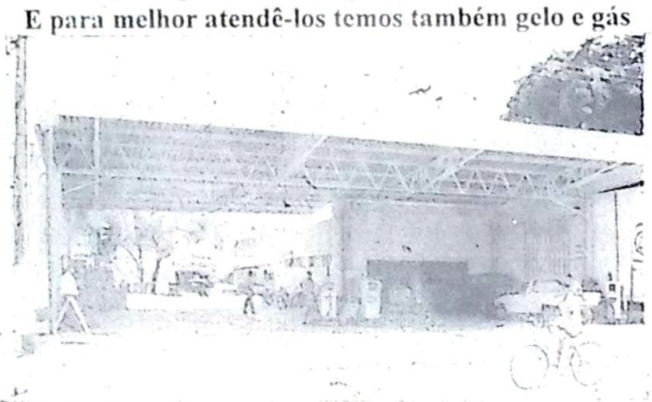

AUTO POSTO PANTANEIRO II (no Nabileque)

Agora você já pode pescar no Nabileque e região sem se preocupar em transportar combustível
Para melhor atendê-los o Auto Posto Pantaneiro também te atende no Nabileque Ambos com 24 horas de atendimento

☎ (067) 287-1238 - 287-1335 **Porto Murtinho/MS**

COMERCIAL
ISLA MARGARITA

Artigos importados em geral, eletrônicos bebidas, motores de popa, caça e pesca.

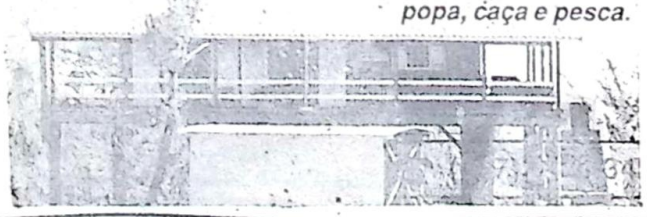

CASA VENDE-SE

No centro da cidade , Casa de Alvenaria, com 4 quartos.Sendo 2 suítes e 1 banheiro social, copa cozinha, dependencias de empregada, lavanderia, área de estar. Sito à rua Cuiabá.
Interessados ligar para o Fone: 439 - 1484 falar com Júnior ou Vania.

CONFECÇÕES LUMAKA

Roupas para Adultos e Crianças,
Confecções em geral em malhas, camisetas em várias cores,
Conjuntos de moleton e lanzinha

RUA TIRADENTES

☎ **(067) 495-1120**

(Falar com a Irmã Esperança ou Irmã Odete)

CARACOL/MS

Os melhores preços da cidade e região

D'GRIFFE MODAS

De: Maristani do A. Flores Spíndola

Confecções em Geral
Artigos para presentes,
Bijouterias em Porcelanas,
Calçados e muitas outras variedades

AV. MATO GROSSO,422

CARACOL/MS

VISITE-NOS E CONFIRA AS NOSSAS NOVIDADES

SUPERMERCADO TIMBIRI

Airton Floriano dos Santos

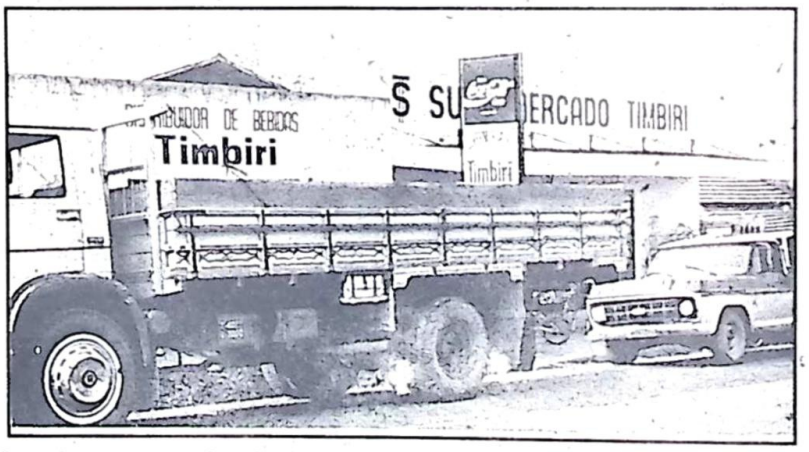

O maior estoque de gêneros alimentícios, bebidas, frios, armarinhos e ferragens da cidade, pelo menor preço.

Av. Brasil, 1.140 - Fone: 495-1145 - Fax: 495-1115 - CARACOL-MS

Realizando evento de credibilidade para você ter a certeza de um bom negócio!

(067) 439-1558

PORTEIRA LEILÕES RURAIS LTDA

CERTEZA DE BONS NEGÓCIOS

Câmara é Notícia e Informação

Plenário terá alas para fumantes e não fumantes

Um assunto que mereceu demorada discussão na sessão ordinária da Câmara Municipal, terça-feira, foi o pedido do Vereador Roney Moraes Simões para que a mesa baixasse uma resolução ou Decreto, proibindo os Vereadores fumantes de exercitarem seus vícios durante as sessões.

O Vereador Roney Moraes Simões recorreu como pode para ver se aprovava sua proposição, primeiro sugeriu aos Vereadores Médicos, Fernando de Freitas Elias e Geraldo Pinheiro Murano, que detalhassem os prejuízos à saúde provocados pelo fumo, depois apelou para a Presidente da Casa, Vereadora Orlanda Freitas dos Santos, para que "deixasse um pouco a democracia de lado e baixasse uma Resolução, ou um Decreto, proibindo definitivamente o fumo nas sessões da Câmara Municipal", sob a Justificativa de que as sessões duram muito pouco e ninguém vai morrer se ficar uma ou duas horas sem fumar, "além do que vamos poder trabalhar num ambiente mais saudável, com mais saúde e quem viver nos prestigiar vai respirar um ar mais puro aqui dentro desta Casa", argumentou Roney Moraes Simões.

O Vereador Marcos Elias Rios da Cruz, Primeiro Secretário da Casa, sugeriu a criação de duas alas no Plenário, separando os Vereadores fumantes e os não fumantes. A idéia foi aproveitada pelo Vereador Luiz Alexandre Loureiro Palmiéri, que pediu que a decisão fosse tomada pelo Plenário, com a votação das duas propostas, a proibição total do cigarro e a criação de alas para fumantes e não fumantes.

Vereador Roney Moraes Simões

Maior solidariedade entre os companheiros

A Presidente da casa, por sua vez, Vereadora Orlanda Freitas dos Santos, afirmou que não iria baixar um Decreto proibindo o cigarro na Câmara, por entender que se assim procedesse estaria praticando um ato autoritário e discriminando os colegas fumantes, aproveitou para sugerir mais solidariedade entre os companheiros dizendo que quem quisesse fumar durante as sessões poderia se afastar do Plenário para satisfazer o vício e voltar logo em seguida, argumentando que "realmente o cheiro do cigarro nas narinas de quem não fuma é algo extremamente incômodo".

Vereadora Orlanda Freitas dos Santos

Por fim, depois de acirrados debates e muitas sugestões, algumas surpreendentes, como a compra de máscaras para os Vereadores não fumantes, a Presidente Orlanda Freitas dos Santos decidiu pela votação em Plenário das duas proposições, proibição total e a criação de alas para fumantes e não fumantes. Por seis votos a dois, venceu a emenda proposta pelo Vereador Luiz Alexandre Loureiro Palmiéri, criando no Plenário da Câmara Municipal uma ala para os fumantes e outra para os não fumantes. Votaram pela proibição total do cigarro nas sessões, os Vereadores Roney Moraes Simões e Nélio Diório, que fogem do cigarro como o diabo da cruz.

Cigarro é relaxante muscular

Em Pronunciamento na Tribuna da Câmara Municipal o Vereador Geraldo Pinheiro Murano abordou o caso do cigarro nas sessões, lembrando que é médico e fumante diagnosticou que o ar nas dependências da Câmara Municipal não é tão prejudicial assim para justificar tanta polêmica em torno do assunto, por isso havia votado a favor da divisão do plenário em duas alas. O Vereador aproveitou para esclarecer que "o cigarro também é um relaxante muscular, ameniza o tensão e a ansiedade das pessoas".

Vereador Geraldo Pinheiro Murano

Movimento Pró-Comércio Livre

Geraldo Pinheiro Murano informou na Tribuna da Câmara que no próximo dia 19, em Ponta Porã, estará acontecendo um movimento em defesa da criação de um Comércio Livre na região, que contará com a presença de autoridades de Brasília, do Estado e de toda a região de fronteira. Geraldo Pinheiro Murano sugeriu que Bela Vista também participe desse movimento, enviando uma comissão, inclusive com a participação dos Vereadores, "pois trata-se de um assunto que diz respeito diretamente ao nosso Município e nós Vereadores temos de participar e apoiar essas iniciativas" afirmou ele.

Murano destaca o trabalho dos Médicos

Ainda em seu Pronunciamento, o Vereador Geraldo Pinheiro Murano fez a leitura do trecho de um artigo publicado no Jornal do Conselho Regional de Medicina, assinado pelo Dr. Mesquita - representante do Conselho - versando sobre a regulamentação dos Prontos Socorros, onde a autoridade médica afirma que o atual Governo não tem dado à saúde a atenção que prometeu durante a última campanha eleitoral. Diz o trecho do Artigo: "a perversidade maior do sistema é que a população mal atendida pela falta de condições, acaba culpando os médicos, que na verdade não tem nenhuma culpa, pelo contrário, é a consciência e a coragem dos médicos que ainda tem salvo muitos brasileiros".

Segundo Geraldo Murano, "o pensamento desse colega é o meu pensamento e acredito que seja dos meus colegas também" e complementou: "nós, aqui mesmo em Bela Vista, temos lutado e defendido o nosso Hospital e o nosso Pronto Socorro, por isso queria que vocês entendessem e que a população entenda também, que os médicos, hoje, são os que verdadeiramente vem lutando pela saúde dos brasileiros, como nós, em Bela Vista".

Para exemplificar melhor as suas palavras, o Médico e Vereador Geraldo Pinheiro Murano citou o caso de alguns colegas médicos que graças a muita dedicação e interesse evitaram diversas viagens da ambulância do Hospital para Campo Grande e até viagens de pacientes com seus próprios recursos, muitas vezes escassos, mas apesar disso receberam do SUS este mês apenas R$ 316,00 reais, 'o que é uma vergonha", enfatizou Murano.

Moções de Condolências

Na sessão ordinária da última terça-feira, dia 16, os Vereadores Geraldo Pinheiro Murano e Roney Moraes Simões pediram o encaminhamento de uma Moção de Condolências à família do Sr. Patrício Aguilera, apresentando sinceros pêsames pelo seu falecimento ocorrido no domingo, dia 14.

O Vereador Marcos Elias Rios da cruz, em nome da bancada peemedebista na Câmara Municipal, pediu que fosse enviada uma Moção de Condolências aos familiares do Sr. Gaudioso Brites, pelo seu falecimento ocorrido semana passada, lembrando que o falecido era membro do Diretório Municipal do PMDB de Bela Vista.

Marcos Elias contesta críticas e sai em defesa do Governo do Estado

Outro que usou a Tribuna da Câmara Municipal na sessão ordinária de terça-feira passada foi o Vereador Marcos Elias Rios da Cruz, inicialmente solidarizou-se com o Requerimento apresentado na Assembléia Legislativa pelo Deputado José Teixeira, com cópia enviada à Câmara Municipal, onde o parlamentar defende uma parceria entre todos os Municípios e o Governo do Estado, viabilizando a aquisição de ambulâncias para serem sorteadas mensalmente entre as Prefeituras, vindo dessa forma a atender as comunidades mais carentes e necessitadas no setor de saúde, iniciativa que segundo o Vereador, serve de exemplo para outras ações que podem ser desenvolvidos na busca de soluções para os maiores problemas das comunidades que só assim, através de parcerias e ações conjuntas podem ser resolvidos.

Marcos Elias rechaçou as críticas que vem sendo estampadas na Imprensa Estadual, por parte de políticos, Prefeitos e da própria Imprensa, contra o Governo do Estado, as quais, segundo ele, em sua maioria partem dos adversários políticos e de pessoas que não procuram soluções para nada, para as quais é muito mais fácil ficarem apenas criticando. O Vereador elogiou a iniciativa do Deputado José Teixeira e disse que apesar de não ser seu eleitor nem companheiro político, sente-se orgulhoso de ver que ainda temos na Assembléia Legislativa Deputados realmente preocupados em apresentar soluções para as dificuldades enfrentadas pela população do Estado, "esse é o tipo de exemplo que deveria ser seguido por todos os políticos, porque não adianta nada as pessoas ficarem apenas se lamentando sem no entanto apresentarem sugestões ou procurarem caminhos que venham de encontro aos interesses da sociedade como um todo".

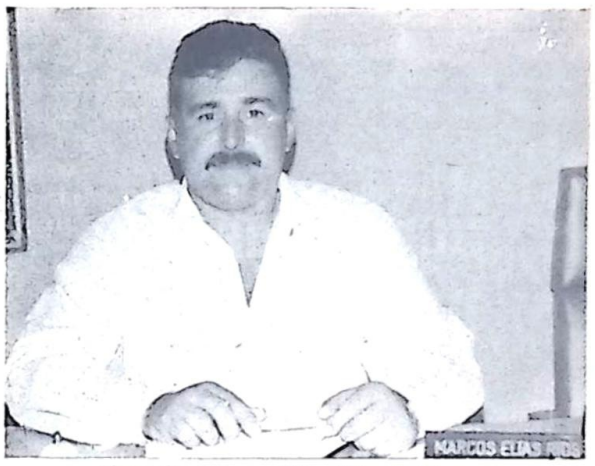

Vereador Marcos Elias Rios da Cruz

Marcos Elias ressaltou que fazem pouco mais de quatro meses que o Dr. Wilson Barbosa Martins assumiu o Governo do Estado e todos sabem que não é fácil colocar a casa em ordem logo nos primeiros meses, muitos administradores levam mais de ano para fazerem isso, "por esses motivos entendo que não são justas essas cobranças tão duras que vem sendo feitas contra o Governo do Estado e contra uma pessoa que nós conhecemos tão bem, sobre o qual até mesmo os adversários políticos reconhecem a sua idoneidade e seriedade que é o Dr. Wilson Barbosa Martins", "ele, continuou Marcos, com certeza está fazendo o possível e o impossível para colocar a casa em ordem, criando com isso condições para poder deslanchar da melhor maneira possível o seu Governo".

Marcos ressaltou também que hoje em dia quem não administrar com os pés no chão, gastando apenas o que tem disponível, vai caminhar para a falência, seja na Administração Pública, empresarial ou familiar, "tenho certeza que o Dr. Wilson e sua equipe estão administrando com os pés no chão, por isso não se justificam essas reclamações, críticas e lamentações que partem de muitos políticos do nosso Estado, a maioria deles usando desse artifício até mesmo em interesse próprio" enfatizou Marcos Elias. O Vereador finalizou seu pronunciamento assinalando que "realmente vivemos tempos difíceis e de crise, temos de lutar, é claro, mas com os pés no chão e nos adaptando a nova realidade econômica nacional, que exige a busca de novas alternativas e muita criatividade, a exemplo do Requerimento do Deputado José Teixeira, a que me referi no início das minhas palavras", complementou o Edil belavistense.

Anuncie aqui:
Tribuna da Fronteira

NAVIOS DE GUERRA PASSAM EM PORTO MURTINHO E SEGUEM PARA ASSUNÇÃO

Porto Murtinho - Os navios de Guerra, Paraguassu, Parnaiba e Potengi; cruzaram semana passada em Porto Murtinho, quando se dirigiam à Assunção, capital do Paraguai.

Na passagem dos Navios de Guerra em Porto Murtinho, foram convidadas diversas autoridades para que conhecessem os navios - que estavam atracados no Porto, entre elas o Comandante da Capitania dos Portos Cap-Ten.Lauri Dari Gish; Luiz Carlos de Abreu-Prefeito Municipal e Emy Ohara de Abreu; Oswaldo Anastácio Chefe da Receita Federal ; Capitão de Infantaria Wilson Nascimento e Ten.Villasanti-Polícia Militar.

Segundo o Comandante do Navio de Transporte Fluvial Paraguassu Capitão de Corveta Enito Salles de Morais Filho, "a passagem por Porto Murtinho, se faz necessário, porque estamos indo à Assunção, Capital do Paraguai, para comemorarmos, juntos com o País irmão, mais um aniversário de sua Independência".

Ainda estavam presentes os oficiais da Marinha-Cmt do Navio Parnaiba-Marcio Souza Albuquerque; Cmt do Navio Tanove Potengi , Capitão Tenente Niwton Almeida Costa Netto, Cap-Ten.Denis Mello Wladmilson Borges-Cmt do Navio Patrulha Poti e Capitão de Engata Edson Nomalho Tinoco - Comandante da Flotilha Mato Grosso.

Um pequeno coquetel foi oferecido aos visitantes

Uma lembrança sendo entregue pelo Comandante da Flotilha Mato Grosso Cmt.Tinoco ao Prefeito Luiz - Carlos de Abreu

Comandante recepcionando o Prefeito Luiz Carlos de Abreu

1ª Dama Emy Ohara de Abreu, Prefeito Luiz Carlos de Abreu Comandante Tinoco da Flotilha Mato - Grosso

Cap.Wilson; Cap.Ten.Gish Oswaldo Anastácio, Carlinhos, Prefeito Luiz Abreu e Comandante Tinoco

Aprovados os nomes das Integrantes do Conselho de Desenvolvimento Industrial

A Assembléia Legislativa aprovou dia - (16.05) os nomes dos novos componentes do Conselho de Desenvolvimento Industrial(CDI). São eles, na condição de titulares, Frederico Valente e Alfredo Sulzer. Por causa - de requerimento apresentado pelo deputado Jerson Domingos, que propôs a obstrução - na votação de projetos do Executivo enquanto não for resolvido o problema da greve - dos Policiais Civis, seis parlamentares abandonaram o plenário, com o objetivo de a matéria não ser votada.

Votaram de forma favorável ao projeto - os deputados Valdenir Machado, Celina Jallad, Jercé Euzébio, Murilo Zauith, Nelito Câmara, Waldemir Moka, Hosne Esgaib, Zé - Teixeira, Waldomiro Gonçalves, Waldir Neves, Moysés Nery, Eder Brambilla, Londres - Machado e Roberto Orro.

Estiveram ausentes dos deputados Anilson Prego, Maurício Picarelli, Jerson Domingos e Akira Otsubo. Já os parlamentares Antônio Carlos Arroyo, Cícero de Souza, Zeca do PT, Ben Hur, Paulo Estevão e Franklin Masruha abandonaram o plenário na tentativa de a votação da mensagem ser obstruida.

O requerimento de Jerson Domingos, através do qual foi proposta a obstrução da votação de matérias do governo do Estado enquanto não for solucionado o impasse que - levou os policiais civis a entrar em greve, foi assinado por 13 parlamentares.

AUTO PEÇAS
UNIVERSAL JARDIM
Peças para automóveis e caminhões, materiais para pintura, parabrisas, etc...
MATRIZ: RUA TEODORO RONDON,711
☎ 241-2286 AQUIDAUANA
FILIAL: RUA DUQUE DE CAXIAS, 467
☎ 251-1361 JARDIM

DROGARIA
SANTO ANTONIO
Medicamentos, Perfumaria, Aplicação de Injeção
Atendimento personalizado
AV. DUQUE DE CAXIAS, esquina com 01 DE MAIO
☎ 251 - 1091
JARDIM/MS

ABASTECEDORA AGROSSOL DE COMBUSTÍVEL LTDA
ATLANTIC
☎ 251-1103
Combustível Filtrado, Filtros, Troca de Óleo, Borracharia e Lanchonete
Av. Duque de Caxias, s/nº - Jardim - Mato Grosso do Sul

ANTARCTICA
UMA PAIXÃO NACIONAL
VIANA - Distribuidor Antarctica
Praça Nossa Senhora da Conceição,225 - ☎ 241 - 3838 - AQUIDAUANA/MS
CIDADES ATENDIDAS: Aquidauana, Anastácio, Miranda, Bodoquena, Bonito, Nioaque, Dois Irmãos do Buriti, Guia Lopes da Laguna, Jardim, Bela Vista, Caracol e Porto Murtinho

PORTO MURTINHO

Redatores: Antonio Ruiz, João Carlos Velásquez e Sandra Houda

Câmara é Notícia e Informação

APROVADA AS CONTAS DA CÂMARA

Em ofício enviado ao Ex-Presidente da Câmara Municipal de Porto Murtinho João da Cruz Pacheco foi aprovado os Balancetes de Despesas da Câmara em sua gestão.

O Ofício diz o seguinte:

OF. CC/TC/MS. Nº 667/95

Prezado Senhor,

Conforme deliberação do Plenário deste Corte de Contas, estamos comunicando o inteiro teor do Acórdão nº 051/95, proferindo nos autos do processo TC-02455/94, Balancete de janeiro a dezembro e Balanço Geral de 1.993; Termo de Transferência de Cargo, da Câmara Municipal.

Assim sendo, estamos encaminhando cópia do documento acima citado, para conhecimento.

Na oportunidade, renovamos votos de estima consideração.

João da Cruz Pacheco

Atenciosamente

Delmir Erno Schweich
Chefe do Cartório

Ilmo Sr. João da Cruz Pacheco - MD. Ex-Presidendente da Câmara Municipal de Porto Murtinho-MS

ACÓRDÃO Nº 051/95

Processos	TC - 01131/93	TC-02797/93	TC-03807/93
	TC - 05457/93	TC-07719/93	TC-09391/93
	TC - 11852/93	TC-14237/93	TC-15826/93
	TC - 17511/93	TC-19138/93	TC-00637/94
	TC - 02455/95	TC-00798/93	

Interessado: Câmara Municipal de Porto Murtinho
Relator: Conselheiro Osmar Ferreira Dutra

Balancete de janeiro a dezembro e Balancete Geral referente ao exercício financeiro de 1.993; Termo Transferência de Cargo.

VISTOS, relatados e discutidos os autos de Balancetes de janeiro a dezembro e balanço geral de 1.993, processos TC-01131/93, TC-02797/93, TC-0380/93, TC-05457/93, TC-07719/93, TC-09391/93, TC-11852/93, TC-1423/93, TC-15826/93, TC-17511/93, TC-19138/93, TC-0063 e TC-02455/95, na 7ª Sessão Ordinária, do dia 21 de março de 1.995.

ACORDAM, os Conselheiros do Tribunal de Contas do Estado de Mato Grosso do Sul, por unanimidade de votos, nos termos do relatório e voto do Excelentíssimo Senhor Conselheiro-Relator OSMAR FERREIRA DUTRA, acolhendo o parecer do Ministério Público Especial no sentido de que as contas da Câmara Municipal de Porto Murtinho, referentes ao exercício financeiro de 1.993, sejam julgados regulares com ressalva e aprovadas, de conformidades com o inciso II do artigo 76 da Lei Complementar nº 048/90, e o Ordenador de Despesas, Senhor João da Cruz Pacheco, julgado quites, nos termos do artigo 77 do mesmo dispositivo legal, sem prejuízo das cominações impostas em julgamentos, anteriores ou posteriores, de outros processos.

SALA DAS SESSÕES, 21 DE MARÇO DE 1.995

Conselheiro Carlos Ronald Albaneze-Presidente, Conselheiro Osmar Ferreira Dutra-Relator, Conselheiro Horácio Cerzósimo de Souza, Conselheiro Paulo Roberto Capiberibe Saldanha, Conselheiro João Totó da Câmara, Conselheiro Ruben Figueiró de Oliveira, Conselheiro Augusto Maurício da Cunha e Menezes Wanderley.

Dr. Terto de Moraes Valente Procurador-Chefe do Ministério Público Especial.

NOTA À IMPRENSA

Diretor de Portos e Costas aprova normas e procedimentos para a navegação interior

O Diretor de Portos e Costas assinou, em 11 de março, a Portaria nº 0011/95, que aprova Normas e Procedimentos para a Navegação Interior, as quais, doravante, passarão a regular essa classe de navegação.

O referido documento vem atender a reivindicação da Comunidade Marítima Brasileira no sentido de que fosse elaborada uma legislação específica sobre o assunto, contendo todas as normas e requisitos de segurança da navegação interior.

As novas Normas Simplificam inúmeros procedimentos ora existentes e delegam diversas competências aos Capitães dos Portos, que serão responsáveis pelo estabelecimento dos limites da navegação interior em suas respectivas áreas de jurisdição.

No capítulo que trata de Pessoal, foram estabelecidos Níveis de Equivalência entre os Grupos e Categorias de pessoas da Marinha Mercante, baseados na Certificação de cada um. Os profissionais certificados através dos cursos do Programa de Ensino Profissional Marítimo de 1.995, poderão cambiar de Categoria, nos níveis estabelecidos, mediante autorização dos Capitães dos Portos. Os possuidores de diplomas e certificados obtidos antes de 1.995, poderão requerer a transferência de Categoria, à título excepcional, à DPC, via Capitania dos Portos.

O estabelecimento das Tripulações de Segurança das Embarcações e a emissão dos respectivos Cartões de Tripulação de Segurança (CTS) foram tornados mais flexíveis, os quais passarão a se basear nas vistorias especiais realizadas para esse fim e não mais nas tabelas ora existentes. Em complementação, a validade dos CTS das embarcações foi ampliada para quatro anos, as embarcações até 10 AB não precisam mais dispor de CTS, e foi dispensada a obrigatoriedade dos tripulantes das embarcações dotadas, apenas, de transceptor VHF, de portarem o Certificado de Operador de Radiotelefonia Restrito.

No Capítulo que trata do Material, as dotações de material e de equipamento passaram a se basear na arqueação bruta da embarcação, no tipo de atividade desenvolvida e na propulsão.

Foram criados novos ítens com os respectivos requisitos de navegação, radiocomunicações e de combate a incêndio, de modo a dar maior respaldo às listas de verificação de material a serem seguidas por ocasião das vistorias ou durante as ações de fiscalização executadas pela Polícia Naval.

Com a finalidade de facilitar a consulta pelo usuário e o trabalho de vistoriador, a dotçaão de material de salvatagem foi condensada em uma só tabela.

O ítem que trada de Vistoria e Certificação trouxe muitas modificações e simplificações. Os Termos de vistoria Anual e de Renovação foram substitídos pelo Certificado de Segurnaça da Navegação, o qual será automaticamente cancelado no caso de reclassificação da embarcação para operar em outra classe, serviço ou atividade.

As Vistorias Anuais foram substituídas por Vistorias Intermediárias e Complementares. As embarcações foram divididas pelo tipo de carga transportada, pelo serviço em que são empregadas e pela propulsão (com ou sem), acarretando o estabelecimento de prazos diferentes para a Vistoria de Renovação e a validade dos certificados. Foi cancelada a Vistoria para Transporte de Carga no Convés, criando-se, em seu lugar, requisitos e procedimentos específicos para esse transporte, diretamente na lista de verificação do setor casco.

Outra importante alteração decorrente das novas Normas consiste na apresentação de um Termo de Responsabilidade, pelo interessado, por ocasião da solicitação para o transporte de mercadorias perigosas embaladas. A documentação sobre o transporte dessas mercadorias também foi alterada de modo a se poder definir, claramente, as responsabilidades do expedidor, transportador e do Comandante da embarcação. Ainda sobre esse assunto, foi tornada obrigatória a apresentação, por ocasião do carregamento, do Certificado de Aprovação da embalagem que contiver a mercadoria perigosa. Caberá a uma organização reconhecida pelo Governo brasileiro, certificar o transporte de mercadorias perigosas em graneis.

O ítem que trata da Inscrição e Registro também trouxe várias modificações. Foi extinta a Licença Avulsa, que habilitava, provisoriamente, a embarcação navegar da área de sua construção para o local de sua inscrição e durante as provas de mar. Da mesma forma, não será mais expedido o Documento Provisório de Propriedade das embarcações sujeitas apenas à Inscrição. Por outro lado, o Título de Inscrição de Embarcação não terá mais prazo de validade.

Objetivando dar mais flexibilidade à inscrição de uma embarcação, o seu proprietário poderá optar por inscrevê-la na Capitania dos Portos da jurisdição de sua residência ou, então, onde a embarcação vai operar.

A consecução desse vultoso trabalho só foi possível graças as inúmeras colaborações recebidas de diversos órgãos e entidades interessadas.

As Normas e Procedimentos para a Navegação Interior só entrarão em vigor em 1º de julho do corrente ano e o Diretor de Portos e Costas espera receber, até o dia 30 de maio, novas sugestões que visem aperfeiçoar os assuntos contidos na Portaria ora assinada.

MARIO AUGUSTO DE CAMARGO OZÓRIO - VICE-ALMIRANTE / DIRETOR.

REAL MADEIRAS

De: Umberto Vieira de Lima

VIGAS, CAIBROS, TÁBUAS, MADEIRAS PARA MANGUEIRA, ETC.

AS MELHORES MADEIRAS COM OS MELHORES PREÇOS DA REGIÃO!!

RUA BARÃO DO LADÁRIO,20 - CENTRO
BELA VISTA/MS

JL - AUTO PEÇAS
Peças em geral, para veículos e tratores
(Fiat, Ford, chevrolet, CBT, Mercedes, etc...)
RUA CEL. PILAD REBUÁ,1529
☎ (067) 255-1562 - FAX 255-1562
BONITO/MS

Restaurante Alvorada
Rodízio, Comercial, Marmita, Marmitex, Bebidas, Refrigerantes e aos Domingos frango assado
AV. CEL. STUCK
JARDIM/MS
☎ (067) 251 - 1350

MALHAS DIANA
Indústria Comércio Ltda.
Uniforme Escolar, Serviço de Serigrafia, Camisetas, Moleton, Shorts Unifiormes Esportivos
Armando C. Horn
RUA CEL. PILAD REBUÁ, 1616
☎ (067) 255 - 1634 - BONITO/MS

FAS promove curso sobre Alimentação Alternativa

Nos dias 09, 10, 11 e 12 pp., nos períodos da manhã e à tarde, o Fundo de Ação Social de Bela Vista - FAS - presidido pela Primeira Dama Olga Bianchi Zacarias, promoveu um curso sobre alimentação alternativa, na sede da Escola da Vida, ministrado pelas Técnicas da PROMOSUL, Sonia Xavier e Lara, especialmente treinadas e capacitadas no assunto.

Entende-se por alimentação alternativa, um conjunto de alimentos de alto valor nutritivo, de baixo custo e facilmente encontrados na natureza, mas que em sua maior parte são desperdiçados, como talos, brotos, raizes, cascas, sementes, inclusive farelos, que muitas vezes são servidos como alimentação animal, ou seja, muitas vezes os animais ficam com a melhor parte dos alimentos e o ser humano com a pior, por absoluta falta de conhecimentos na área de alimentação alternativa. O curso oferecido gratuitamente pelo FAS, veio justamente para oferecer uma maior conscientização e informações às donas de casa, sobre o valor nutritivo de cada alimento.

Um exemplo muito comum do desperdício de alimentos de alto valor nutritivo são os farelos de arroz, trigo e até a quirera do arroz, que podem reverter o processo de desnutrição numa pessoa sem que seja preciso ela recorrer aos remédios comuns indicados para o tratamento. Os benefícios da introdução da alimentação alternativa na saúde das pessoas são inúmeros, ela pode promover um melhor crescimento e desenvolvimento da criança, tanto dentro como fora do útero, regula as funções intestinais, aumenta a resistência do organismo contra as infecções, previne a cura, a anemia nutricional, ajuda no combate às doenças respiratorias, etc... Além de proporcionar uma grande variação de cardápio, diminuição da quantidade ingerida de alimentos por refeição, aumentando o intervalo entre uma refeição e outra, porque satisfaz melhor e enriquece a alimentação diária, devido ao seu alto valor nutritivo.

A Sra. Maria Salomé Melo, uma das senhoras que participou do curso, ficou encarregada de repassar as informações sobre a alimentação alternativa, para as pessoas interessadas em fazer um melhor aproveitamento dos alimentos que são diariamente desperdiçados. Com certeza até mesmo a economia da família pode melhorar muito depois que as donas de casa conhecerem melhor as inúmeras vantagens e economias que a alimentação alternativa pode proporcionar. A realização do curso em nossa cidade foi coordenado pela Sra. Hepher Gideoni Elias, Coordenadora da "Escola da Vida" e contou com o total apoio do Prefeito Municipal Abraão Zacarias e participação de quase 30 senhoras, preenchendo completamente o número de vagas existentes.

A Presidente do FAS, Olga Zacarias, faz a entrega de Certificados à uma das participantes do Curso

No último dia do curso, as aulas foram práticas, as alunas colocaram a mão na massa e prepararam diversos pratos. Após a entrega de Certificados de Participação, pelo FAS, todos saborearam e aprovaram as deliciosas guloseimas preparadas a partir do uso dos alimentos alternativos. (UR).

Equipe do FAS com um grupo de formandas que participou do Curso no período da tarde

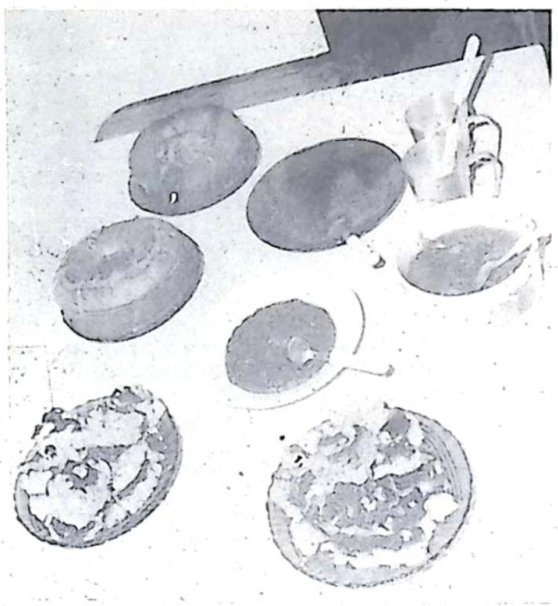

Diversos pratos, doces e salgados, foram preparados pelas alunas, no final do Curso

Atenção Srs.Pecuaristas

Voce que está pensando em desmatar fazer açudes, terraplanagens ou preparar o solo de sua propriedade, agora em Jardim voce pode contar com um representante da "PRUDESMAT" LTDA, prestamos serviços com máquinas D-6 Caterpilar e D-7 Fiat - Fazemos todo seu serviço com pagamento à combinar: Em R$ ou gado. Procure nosso representante, Sr.Figueredo, na - rua Ari Coelho de Oliveira ou pelo FONE: 251 - 1968 ou 421 - 7770 com Prudencio Tomaz.

Câmara é Notícia e Informação

Construção de Pouso Boiadeiro na Rodovia Bela Vista/Antonio João

Na sessão ordinária desta Terça-feira, dia 16, realizada pela manhã, o Vereador Nélio Diório apresentou uma Indicação endereçada ao Prefeito Municipal, solicitando que seja providenciada a construção de um pouso boiadeiro no ponto conhecido como "Santa Rita", na Rodovia Bela Vista/Antonio João.

Vereador Nélio Diório

No seu expediente, o Vereador Nélio Diório destaca que em virtude de não existir um local apropriado para o pouso das boiadas tocadas pela citada Rodovia, os boiadeiros são obrigados a pernoitar com grandes quantidades de animais nas estradas vicinais de acesso às Fazendas da região, muitas vezes interditando totalmente essas estradas, causando transtornos aos usuários das mesmas, podendo acontecer até mesmo desentendimentos mais graves.

Moções de Congratulações

O Vereador Nélio Diório, apresentou pedido para que fosse enviada uma Moção de Congratulações à gerência da Agência local do Banco do Brasil, parabenizando-a pela implantação de posto avançado do Banco no Edifício do Paço Municipal, iniciativa que segundo o Vereador, virá beneficiar bastante os moradores dessa região da cidade, evitando o deslocamento por longas distâncias, muitas vezes apenas para quitar um imposto ou conferir a conta bancária.

Outra Moção de Congratulações, de autoria do Vereador Nélio Diório, foi endereçada ao colunista social do Jornal Tribuna da Fronteira, Pascoal Mitidéri Pereira, pela realização com sucesso do concurso Garota Imprensa, promovido na cidade de Bonito no último final de semana, evento que contou com a participação de representantes de todos os Municípios da nossa região, inclusive de Bela Vista, que se fez presente em uma grande caravana, liderada pelo radialista Odair de Oliveira, da Rádio Bela Vista.

LOJA SÃO JOÃO

Calçados, roupas feitas, artigos infantil, redes, colchonetes para acampamentos, biquinis, etc...

RUA 29 DE MAIO,693

☎ 255-1265

BONITO/MS

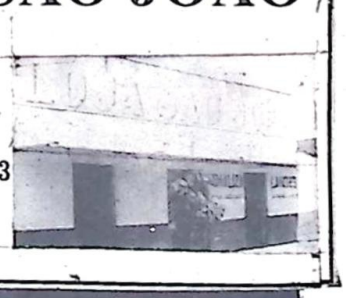

GRUPO SÉRGIO MORETTO

Posto SHELL Jardim
Comprove a qualidade de nossos serviços.
Av. Duque de Caxias, 693 - Fone: 251-1920
Jardim - MS

Auto Posto LAGUNÃO
Em Guia Lopes, o melhor atendimento
Av. Santa Terezinha, s/nº - Fone: 251-1359
Guia Lopes da Laguna-MS

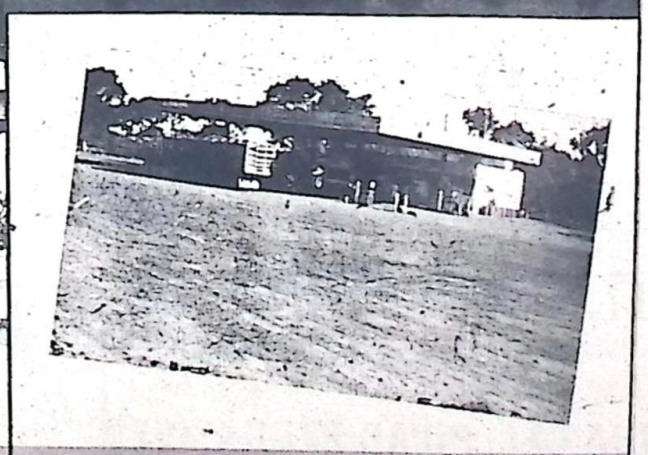

Auto Posto LAGUNÃO II
(Antigo Posto Rubão)
Rodovia BR-267, Km 23 - Jardim/Porto Murtinho
Jardim-MS

POSTO SANTA MARIA

De: Almir Stein

LAVAGEM,
LUBRIFICAÇÃO,
TROCA DE ÓLEO
E ABASTECIMENTO
24 HORAS,
DIA E NOITE,
COM AQUELE
ATENDIMENTO
ESPECIAL

Agora sob nova direção, o Posto Santa Maria oferece um serviço de primeira qualidade, onde a satisfação do cliente está em primeiro lugar

☎ (067) 439 - 1904

RUA ANTONIO JOÃO, 593 BELA VISTA/MS

MAGNO'S HOTEL

Ao chegar em Antonio João não deixe de desfrutar do excelente atendimento oferecido pelo MAGNO'S HOTEL que faz o cliente sentir-se como se estivesse em sua própria casa.

VENHA E CONFIRA
TODA A HOSPITALIDADE
ANTONIOJUANENSE

"ESTAMOS A
SUA ESPERA"

AV. EUGÊNIO PENZO, 280 - ☎(067) 435-1327

ANEXO CALÇADOS E CONFECÇÕES FERNANDA

ANTONIO JOÃO/MS

Floricultura Primavera

Sérgio Rosa

SERVIÇOS DE JARDINAGEM

DECORAÇÃO

ENORME VARIEDADE DE MUDAS E FLORES

RUA DR. ARY COELHO DE O LIVEIRA,635

☎ (067) 251 - 2254 JARDIM/MS

DE FLORES A QUEM VOCÊ AMA

Casa de Carne Sadia

De: Antonio Casanova

Carne de Suíno, Bovino, Frango, Linguiças Mistas e de Suíno, Queijos, Banhas, Geléia de Mocotó, Torresmos, etc...

"O AÇOUGUE Nº 01 DE BONITO"

Atendimento nota 10 e os preços são convidativos - Higiene absoluta

RUA LUIZ DA COSTA LEITE - CENTRO

☎ (067) 255 - 1475 BONITO/MS

Pastelaria e Buffet "BUON APETITTO"

PASTEL CASEIRO

BUON APETITTO

massas & filés

Respeitando os "Tempos de Economia" a Pastelaria e Buffett "BUON APETTITO" libera uma promoção espetacular e inédita na cidade

PARA CADA 10 PASTÉIS, COM QUALQUER DOS 16 DELICIOSOS RECHEIOS SERVIDOS À SUA MESA, VOCÊ TOMA UMA CERVEJA INTEIRAMENTE DE GRAÇA!

MAS SE VOCÊ NÃO ATINGIR A COTA, A ANTARCTICA VAI TE CUSTAR APENAS R$ 1,00 (UM REAL)

Leve sua família e seus amigos e vá ao "BUON APETTITO", que continua servindo aos sábados a melhor e mais completa feijoada da cidade!

RUA ANTONIO JOÃO, ESQUINA COM MARIO VAN DEN BOSCH

- * O MELHOR E MAIS AGRADÁVEL AMBIENTE! * -

PRECOS: CERVEJA ANTARCTICA - R$ 1,20 CERVEJA LATA - R$ 0,70

Hotel e Churrascaria CANAÃ

De: Pacífico da Silva Balta

Senhores Turistas e visitantes, ao chegar em Bonito não deixe seus veículos ao relento ou debaixo de árvore. Hospede-se no "HOTEL E CHURRASCARIA CANAÃ", o único com estacionamento coberto, ar condicionado, frigo-bar, TV em cores e telefone em todos os Apartamentos.

NUNCA FALTA ENERGIA NEM ÁGUA.

Café da manhã no mais requintado estilo internacional

ANEXO FUNCIONA A TRADICIONAL CHURRASCARIA CANAÃ

☎ Para reservas:

(067) 255 - 1148 / 255 - 1180 / 255 - 1255

BONITO/MS

SUPERMERCADO SÃO JOSÉ

LATARIAS - BEBIDAS - BAZAR - Produtos alimentícios das melhores fábricas

PREÇO E QUALIDADE

O nome é Supermercado São José

CASA DE CARNES - Com a venda de Frangos, Suínos, carne de primeira qualidade

NOSSOS PRODUTOS FAZEM O NOSSO SUCESSO E A SUA SATISFAÇÃO

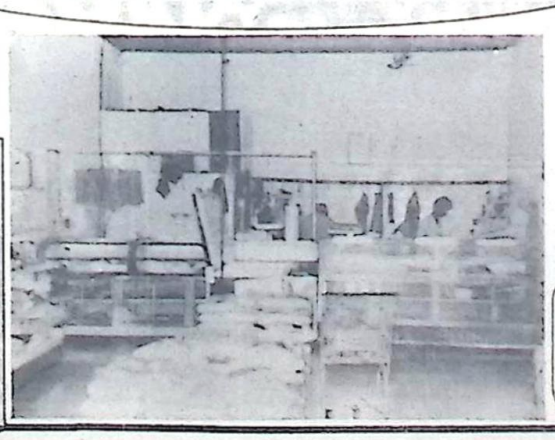

JARDIM/MS

AVENIDA 11 DE DEZEMBRO,74
AV. DUQUE DE CAXIAS, 343

☎ 251-1161 ☎ 251-1251

☎ 251-2619 ☎ 251-1883

SEJA NOSSO CLIENTE
E NOSSO AMIGO

JARDIM

REDATOR: ANDRÉ LUIZ ÁVALO

População prestigia as festividades alusivas ao 49° Aniversário de Jardim

No último sábado, 13 o centro da cidade ficou - pequeno para acomodar o grande público que veio - prestigiar o início das festividades alusivas ao 49º aniversário de Jardim. A Av. Duque de Caxias foi palco da grande festa, tendo em pauta o Desfile cívico e militar que contou com a presença das escolas e da 4º Cia. Combate de Mecanizada. Várias autoridades políticas e comunitárias marcaram presença no evento.

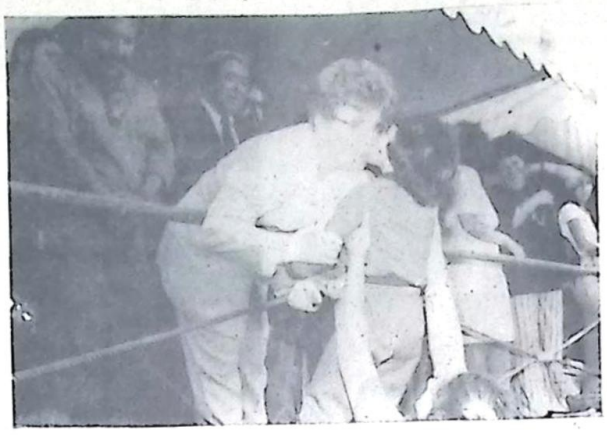

Dona Lurdes recebendo Flores de alunos

Alunos que desfilaram

Palanque das Autoridades entre eles Renato Ferraz; Dep. Arroyo, Cel. Pires Prefeito de Jardim; Vlademir de Abreu Juiz de Direito, 1ª Dama D. Lurdes; Deputada Federal Marisa Serrano Ilka E. A. Bacha Presidente da Câmara de Porto Murtinho.

1ª Dama D. Lurdes; Deputada Federal Marisa Serrano e Presidente da Câmara de Porto Murtinho Ilka Bacha.

Deputado Antonio Carlos Arroyo, Prefeito Pires e o Juiz de Direito Vlademir de Abreu

Desfile das Escolas

Os alunos de forma carinhosa prestaram belíssimas homenagens à vários segmentos da sociedade, destacando a nossa riqueza cultural como o balé apresentado pela Associação de Ensino de Jardim, através da professora Andréa Bertolet. O Clube do Laço homenageado pelas alunas da Escola Cel. Felício, o nosso futebol de salão, tão bem representado por talentosos atletas jardinenses, Homenagem ao ciclista Nelson Ramos, ao Tri-campeão Airton Sena, a escravatura, enfim. No período Noturno a Festa aconteceu no Ginásio de Esportes Ticão, onde foi realizado um jogo amistoso da Seleção principal de Jardim e Adamantina-SP. O placar ficou em 3 X 3.

Após o jogo, que contou com a presença de um público de mais de duas mil pessoas, teve Show com a banda da Dupla Reinaldo e Ronan. No domingo as festividades comemorativas ao 49º aniversário de Jardim encerrou com um jogo amistoso no Estádio Major Costa entre a seleção Jardinense e Porto Murtinho. A vitória ficou para o time da casa, com o placar de 3 X 0. A noite, na Praça do Encontro, a Banda Stillus, finalizou a festa do aniversário de Jardim.

Jardim volta a crescer

INÁCIO'S TECHNOLOGY

Comércio e Representação de Aparelhos Eletro-Eletrônicos e vendas de Antenas Parabólicas

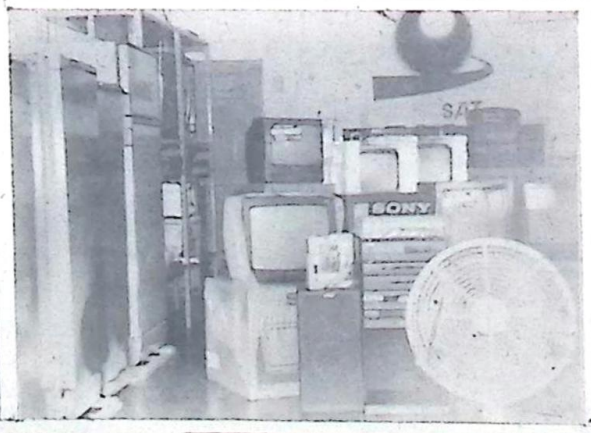

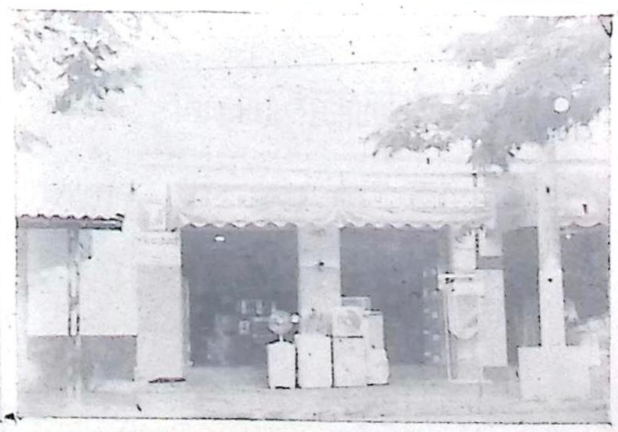

BONITO - RUA MONTE CASTELO,S/N

JARDIM: AV. DUQUE DE CAXIAS,201 ☎(067) 251-2562

INFORME TM

Joninho Ruiz

TURISMO EM BAIXA EM TODO O PANTANAL SULMATOGROSSENSE

Muita gente em Porto Murtinho comentou que os pescadores amadores que praticam a pescaria como lazer, estavam sumidos porque a imprensa deu destaque à enchente, mas a grande verdade escrita numa revista, especialista nesse ramo, a Revista "ARAUANÃ", do mês de abril, destacou a "guerra entre, Mato Grosso do Sul x Pescador Amador: A briga continua, nela vem destacado - que os impostos cobrados pelo Governo do Estado é inconstitucional e as Prefeituras por sua vez também cobram uns impostos extras por peixe, esses itens é que estão revoltando os pescadores que vem a maioria, de grandes cidades ou Estados do Brasil, principalmente de São - Paulo. Inclusive na última reportagem, essa revista traz na sua matéria principal para que - os turistas não visitem mais Mato Grosso do - Sul, porque a exploração por parte do Governo é descarado e os hoteleiros por sua vez exploram demais nas suas estadias.

Teve um pescador que se queixou dos preços cobrados pelo Hotel Americano, que segundo esse turista o Hotel reajustou muito alto seus - preços, que na realidade nesse período a inflação esteve abaixo do cobrado pelo referido Hotel.

Estamos mais uma vez defendendo a imprensa escrita da nossa região que jamais fez mais - que a sua obrigação e sem alarmismo oferecer - seu serviço para a população. Esse assunto só rendeu divisas para o desenvolvimento para a - nossa região, sempre temos que analisar quem - estava errado e quem estava certo, mas a verdade, o que veio a tona a reportagem dessa revista especializada, não fomos nós que assustamos os turistas, mas sim a própria revista que está fazendo uma campanha contra a visita dos turistas paulistas para a nossa região, essa revista tem circulação nacional e os adeptos desse esporte leem muito a mesma.

Na época vários empresários tentaram culpar o Prefeito, Luiz Carlos de Abreu e o vereador Ozório Miranda dos Santos(PMDB), pelas notícias alarmistas sobre os defeitos do dique de - proteção contra a cheia, mas não era nada disso, os lugares frequentados por turistas, principalmente Corumbá, Miranda, Coxim e Porto Murtinho teve reflexo imediato sem os turistas,essa mesma revista vem agora incentivando os pescadores a irem para um lugar chamado, Porto Jofra-MT eles disseram que lá ainda ninguém está explorando ninguém, por enquanto.

Só para deixar claro aos interessados, a revista que está em circulação é o nº 44, do mês de abril, ela circula bimestralmente.Em referência ao Hotel Americano de Murtinho também - está nessa revista, inclusive assinado pelo - leitor reclamante.

MAIS UMA VEZ O PREFEITO

Luiz Carlos de Abreu e o Vereador Ozório Miranda dos Santos(PMDB) estavam certos em denunciar o abandono em que se encontram a estrutura do dique de proteção contra as cheias,porque o mesmo ficou muito tempo sem manutenção pelo órgão público responsável pela mesma, mas hoje - graças a Deus saiu a reforma do dique e deixou a população tranquila em relação a cheia do - Rio Paraguai, esses dois homens públicos só se preocupam pela segurança da população e com - muita responsabilidade viabilizam recursos financeiros junto aos órgãos federais e estaduais. Hoje se espera uma enchente de 9 metros de altura, mas com a reforma do dique podemos ficar tranquilos em nossos lares.

Osório presente no I Encontro Rota de Integração em Maracaju

Porto Murtinho- Na presença de várias - autoridades, entre eles o Governador do Estado, Dr.Wilson Barbosa Martins, deputados federais, Oscar Goldoni, André Puccinelli e deputados estaduais, Waldemir Moka e Celina Jallad, aconteceu o 1º Encontro "Rota da Integração", nos dias 11 e 12 de maio - na cidade de Maracajú. O local foi o Plenário da Câmara Municipal daquela cidade com apoio da Prefeitura Municipal de Maracajú através de seu Prefeito, Rogerio Posser . Também presentes todos os Prefeitos da região Sudoeste. Porto Murtinho foi representado pelo vereador Ozório Miranda dos Santos(PMDB) e Dr.Antonio Francisco do Nascimento, que é representante do Mercosul em Porto Murtinho.

Ver.Ozório Miranda dos Santos

Conversando com o vereador Ozório, ele nos informou que esse encontro foi muito - importante para a nossa região, porque o - governador do Estado se fez presente e assumiu alguns compromissos de implementar - dentro da possibilidade do Governo do Estado alguns itens importantes para todos nós.

Segundo o vereador, esse encontro visou a discussão do encurtamento de distância - entre Ponta Porã a Campo Grande via Maracajú, onde se economizaria 72 km até a Capital, mas conseguimos na oportunidade inserir na carta de Intenções um ramal Ferroviário, Maracajú/Guia Lopes da Laguna, Jardim até Porto Murtinho, então seríamos servidos por ferrovias e rodovias até chegar no Rio Paraguai, onde escoaremos toda produção da região. Prosseguindo o vereador - disse que na oportunidade o governador assumiu o compromisso de concluir a pavimentação asfáltica no trecho de Sidrolandia à Maracajú e Maracajú à Ponta Porã, o Diretor Presidente da Enersul também se pronunciou a respeito da energia elétrica para a região via Vallemi do Paraguai. Finalizando Ozório disse que todos os caminhos - que estão se planejando visa simplesmente o Porto de Murtinho, porque sem essa estrutura toda não teríamos condições de atender o movimento portuário.

Parece que Porto Murtinho realmente está despertando interesse de toda a região produtora para escoamento de sua produção, porque os estudos levantados anteriormente apontam Murtinho como forma de transporte hidroviário mais barato para exportação. Mas temos que lembrar, para tudo isso acontecer precisa de recursos financeiros e decisão política, hoje os homens que dirigem os destinos do Município só pensam em desenvolvimento, os líderes desse movimento todo e o atual Prefeito Luiz Carlos de - Abreu e o vereador Ozório Miranda dos Santos, sempre se fazem presentes onde se decide o destino do Estado, juntos hasteiam a bandeira do desenvolvimento de Porto Murtinho.(T.R)

Arroba do boi gordo cai, mas preço ao consumidor não

Vamos analisar com muita frieza a situação em que se encontra a lei da oferta e da procura. Na última sexta feira, o preço da arroba do boi gordo alcançou o seu - preço mais baixo nos últimos anos, fechando à R$ 19,50(dezenove reais e cincoenta - centavos), isso mesmo, esse preço é da bolsa de boi gordo em Araçatuba-SP, lá que é o termômetro de equilibrio de preço do produto.

Mas vamos ao que interessa, muitos consumidores estão procurando a imprensa para perguntar, o porquê não cai o preço da carne aos consumidores? Principalmente em Porto Murtinho, que é o segundo maior rebanho do Estado e vizinho do País Paraguai, onde na região do Alto Paraguai tem a maior - criação de bovinos e geralmente não falta o produto em qualquer época. Resta agora - perguntar aos açougueiros da cidade: porquê não respeitar a lei da oferta e da - procura? Para qualquer leigo, quando o preço de um produto cai no varejo, cai também para o consumidor, mas em Murtinho nenhum açougueiro está respeitando.

O que os açougueiros devem justificar - são as taxas de impostos que pagam,mas com tudo isso o preço da carne de primeira continua caro na cidade. Hoje a maioria vende a R$ 2,50, tem açougue que vende um pouquinho mais caro, chegando a R$ 3,00, para Murtinho onde não falta o produto, tem de todo preço, não temos é nenhuma promoção - nos açougues. Vou além, hoje os açougueiros a maioria deles, simplesmente boicotaram o Abatedouro Municipal. O funcionamento do Abatedouro era uma reivindicação antiga dos pecuaristas da região e o Prefeito atual, Luiz Carlos de Abreu com base legal na Lei licitou e privatizou o mesmo , que hoje é uma das melhores da região Sudoeste, mas os açougueiros acharam o preço cobrado pela sangria muito caro e não concordaram, somente alguns açougueiros e o Supermercado Pantanal respeitam e usam o - Abatedouro. Para o consumidor a carne de - origem do Abatedouro era de excelente qualidade, onde o mesmo era servido por carne fiscalizada pelo veterinário credenciado e acima de tudo com toda a higiene. Infelizmente, hoje a maioria dos açougues estão - abatendo o seu gado fora do abatedouro,com essa atitude eles simplesmente não respeitam o consumidor, porque se soubesse onde abatem onde não tem as mínimas condições de higiene, não compraria o produto. Com - tudo isso o preço da carne não cai na cidade onde a maioria da população é carente, se o preço da carne fosse mais barato muita gente consumiria muito mais, essa é a - lei da quantidade e com boa qualidade.

(T.R)

HOTEL POUSADA DO PANTANAL

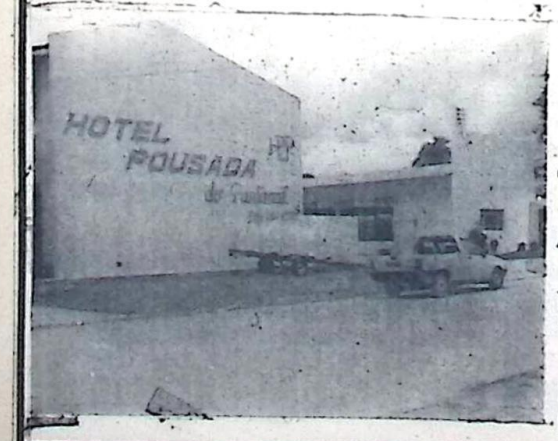

Apartamentos com Ar Condicionado e Frigobar, TV, Freezer para Pesca. Alugamos barco para pesca com motor e piloteiro

Ainda oferecemos um amplo bar e restaurante com excelente refeições e ótimo ambiente

AV. CEL. PINTO,141 - ☎ 287 - 1325

NO CORAÇÃO DA CIDADE

PORTO MURTINHO/MS

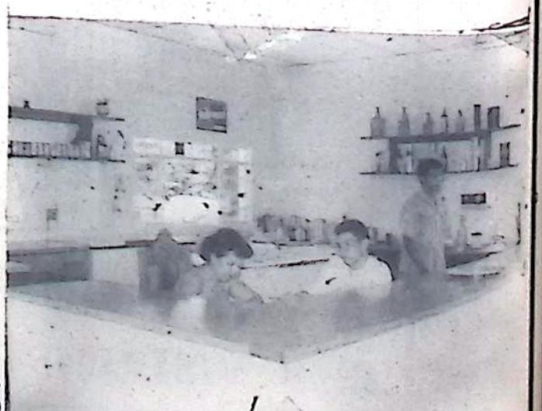

CLÍNICA CONSULTÓRIO MÉDICO ODONTOLÓGICO FARMACÊUTICO

Rua Dr. Costa Marques,809-FONE:(067)287-1217 PORTO MURTINHO

FARMÁCIA DROGARIA DANIFARMA

De: Daniel Palomares

MEDICAMENTOS E PERFUMARIA EM GERAL

CONFIANÇA - EFICIÊNCIA - MELHOR PREÇO DA CIDADE

APLICAÇÃO DE INJEÇÃO - ATENDIMENTO 24 HORAS POR DIA

RUA PONTA PORÃ, 150 ☎ (067) 495-1166

CARACOL/MS

VIAÇÃO CRUZEIRO DO SUL

Informa Horários de Ônibus

BELA VISTA À CAMPO GRANDE: 05:30 - 15:00 - 23:30 HORAS
BELA VISTA À CAMPO GRANDE COM BALDEAÇÃO EM JARDIM: 09:00 HORAS (este horário não corre aos DOMINGOS e FERIADOS)
BELA VISTA À JARDIM: 05:30 - 09:00 - 15:00 - 23:00 HORAS
BELA VISTA À CORUMBÁ, passando por Jardim, Guia Lopes, Bonito, Bodoquena e Miranda: 09:00 HORAS - (Não corre aos DOMINGOS e FERIADOS)
BELA VISTA À PONTA PORÃ, passando por Antonio João: 06:00 e 16:00 HORAS
BELA VISTA À DOURADOS, com baldeação em Antonio João: 06:00 (não corre aos DOMINGOS e FERIADOS)

JARDIM À CAMPO GRANDE: 00:30 - 00:40 - 07:00 - 12:00 E 16:00 HS.
JARDIM À AQUIDAUANA: 07:00 E 16:30 HS.
JARDIM À ANASTACIO: 00:40 - 07:00 E 16:30 HS.
JARDIM À BONITO: 11:00 HS.
JARDIM À BODOQUENA: 11:00 HS.
JARDIM À MIRANDA: 11:00 HS.
JARDIM À CORUMBÁ: 11:00 HS.
JARDIM À DOURADOS: 06:00 HS.
JARDIM À RIO BRILHANTE: 06:00 HS.
JARDIM À MARACAJÚ: 00:30 E 06:00 HS.
JARDIM À PONTA PORÃ: 06:00 E 14:30 HS.
JARDIM À ANTONIO JOÃO: 06:00 E 14:30 HS.
JARDIM À BELA VISTA: 02:00 - 10:10 - 14:30 E 19:10 HS.
JARDIM À PORTO MURTINHO: 00:10 e 15:10 HS.
JARDIM À SIDROLÂNDIA: 00:30 HS.

JARDIM/MS ☎(067) 251-1327
CAMPO GRANDE/MS ☎(067) 384-4008 - FAX: 384-4931

SERVIÇO DE COLETA - ☎(067) 382-2472
Transporte de passageiros e encomendas com rapidez
Entrega de encomendas com hora marcada.

MARRUA Jeans

"O ESTILO DE VESTIR BEM"

Luiszethe Duarte

☎(067) 439 - 1165

Rua Conde de Porto Alegre, 350

BELA VISTA/MS

MARRUA Baby

"TUDO PARA O ENXOVAL DE SEU BEBÊ"

Brinquedos para crianças de 0 à 14 anos

☎(067) 439 - 1058

Rua Duque de Caxias, 279

BELA VISTA/MS

ORIENTADOR COMERCIAL

Casa Veterinária CRIAÇÃO

- Comércio e Representações de Produtos Agropecuários
- Laboratório de Anemia Infecciosa Equina e Brucelose
- Assistência à Fazendas
- Assistência à pequenos Animais

Carmen A. Santiago Lima
Médica veterinária - CRMV - 6 - n. 0911

Sergio A. Loureiro Lima
Médico Veterinário - CRMV - 6 n. 0947

COM. 439-1533 RES. 439-1102
RUA DUQUE DE CAXIAS, 1298
BELA VISTA - MS

CASA PIONEIRA COPAGAZ

De: NELSON LUIZ MATOSO

Lampiões, Fogões de uma e duas bocas, Acessórios para fogões, liquidificadores, pregos, lâmpadas, conecções, jogos de prata, talheres e uma variedade de artigos para o seu lar.

RUA DUQUE DE CAXIAS,42 - CENTRO - BELA VISTA/MS
AGORA EM RITMO DE MERCOSUL - MULTI TINTAS
LOJA NO PARAGUAI - (BELLA VISTA - NORTE)
FONE: (067) 439 - 1387 - BELA VISTA/MS

Drogaria DROGANOSSA

De: JAIR MENA BARRETO

Medicamentos e Perfumarias em Geral

CONFIANÇA - EFICIÊNCIA - MELHORES PREÇOS
APLICAÇÕES DE INJEÇÃO - ATENDIMENTO 24 HORAS
RUA DUQUE DE CAXIAS,679 - FONE: (067) 439 - 1008
BELA VISTA - MS

CONSTRUÇÃO ESTRELA

De: BERNARDINO OFFMAISTER

Portas, Janelas, Eternit, Caixas d'água, Encanamentos, Ferragens, Madeiras, Forros, Pisos, Azulejos, Materiais Elétricos, Hidráulicos, etc.

RUA ALVARES CABRAL,110
FONE: 439 - 1795

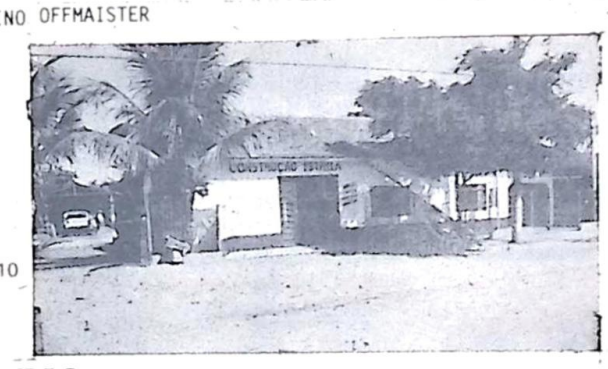

BELA VISTA/MS
OS MELHORES PREÇOS DA REGIÃO

EVA CONFECÇÕES

De: EVA CÁCERES

Roupas para adultos e crianças, calçados, confecções em geral e tecidos. Calças, camisas, camisetas e langeries. Além dos preços mais baixos da cidade, *EVA CONFECÇÕES* ainda oferece várias formas de pagamento e uma sensacional promoção, confiram:

- Crediário próprio - entrada, mais 2 pagamentos, com 30 e 60 dias; pagamento à vista-15% de desconto; o cliente ainda pode comprar com cheque pré-datado, sem entrada, com 30 e 60 dias de prazo; ou ainda com 30 dias de prazo com 10% de desconto, sem entrada. APROVEITEM.

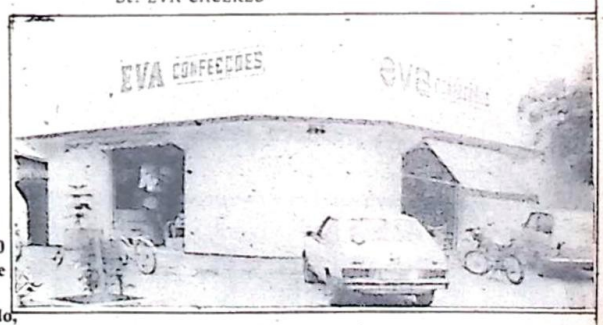

RUA BARÃO DO TRIUNFO, S/Nº - BAIRRO COSTA E SILVA
☎439 - 1365 - BELA VISTA/MS

MERCEARIA FLEITAS

De: AURORA SAVALA FLEITAS

SECOS E MOLHADOS
MATERIAIS PARA PESCA
LATARIA EM GERAL

Rua Alvares Cabral, 1.134 FONE: 439 - 1547 BELA VISTA/MS