REDE BELAVISTENSE DE JORNAIS
Que o povo seja bem informado

TRIBUNA DA FRONTEIRA

BELA VISTA/MS ANO: XXIV Nº 1.741 25 DE JULHO DE 1.996 - FUNDADOR: IVALDO PEREIRA - R$ 1,00

Bela Vista comemora Aniversário e a população recebe importantes benefícios

No último dia 20 de Julho Bela Vista comemorou em grande estilo a passagem do 78º aniversário de Emancipação Político-Administrativa, festa na Praça Álvaro Mascarenhas ao som dos Conjuntos Musiciais Alma Serrana (CG) e Andorinha Banda Show (BV), apresentações de Teatro, Capoeira e da Fanfarra da Escola Estadual Cel. José Alves Ribeiro - CEJAR - de Aquidauana, que foi uma atração a parte. Ao meio dia o bom público presente na Praça, saboreou um delicioso arroz carreteiro, patrocinado pela Prefeitura Municipal e servido com o apoio do 10º RC Mec.

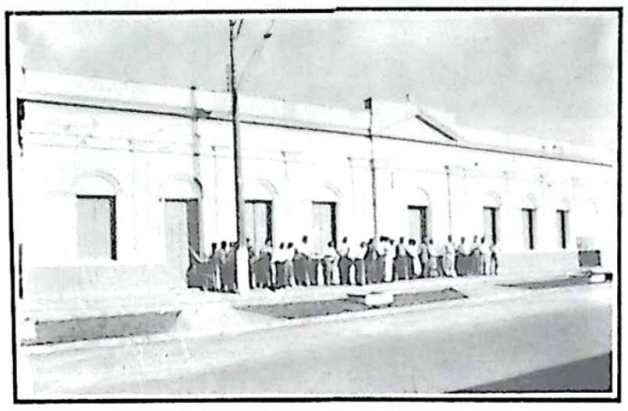

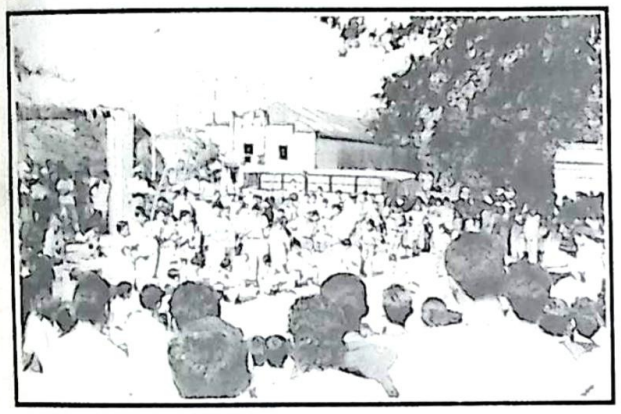

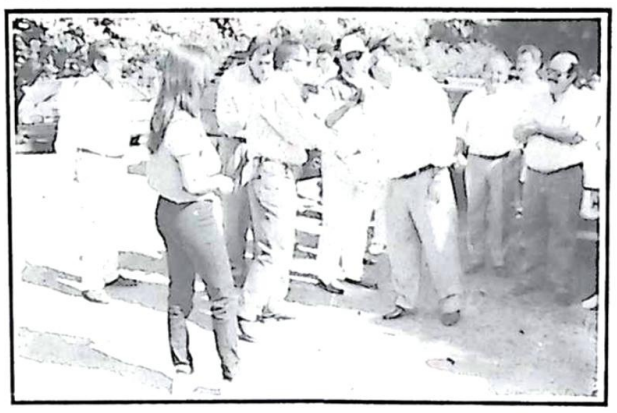

As comemorações dos 78 anos de Bela Vista não foi só festa, tivemos também a realização da V Corrida Rústica Aniversário da Cidade, com a participação do renomado atleta belavistense Elenilson da Silva e a entrega de importantes benefícios à comunidade belavistenses, como uma ambulância para o Município e um lote de medicamentos para o Hospital São Vicente de Paula, repassados pelo Secretário de Estado de Saúde, Dr. Nelson Tavares; a entrega das obras de asfaltamento do Bairro Nova Bela Vista (Vila Nova), da reforma e restauração do prédio do 3º Pelotão PM e de Títulos de posse definitiva das casas aos moradores do Conjunto Habitacional Nova Canaã, no Bairro Água Doce, numa demonstração de que mesmo em tempos de crise, de dificuldades financeiras assolando todas as Prefeituras, a atual Administração Municipal, com criatividade e competência, transpõe obstáculos e vêm resgatando a maioria dos compromissos de campanha do Prefeito Abraão Armoa Zacarias. **Páginas 06, 07, 08, 09 e 10.**

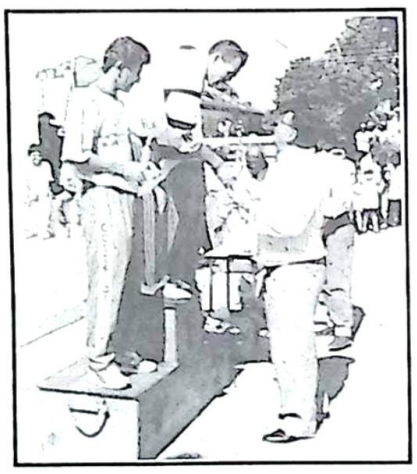

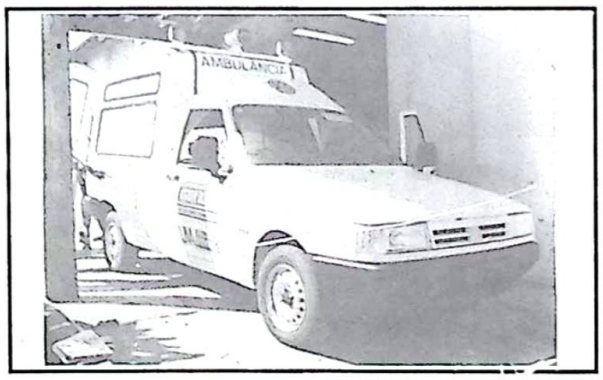

UMA CAMPANHA DIFERENTE

Batalha do corpo a corpo

Bela Vista está vivendo uma campanha eleitoral "diferente", se bem que este diferente para nós é o NORMAL. Os candidatos estão gastando, não rios de dinheiro, como antigamente, mas SOLAS DE SAPATOS, e muita saliva num combate onde o que vale é o corpo a corpo. Ao invés dos canhões disparando sacolões, telhas, tijolos, remédios, bolos e festas, observa-se o emprego da arma branca do debate no campo das idéias.

TRIBUNA DA FRONTEIRA profetizou esse fato, apesar de não termos profetas na Redação, possuimos sensibilidade para SENTIR a alma do povo e conhecemos a situação REAL de Bela Vista. Mais uma vez acertamos em cheio.

Hoje, Garibaldi e Fernando Elias estão no campo da batalha, casa a casa, procuram destruir o ultrapassado, levam mensagens novas, caberá ao povo, aos eleitores, julgar essas propostas de trabalho, projetos para viabilizarem sonhos e a construção de uma nova sociedade, "pés no chão", já não se vive mais das ilusões da "vaca papel", que não berra, não dá leite e nem carne, só ilude.

E vamos à luta. (PP)

Exercício de Bloqueio e Controle de Estradas

O 10º RC Mec - Regimento Antonio João, em conjunto com a Receita Federal, Polícia Militar e Polícia Civil, realizou nos dias 18 e 19 de julho um exercício de instalação e operação de um Posto de Bloqueio e Controle de Estradas (PBCE), na região do entroncamento da BR-060, com a estrada para Antonio João, visando, tão somente, um treinamento militar, previsto dentro do corrente ano de instrução. O Comando do Regimento agradece a compreensão da população em geral e aproveita a oportunidade para enfatizar a necessidade de exercícios dessa natureza, para a própria segurança da população belavistense.

PAULO DA SILVA MAGALHÃES - TC CAV COMANDANTE DO 10º RC MEC

A Bem da Verdade

O Prefeito Municipal de Caracol, esclarece ao público e leitores, as acusações imputadas pelo Jornal Tribuna Popular de Jardim, sob o Título **"PREFEITO DE CARACOL DECEPCIONA E PREOCUPA POPULAÇÃO"**, publicado na edição de 17 de julho de 1996, à página - 03.

É de conhecimento público a crise financeira por que passa o País, Estados e Municípios. Assim, não foi diferente com o Município de Caracol, que apresenta saldo "em vermelho" desde que assumimos o Executivo em 01 de abril de 1996. Todos conheciam a situação calamitosa por que passava o Município, com Folha de Pagamentos de Funcionários em atraso de quase 4 meses, fornecedores, encargos sociais e outros pagamentos que estão sendo solucionados, paulatinamente, durante os 3 meses de nossa gestão.

Equivale, dizer que tais compromissos não foram firmados durante os meus três meses de Governo, pois assumimos os compromissos anteriores sem nenhum respaldo financeiro, ou seja sem nenhum saldo em caixa, procurando honrar acima de tudo os pagamentos de funcionários, daqueles que dependem de seus salários para garantir o sustento familiar. Procuramos, também, dar prioridade à saúde, educação, e colocar em dia os pagamentos de fornecedores desde o início do ano em atraso.

Caracol vive dias difíceis sim, porém, os compromissos não foram assumidos por mim, além do mais, nem poderia ser diferente, pois estou cumprindo compromissos em atraso desde o início do ano em vigor, com a assunção dos atuais que não foram suprimidos. Nenhum setor base pereceu atendimento. Demos continuidade e prioridade aos assuntos de primeira necessidade, daquilo que reputamos de ordem essencial e que não pode parar.

Tais compromissos foram assumidos durante a gestão anterior, não foram assumidos do mês de abril para cá, por isso, estamos em dificuldades financeiras e como haveria de ser?

Não é de se pensar que é um tanto impossível, cumprir a todos os compromissos em atraso, (efetuados em 3 anos), e garantir o pagamento de tais encargos em 3 meses, além dos atuais, com a mesma verba? Naturalmente, a redistribuição da renda é ponto da maior importância, honrar os compromissos assumidos anteriormente, os atuais, sem que pereçam outros, este é o objetivo norteador da nossa administração.

Com referência a Câmara Municipal, o "Jornal Tribuna Popular", está mal informado, e se expõe de maneira leviana, ao afirmar que a Câmara não vem recebendo o duodécimo. Eis a publicação da cópia do Recibo de Pagamento do Duodécimo, depositado em Conta Corrente Nº 227-91 - da Câmara Municipal, na data de 04/06/96, 21/06/96 e 26/06/96 nas importâncias de R$ 3.500,00, 10.000,00 e 1.000,00 respectivamente (documentos anexos).

As informações que o Jornal Tribuna Popular dá aos seus leitores é de um "clima de terror", de "picaretagem" e outros designativos de desordem e malversação do dinheiro público, quando enxovalha a imagem de pessoas íntegras, tentando denegrir a imagem de homens que trabalham com transparência e honradez.

Uma outra informação, sem propósito e de cunho leviano, principalmente por que é impertinente, é a informação do Secretário Municipal da Fazenda, que segundo o Jornal Tribuna Popular este é possuidor de Barco de Pesca, e que tem o hábito da compra de iscas em Campo Grande. Ora, o assunto não diz respeito a ninguém, a não ser ao próprio Secretário da Fazenda. Se é proprietário de barco de pesca, ou se tem preferência da compra de iscas, aqui ou acolá, só a ele diz respeito.

Com referência a informação com sub-título **VERBA FEDERAL SUMIU**, o Jornal vai longe demais, assim, passamos a esclarecer aos leitores, que fora firmado entre a Prefeitura Municipal de Caracol e ECSA - ENGENHARIA E COMÉRCIO LTDA., CGC Nº 37.534.021/0001-05, sediada em Campo Grande-MS., convênio para a construção da 2ª etapa da Escola Municipal de 1º grau João José Leite da Silva, o que fazemos demonstrar através da cópia do Comprovante de Crédito efetuado na conta da referida firma em 12 de abril de 1996, e 14/05/96, conforme ordem bancária 923530-2 N. SIAFI - 960806270, referente ao pagamento da primeira e segunda parcelas respectivamente, cuja obra tem previsão de entrega ao Município em 12 de outubro de 1996 "Dia das Crianças", portanto, a verba não sumiu. Foi destinada e paga à construtora aludida da referida escola conforme ficou demonstrado (documento anexo).

A população é testemunha dos compromissos assumidos durante os três anos e três meses do Governo anterior, que, incontestavelmente, não poderiam ser saldados em três meses de administração.

PASCOAL PUCHETA - Prefeito Municipal de Caracol

NOTA DE AGRADECIMENTO

Necessário se faz manifestar gratidão e apreço pelo atendimento, disposição e profundo conhecimento à Marilda Moraes Garcia Bruno, especialista em Desenvolvimento Infantil, Educação Especial em Deficiência Visual e Múltipla e também à Terapeuta Ocupacional Marilene Petrarcio, que vieram da cidade de Campo Grande e que com muita boa vontade deram assistência à alguns alunos da A.P.A.E., como também orientações básicas e necessárias aos familiares como também aos profissionais que lá atuam.

O evento ocorreu nos dias onze e doze do mês de julho e fica registrado o eterno agradecimento pelo apoio e também a fala da especialista Marilda que como comentário final ressaltou a importância da A.P.A.E., e que esta entidade só faz compromisso sério e eficaz quando há o envolvimento de toda a comunidade.

ARCÊNIA C.FERNANDEZ - Presidente da A.P.A.E

Edital de Proclamas

Alexsandra Rosa da Silva Lopes, Oficiala Substituta do Registro Civil desta cidade, FAZ SABER a todos quanto o presente Edital de Proclamas, virem que apresentaram os documentos exigidos pelo artigo - 180 do Código Civil Brasileiro, Incisos I,II,III e IV e pretendem se casar:

LUIS RENATO SILVA PIRES e EZILMA FERREIRA CABRAL, brasileiros, solteiros, residentes e domiciliados nesta cidade; ele, natural de Bela Vista-MS, filho de Luis Pires Filho e Manoela da Silva Pires, pintor; ela, natural de Bela Vista-MS, lides do lar, filha de Adolfo Cabral e Maria de Lourdes Ferreira.

Se alguém souber de algum impedimento que se oponha na forma da Lei.

Bela Vista-MS., 22 de Julho de 1.996

ALEXSANDRA ROSA DA SILVA LOPES
Oficial Substituta

INDICADOR PROFISSIONAL

REABILITY
Fisioterapia e Reabilitação
Dra. Dina Mara Flores de Figueiredo
FISIOTERAPEUTA - CREFITO 13081-F
Atendimento Fisioterápico nas seguintes áreas: Traumato-Ortopedia, Neurologia, Reumatologia, Problemas Respiratórios, Estética Facial e Corporal
Rua Monte Castelo,750 - ☎ 255-1382 - BONITO

ADVOCACIA
DR. HÉLIO TADEU RUIZ
CAUSAS CÍVEIS E CRIMINAIS
Rua 14 de Maio, 470 - CENTRO
☎ (067) 251-1736 - JARDIM/MS

POUSADA E LANCHONETE
CARAMANCHÃO
BONITO - MATO GROSSO DO SUL
A 257 Km de Campo Grande
A Pousada e Lanchonete Caramanchão oferece a você e a sua família a mais perfeita combinação de economia, conforto e localização. Venha conferir. A Pousada e Lanchonete Caramanchão está localizada em BONITO, um verdadeiro paraíso ecológico esperando por você: *Grutas, Cachoeiras, Rios, Corredeiras, Balneário, Aquário Natural e muito mais.*
POUSADA E LANCHONETE
CARAMANCHÃO
Rua das Flores, 1203 - Centro.
Informações e Reservas.:
Tel.: (067) 255-1674 - Bonito

ADVOGADAS
VILMA DA SILVA OAB/MS 2574-B
VERA LOUREIRO DE ALMEIDA OAB - 2573 - B
CAUSAS CÍVEIS E CRIMINAIS
RUA CUIABÁ, S/N - CENTRO
☎ (067) 439 - 1290
BELA VISTA/MS

ADVOCACIA
DR. HÉLIO RUIZ
CAUSAS CÍVEIS E CRIMINAIS
RUA 14 DE MAIO,470 - CENTRO
☎ (067) 251-1012 - 251 - 2424
JARDIM/MS

Sem você não tem jogo.
Sempre Coca-Cola
Por você. Pra você.
Patrocinando a Seleção.

ADVOCACIA
DR. MARCUS A. RUIZ - "KARAY MBARETÊ"
CAUSAS CÍVEIS E CRIMINAIS
CONTRATOS - EXECUÇÕES
☎ (067) 251-1012 e 251-2424
"Quem tem o ideal nas Estrelas pisa nas pedras e não sente"
JARDIM/MS

Odontologia Restauradora
Ponte Fixa em Metalo Plástica, Ponte Fixa em Metalo Cerâmica, Ponte Móvel, Clareamento Dentário, Aplicação de Flúor, Raio-X e Facetas Laminadas
DR. LAUCÍDIO VALDEZ DE BARROS
CRO 340-MS
RUA TEN. BERNARDES,447 - ☎ 251-1436
RES. AV. CEL. CAMISÃO - ☎ 251-1039
JARDIM - MS

ADVOGADA
Vera Alba Peixoto Martinez
(OAB/MS 3.842)
Causas Cíveis - Trabalhistas e Agrárias
Contratos - Inventários - Direito de Família
Rua Cândido Garcia de Souza,775 - ☎ 435-1322
Res. ☎ 435-1279 - ANTONIO JOÃO/MS

Escritório Jurídico
Dr. Max César Lopes
OAB-MS 6827
Causas Cíveis, Criminais e Especialmente Reclamações Trabalhistas
Rua Marechal Rondon, 426 - 1º Andar
(Em cima do Armarinho Caçula)
☎ - FAX (067)251-1093 - JARDIM

Cirurgião Dentista
Dr. Carlos R. da Silva - CRO 1366
Av. Eugênio Penzo,660
ANTONIO JOÃO/MS
Rua Antonio João, 656
☎ 431-3885 - PONTA PORÃ/MS

ADVOCACIA
Dra. Joana Lopes - Dr. Marcos S. A. Pizzolato
Causas Cíveis, Criminais e Trabalhistas
Rua Antonio Maria Coelho, 329
☎ (067) 439-1476 - BELA VISTA/MS

TRIBUNA DA FRONTEIRA
BI-SEMANÁRIO
Fundado em 20 de Fevereiro de 1.972
Propriedade da Rede Belavistense de Jornais
CGC.MF 15.513.203/0001-59

DIRETOR - EDITOR-CHEFE: Ivaldo Pereira

SUCURSAIS:
JARDIM - Rua 14 de Maio,342 - ☎ (067) 251-1669
BONITO - Rua Monte Castelo, S/N
CARACOL - Avenida Brasil, S/N
ANTONIO JOÃO - Praça Eugênio Penzo, S/N
PORTO MURTINHO - Rua Coronel Ponce, ☎ (067) 287 - 1239

TABELA DE PREÇOS:
ASSINATURA ANUAL: R$ - 60,00
ASSINATURA SEMESTRAL: R$ 30,00
PREÇO DO EXEMPLAR: R$ - 1,00

OS ARTIGOS ASSINADOS NÃO REFLETEM NECESSARIAMENTE A OPINIÃO DO JORNAL. ORIGINAIS ENVIADOS À REDAÇÃO NÃO SERÃO DEVOLVIDOS.

AVENIDA TRIBUNA DA FRONTEIRA,564
☎ (067) 439-1410 - FAX (067) 439-1544
BELA VISTA - MS

FILIADO À:
ADJORI - Associação de Jornais do Interior
ABRAJORI - Associação Brasileira de Jornais do Interior
CNJI - Cadastro Nacional de Jornais do Interior - Periodicidade verificada em Brasília - Registro no Cartório - 1.066

Anuncie valorize o Jornal de sua cidade

ELEIÇÕES MUNICIPAIS/96

LEI Nº 9.100, DE 29 DE SETEMBRO DE 1.995

DOS CRIMES ELEITORAIS

Art.67 - Constitui crime eleitoral:

I - doar, direta ou indiretamente, a partido, coligação ou candidato, recurso de valor superior ao definido no artigo 36, para aplicação em campanha eleitoral;

Pena: detenção de um a três meses e multa de 4.000 UFIR a 12.000 UFIR ou de valor igual ao do excesso verificado, caso seja superior ao máximo aqui previsto;

II - receber, direta ou indiretamente, recurso de valor superior ao definido pelo art.36, para aplicação em campanha eleitoral;

Pena: a mesma do Inciso I;

III - gastar recursos acima do valor estabelecido pelo partido ou coligação para aplicação em campanha eleitoral;

Pena: a mesma do Inciso I;

IV - divulgar fato que sabe inverídico ou pesquisa manipulada com infringência do art.48, distorcer ou manipular informações relativas a partido, coligação, candidato ou sobre a opinião pública, com objetivo de influir na vontade do eleitor,

Pena: detenção de dois meses a um ano ou pagamento de multa de 4.000 UFIR a 12.000 UFIR, agravada se o crime é cometido pela imprensa, rádio ou televisão.

V - deixar o juiz de declarar-se impedido nos termos do Parágrafo 3º do art. 14 da Lei nº 4.737, de 15 de julho de 1.965;

Pena: detenção de até um ano e multa;

VI - reter título eleitoral ou comprovante de alistamento eleitoral contra a vontade do eleitor ou alistando;

Pena: detenção de dois a seis meses ou multa;

VII - obter ou tentar obter, indevidamente acesso ao sistema de tratamento automático de dados utilizado pelo serviço eleitoral, a fim de alterar a apuração ou contagem de votos·

Pena: reclusão, de um a dois anos, e multa;

VIII - tentar desenvolver ou introduzir comando, instrução ou programa de computador, capaz de destuir, apagar, eliminar, alterar, gravar ou transmitir dado, instrução ou programa ou provocar qualquer outro resultado diversos do esperado em sistema de tratamento automático de dados utilizado pelo serviço eleitoral;

Pena: reclusão, de três a seis anos, e multa;

IX - distribuir, no dia da eleição, qualquer espécie de propaganda política, inclusive volantes e outros impressos, ou fazer funcionar postos de distribuição ou de entrega de material de propaganda.

Pena: multa;

X - exercer, no dia da eleição, qualquer forma de aliciamento ou coação tendente a influir na vontade do eleitor;

Pena: detenção de 1 a 3 meses;

XI - causar ou tentar causar dano físico ao equipamento utilizado na votação eletrônica ou às suas partes;

Pena: reclusão de dois a seis anos e multa.

Parágrafo 1º - Consideram-se recursos para os fins dos Incisos I e III:

I - quantia em dinheiro, seja em moeda nacional ou estrangeira;

II - título representativo de valor mobiliário;

III - qualquer mercadoria que tenha valor econômico;

IV - a prestação, gratuita ou por preço significativamente inferior ao do mercado, de qualquer serviço, ressalvada a oferta de mão-de-obra por pessoa física;

V - a utilização de qualquer equipamento ou material;

VI - a difusão de propaganda, por qualquer meio de comunicação, ou o pagamento das despesas necessárias à sua produção ou veiculação;

VII - a cessão de imóvel, temporária ou definitiva;

VIII - o pagamento de salário ou qualquer outra forma de remuneração a empregado ou prestador de serviço a partido ou a candidato;

IX - o pagamento, a terceiros, de qualquer despesas relativas à hipóteses previstas neste artigo.

Parágrafo 2º - As penas indicadas nos Incisos II e III do caput serão aplicados aos dirigentes partidários ou membros de comitês de partidos ou coligações, se responsáveis pelo ato delituoso.

Parágrafo 3º - O candidato, se responsável pelo crime, está sujeito às penas indicadas neste artigo e à cassação do registro de sua candidatura.

Parágrafo 4º - Aplicam-se as penas previstas no inciso I ao Presidente, gerente, diretor, administrador ou equivalente responsável por pessoa jurídica da qual se originem recursos não autorizados por esta Lei, destinados a partidos, coligações ou candidato.

Art.68 - À pessoa jurídica que contribuir de forma ilícita com recursos para campanha eleitoral, será aplicada multa de 10.000 a 20.000 UFIR ou de valor igual ao doado, se superior ao máximo previsto.

Págrafo único - O valor da multa pode ser aumentado em até dez vezes, se o juiz considerar que, em virtude da situação econômica do infrator, é ineficaz a cominada nesta Lei.

Art.69 - O descumprimento das regras relativas ao financiamento de campanha caracteriza abuso do poder econômico.

Art.70 - A pessoa jurídica que infringir o disposto nesta Lei ficará impedida de participar de licitações públicas e de celebrar contratos com o poder público pelo período de cinco anos, por determinação da Justiça Eleitoral, em processo em que seja assegurada ampla defesa.

Art.71 - Salvo disposição em contrário, no caso de reincidência, as penas pecuniárias previstas nesta Lei serão aplicadas em dobro.

Disposições Finais

Art.72 - A representação de cada partido na Câmara dos deputados, para os efeitos desta Lei, será a existente em 15 de dezembro de 1995.

Parágrafo único - Para o partido que resultar de fusão ou incorporação ocorrida após a data mencionada no caput, o número de representantes corresponderá ao somatório dos representantes que os partidos originários possuíam naquela data.

Art.73 - Nenhum requerimento de inscrição eleitoral ou de transferência será recebido dentro dos 150 dias antecipados à data da eleição.

Parágrafo 1º - No ano de 1996 não será permitida a transferência de eleitores de um município para outro do mesmo Estado nem entre municípios limítrofes pertencentes a Estados diferentes.

Parágrafo 2º - A transferência do domicílio eleitoral de Prefeito e Vereador para outro Município só pode ser deferida no curso de seu mandato se houver a renúncia até um ano antes do pleito que deva realizar-se para eleger os seus sucessores.

Art.74 - A devolução das fichas de filiação partidária para a organização da primeira relação de filiados, a que se refere o art.58 da Lei nº 9.096, de 19 de setembro de 1995, poderá ser requerida ao Juiz Eleitoral por órgão de direção partidária constituído em forma permanente ou provisória no Município ou na respectiva unidade da Federação.

Parágrafo único - A relação de filiados a que se refere este artigo será enviada aos Juizes Eleitorais na quarta semana de dezembro de 1995.

Art.75 - Na votação, quando admitido penetrar no recinto da Mesa, o eleitor apresentará seu título, acompanhado do documento público em que consta sua fotografia, os quais poderão ser examinados por fiscal ou delegado de partido, entregando, no mesmo ato, a senha.

Art.76 - O Tribunal Regional Eleitoral deferirá de plano o pedido de correição nas Zonas Eleitorais, se solicitado até 5 de abril de 1996 e atendidas as seguintes condições.

I - quando instruído de prova da qual se verifique que a média das transferências ocorridas no ano em curso seja dez por cento superior à média do ano anterior.

II - se a população entre dez e quinze anos do território abrangido pela zona Eleitoral para qual se requer a correição, somada à de idade superior a setenta anos, for inferior a cinquenta por cento do eleitorado.

III - se o pedido for subscrito pela maioria dos partidos com órgãos de direção na circunscrição para a qual se requer a correição.

Art.77 - (VETADO)

Art.78 - Aos crimes previstos nesta Lei, aplica-se o disposto nos arts.287 e 355 a 364 da Lei nº 4.737, de 15 de julho de 1965.

Art.79 - Salvo disposições específicas e contrário, mencionadas nesta Lei, as reclamações ou representações relativas ao seu descumprimento devem ser dirigidas aos Tribunais Regionais Eleitorais, nas capitais, e aos Juízes Eleitorais, nos demais municípios.

Art.80 - O Tribunal Superior Eleitoral, por meio de instrução, reduzirá os prazos previstos nesta Lei para o exercício do direito de resposta na imprensa, no rádio e na televisão, a fim de garantir sua eficácia nos cinco dias que antecedem o pleito.

Art.81 - Os feitos eleitorais, no período entre o registro das candidaturas até cinco dias depois da realização do segundo turno das eleições, terão prioridade para a participação do Ministério Público e dos juízes de todas as Justiças e instâncias, ressalvados os processos de hábeas corpus e mandado de segurança, sendo defeso deixar de cumprir qualquer prazo previsto nesta Lei em razão do exercício das funções regulares.

Parágrafo 1º - O descumprimento do disposto neste artigo importa em crime de responsabilidade e anotação funcional para efeito de promoção na carreira.

Parágrafo 2º - Para a apuração dos delitos eleitorais, auxiliarão a Justiça Eleitoral, além das polícias judiciárias, os órgãos da receita federal, estadual e municipal, bem como os tribunais e órgãos de contas, tendo os feitos eleitorais prioridade sobre os demais.

Art.82 - Fica proibido aos Estados e à União, bem como às suas entidades vinculadas, procederem a transferências voluntárias de recursos aos municípios após o dia 30 de junho de 1996, e até a realização das eleições, ressalvados os destinados a cumprir acordo celebrado anteriormente para execução de obra ou serviço em andamento e com cronograma prefixado, e dos destinados a atender situações de emergência e calamidades públicas.

Parágrafo 1º - A Justiça Eleitoral, mediante representação de candidato, partido ou coligação, determinará a sustação das transferências e a paralisação da obra ou serviço correspondente.

Parágrafo 2º - A infração do disposto neste artigo caracteriza malversação de recursos públicos e sujeita os responsáveis às penas da Lei.

Art.83 - O Tribunal Superior Eleitoral, ao fixar a regulamentação desta lei, procederá à atualização dos valores das multas, bem como publicará o código orçamentário para o recolhimento dos respectivos valores ao Fundo Partidário, através do Documento de Arrecadação correspondente.

Art.84 - No segundo semestre do ano de 1996 não será veiculada a propaganda partidária gratuita prevista em Lei.

Art.85 - No período compreendido entre 6 de agosto e 3 de outubo de 1996, a Justiça Eleitoral, na forma de instruções do Tribunal Superior Eleitoral, requisitará das concessionárias de rádio e televisão, para a divulgação de seus comunicados e boletins e instruções ao eleitorado, até trinta minutos diários, que poderão ser somados e usados em dias espaçados.

Art.86 - Até o dia 5 de maio de 1996, o Tribunal Superior Eleitoral expedirá todas as instruções que julgar necessárias à execução desta Lei, ouvidos previamente, em audiência pública, os delegados dos partidos participantes do pleito.

Parágrafo único - É da competência exclusiva do Tribunal Superior Eleitoral a expedição das instruções de que trata este artigo.

Art.87 - Não se aplicará a multa prevista no art.8º da Lei nº 4.737, de 15 de julho de 1965, a quem se inscrever até a data do encerramento do prazo de alistamento previsto no art.73 desta Lei.

Art.88 - Poderá o partido ou coligação representar ao Tribunal Regional Eleitoral contra o Juiz Eleitoral que descumprir ou der causa ao descumprimento das disposições desta Lei, inclusive quanto aos prazos processuais; neste caso, ouvido o representado em 24 horas, o Tribunal ordenará a observância do procedimento que explicitar, sob pena de incorrer o Juiz em desobediência.

Art.89 - É vedada, aos candidatos, partidos políticos e coligações, a utilização, na propaganda eleitoral, de símbolos, frases ou imagens, associadas ou semelhantes às empregadas por órgãos do governo, empresa pública ou sociedade de economia mista.

Art.90 - Esta Lei entra vigor na data de sua publicação.

Art.91 - Revogam-se as disposições em contrário.

Brasília, 29 de Setembro de 1995: 174º da Independência e 107º da República.

FERNANDO HENRIQUE CARDOSO
Nelson A. Jobim
(DOU de 02.10.1995 - pág.15.333)
(DJE II de 06.10.1995 - pág.34)

Sebastião Rocha

"ensino é vergonhoso"

O senador Sebastião Rocha (PDT-AP) disse que não encontra adjetivo capaz de caracterizar a situação do ensino público no Brasil, mas que "constrangedor ou vergonhoso talvez se aproxime do quadro que se delineia aos nossos olhos muitas vezes desatentos".

Salientando que ensino deficiente, professores mal pagos, índices elevados de evasão escolar e repetência - são marcas registradas da nossa escola, "sem contar a inversão de prioridades que orienta os gastos do governo", Sebastião Rocha disse que nesse quadro de "caos e desalento surgiu uma luz no final do túnel, que é o programa bolsa-escola, instituído pelo governador Cirstovam Buarque, tentando quebrar o ciclo de negligência com um programa inovador que garante a educação básica".

ASSISTÊNCIA

Rocha comentou também sobre o programa "Médicos de Família" que, conforme disse, é uma "nova modalidade de assistência à saúde da população, muito promissora, que vem sendo adotada por um número crescente de Municípios. O senador explicou que o pograma consiste na instalação de um "verdadeiro consultório médico" nos bairros para atender as famílias locais.

ORÇAMENTO

Em outro discurso, Rocha defendeu uma "discussão séria" sobre a transparência e a participação na aplicação do dinheiro público. O senador argumentou que os "vícios e práticas clientelistas que ainda perduram em relação ao destino dos recursos inscritos no Orçamento fazem dele uma grande peça de ficção".

Ele referiu-se à experiência de Porto Alegre, na gestão de Olívio Dutra, que, conforme disse, está sendo reproduzida em outros Municípios, como Betim, Belo Horizonte e também no DF. Trata-se, segundo o senador, do orçamento participativo. Explicou que "a idéia é simples e tem como objetivo levar a população a participar mais diretamente das decisões sobre a aplicação das verbas públicas.

Posto LAGUNÃO

DE: ZAMBONI E UGOLINI LTDA

Atendimento Classe A

24 Horas

Gasolina
Diesel

Atendimento Personalizado por frentistas femininas

Restaurante Rodízio à R$ 4,00

AV. SANTA TEREZINHA, 370
(Na Rodovia Guia Lopes - Nioaque)

EDITAL DE PROCLAMAS

ALEXSANDRA ROSA DA SILVA LOPES, Oficiala Substituta do Registro Civil desta cidade, FAZ SABER a todos quantos o presente Edital de Proclamas, virem que apresentaram os Documentos exigidos pelo Artigo 180 do Código Civil Brasileiro, Incisos, I, II e IV e pretendem se casar:

EDUARDO NUNES e CATALINA GARAHI, brasileiros, solteiros, domiciliados e residentes nesta cidade; ele, natural de Bela Vista-MS, Operador de Máquina, filho de Américo Nunes e Cândida Valenzuela; ela, natural de Porto Murtinho, lides do lar, filha de Francisco Garahi e Floriana Figueredo Garahi.

Se alguém souber de algum impedimento, que se oponha na forma da Lei.

BELA VISTA/MS., 24 de Julho de 1.996
ALEXSANDRA ROSA DA SILVA LOPES - Oficial Substituta

Em tempo de crise o melhor negócio é fazer publicidade Anuncie nos Jornais da Rede: TF, CJ, TM, JB e AJ

Comentando

Por Nancy

FOI NO DIA

20 pp., a Solenidade de Entrega de Títulos de Cidadania e Honra ao Mérito na Câmara Municipal, que ficou completamente lotada por amigos e parentes dos homenageados.

APÓS OS DISCURSOS

e entregas de títulos a Câmara, na pessoa de sua Presid. Orlanda, ofereceu um delicioso jantar na sede da Casa da Amizade.

O SABOROSO

menu foi do Barril D'Oro, onde os proprietários Dario e esposa ofereceram jantar e sobremesa com atendimento nota 10!

AOS HOMENAGEADOS

os nossos parabéns, ao Barril D'Oro nossos elogios pelo excelente trabalho.

NO DIA 19 PP

O Grêmio Pedro Rufino brindou seus sócios e convidados com um super baile, animado pelo Conjunto Alma Serrana.

MUITA GENTE

prestigiou e Alma Serrana só recebeu elogios pelo excelente repertório. De parabéns o Sr. Kalife e Diretoria pelo animado baile de Aniversário da Cidade.

LENÇO DE PESCOÇO VIRA PEÇA-CURINGA

O ACESSÓRIO DÁ UM TOQUE DE ELEGÂNCIA E CHARME NO JEITO MODERNO DE SE VESTIR

Como tudo da moda segue o modelo retrô, os acessórios estão aí para comprovar o revival. Eles viraram febre neste inverno e estão nos pescoços das patricinhas e patriçonas. As peças de crepe, seda ou algodão, ressuscitam o estilo Jaqueline Onassis. No corre-corre, que já faz parte do cotidiano da mulher moderna, é só colocar o lenço para estar arrumada.

Os acessórios podem ser lisos ou estampados, e muitas adeptas chegam a ter um tipo para cada ocasião. As cores em alta para o inverno são os tons fortes: marrom, vermelho, etc. Também proliferam as estampas de peles de animais, como oncinha e zebra. "Só não pode usar a roupa inteira da mesma cor ou estampa", aconselha Iraci Fernandes Maurin, gerente da Maison Irani Caovilla.

Há várias maneiras de amarrar os lenços, porém os mais usados são à la caubói, com as pontas viradas para frente, ou à lá pintor francês, com o nó para o lado e o estilo colegial, que faz do lenço, uma espécie de colar e o nó fica ao centro.

à noite muitas usam a peça com pontas embutidas, como se fosse uma coleirinha ou ainda, incrementada com camafeus. Com jeans e camiseta, a preferência é pela lisa ou com estampa de oncinha, dálmata ou cobra.

Para compor um visual mais fino, os de poá ficam lindos. Usados na bolsa, eles são um charme. Além dos lenços, os echarpes também dão um ar de sofisticação à roupa, assim como os chales, mais usados por senhoras ou para quem pretende esconder um decote ousado.

Os lencinhos não combinam com gola rulê e brincos compridos, alías, são totalmente proibidos. "Ficam cafona, os lencinhos por si só já são suficientes", diz Cléia Maria Alonso. (Diária da Serra)

CUIDADO DE PASTOR

Ao bispo que Ele coloca como pastor e pai à frente de uma porção do seu rebanho, Jesus Bom Pastor, dá a missão e confia a tarefa de conduzir os fiéis, pelos caminhos do Evangelho, à salvação eterna. Essa é uma função primordialmente religiosa e espiritual, como recordaram os documentos do Concílio Vaticano II e o ensinamento posterior dos papas. Cabe ao bispo educar os fiéis na pureza, clareza e integridade da fé; mantê-los na comunhão da Igreja; nutri-los com os sacramentos, sobretudo da Eucaristia; ensinar-lhes a rezar e rezar com eles; orientá-los na vida quotidiana para o encontro com Deus; ajudá-los a encontrar sua vocação pessoal dentro da vocação cristã comum a todos.

Mas o bispo pastoreia, não seres abstratos e irreais, mas pessoas humanas com sua individualidade própria e vivendo na sociedade. Por isso não são alheios ao bispo os problemas enfrentados pelos fiéis do seu rebanho, e até por pessoas que não vivem a fé católica, na sua existência quotidiana. Efetivamente, como ministro de uma Igreja que tem algo a dizer em todas as circunstâncias nas quais se encontra uma dimensão ética e moral, o bispo sente o dever de pronunciar se sobre questões sócio-político-econômico-culturais mas profundamente marcadas pela mencionada dimensão ética.

Neste sentido, sinto, hoje, preocupações pastorais em três episódios que concernem quer a todo o nosso país, quer ao Estado da Bahia e à nossa Salvador e área metropolitana.

NA ÁREA DA EDUCAÇÃO

Não posso ocultar minha preocupação de pastor com a greve que perturba, há vários dias, um bom número de escolas particulares.

Não entro no mérito dos motivos alegados pelos professores para suspenderem suas atividades profissionais. Falta-me competência para avaliar, em termos percentuais, a reivindicação que fazem, de reajuste salarial. Do lado da administração e gestão das escolas, não pretendo tampouco definir os parâmetros dentro dos quais têm a obrigação de atender aos reclamos dos docentes.

O que me inquieta, como inquieta a pessoa responsáveis da área da educação, é que uma greve neste setor vital da sociedade tem consequências graves e inevitáveis. As famílias sentem o desconforto de terem em pleno ano letivo e em uma fase decisiva dele (época de exames) os filhos ociosos, em casa ou na rua. Esses adolescentes se vêem prejudicados no aprendizado e se incomodam com o risco de desorganização no programa. As escolas experimentaram a desordem em todos os campos, inclusive financeiro, temendo-se até um certo colapso. Os próprios professores vivem a angústia da anormalidade da situação.

Não tenho dúvidas de que os sindicatos envolvidos - o Sinep e o Sinpro - tratam a questão com senso de responsabilidade. Mas sei também dos obstáculos que têm surgido a um entendimento justo e equitativo para ambas as partes. O dissídio declarado é a expressão das dificuldades.

Se eu pudesse, faria obra de mediação, em vista de uma composição, honrosa. Infelizmente, não tenho a mínima condição para assumir o ofício de mediador, sumamente delicado e exigente: falta-me tempo e disponibilidade para a tarefa.

O que posso é apelar para os dois sindicatos, para as autoridades (secretarias interessadas no problema), para os proprietários de escolas a fim de que, antes mesmo do dia 19, se chegue a uma negociação eficaz benéfica para todos, sobretudo para os alunos e suas famílias. Qualquer hora ganha neste sentido é já um grande benefício para todos.

NA ÁREA DA SEGURANÇA

Por falta de espaço - mas prometendo voltar ao assunto -, só posso acenar a dois problemas de alto risco social, dos quais se ouve falar em todo País. O primeiro é o da generalizada posse e porte de armas em meio à população das nossas cidades. À margem e ao arrepio da legislação nesta matéria é convicção corrente que a aquisição de uma arma é coisa extremamente fácil.

Ora, sabendo-se que possuir uma arma é já um incentivo latente a usá-la, é fácil compreender o mal de um indiscriminado porte de armas, quaisquer que essas sejam.

Estou convencido, do ponto de vista pastoral, que uma campanha eficaz de desarmamento da população é um elemento parcial mas indispensável para diminuir a violência urbana, de tão alarmantes proporções em nossa cidade como em tantas outras do Brasil.

Tem ligação com o problema das armas a outra causa de preocupação, que é a existência e atuação de grupos de extermínio.

Estes podem encontrar se no mundo da criminalidade, delinquência e marginalidade e, neste caso, são grupos que se exterminam mutuamente. Podem encontrar-se também no campo da repressão à criminalidade. Quando é assim, trata-se de um modo errado e inaceitável de coibir o crime por meio de outro crime.

- PARÓQUIA DE SANTO AFONSO -

Tapeçaria NETA
Reforma de estofamento residencial e automóvel
Júlio César Aquino
ATENDIMENTO A DOMICÍLIO
Rua Duque de Caxias,1080

Você imagina o que a STUDIO NEW FAZ???
Nossa arte é registrar as melhores imagens
Book Coloridos e Preto e Branco,
Foto Jornalismo, Aniversário, Casamento
Ademir Mendonça - Fotógrafo
Av. Brasil,3127 - 1º Andar - Sala 06
☎431-5318 - PONTA PORÃ

Marruá Jeans
Luiszethe Duarte
"O Estilo de Vestir Bem"
Rua Conde de Porto Alegre,350 - ☎ 439-1165

Casa Acuarela
Produtos Nacionais e Importados Originais
Rua Lomas Valentinas

Esteio Agroveterinária
Importadora e Exportadora Ltda
• Produtos Agropecuários em geral - Linha completa de rações
• Atendimento Veterinário a pequenos e grandes animais
• Assistência Técnica a Fazendas
• Grande estoque de Sal Mineral
Rua Barão do Ladário,1363 - Centro
Tele/Fax (067) 439-1167 - ☎439-1746

Companhia dos Importados
A mais nova loja de variedades importadas de Bella Vista
Rua Lomas Valentinas - Centro
BELLA VISTA - PARAGUAY

HOTEL Pousada da Fronteira
"No coração da Cidade"
HOSPEDE-SE COM DIGNIDADE
Av. Teodoro Sativa - ☎439-1487

COLCCI Representações
COLCCI, LEVI'S, WRANGLER
Blusas, camisetas, Calças, Camisas e Acessórios
Rua General Samaniego (em frente a Casa Brites)

NÍMIA Confecciones
"A Arte de Bem Vestir"
Rua Lomas Valentinas,367
☎038-221 - Bella Vista/PY
Confecções para homens, mulheres e crianças
WHAALDREN
LEE COOPER
Representante:
WRANGLER - FÓRUM - ZOOMP
MARTEL - VAN-HEUSEN
IVES SAINT LAURENT

Comercial FRANCIENE
Imagen del comércio progressista de Bella Vista Norte
(UN PARAISO PARA NIÑOS)
• Aparelhos de Academia, Bicicletas Ergométricas, Step, Esteiras
• Eletrodomésticos, Freezer, Fogão, Televisão, Aparelho de Som, Ar Condicionado, Ventiladores, Lava-Roupas, Bicicletas simples e com marcha e uma infinidade de produtos importados para você cliente Franciene
Calle Lomas Valentinas - ☎038-325 - Bella Vista/Py

Bela Vista comemora aniversário e a população recebe importantes benefícios

No último dia 20 de Julho Bela Vista comemorou em grande estilo a passagem do 78° aniversário de Emancipação Político-Administrativa, festa na Praça Álvaro Mascarenhas ao som dos conjuntos musicais Alma Serrana (CG) e Andorinha Banda Show (BV), apresentações de teatro, capoeira e da fanfarra da Escola Estadual Cel. José Alves Ribeiro - CEJAR -, de Aquidauana, que foi uma atração à parte. Ao meio dia o bom público presente na praça, saboreou um delicioso carreteiro, patrocinado pela Prefeitura Municipal.

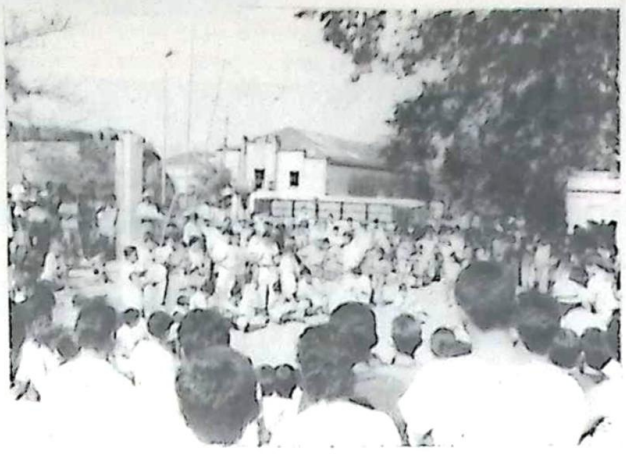

Bom público prestigiou as festividades do Aniversário da cidade, na Praça Álvaro Mascarenhas

As comemorações dos 78 anos de Bela Vista não foi só festa, tivemos também a realização da V CORRIDA RÚSTICA ANIVERSÁRIO DA CIDADE, com a participação do renomado atleta belavistense Elenilson da Silva e a entrega de importantes benefícios à comunidade belavistense, como uma Ambulância para o Município e um lote de medicamentos para o Hospital São Vicente de Paula, repassados pelo Secretário de Estado de Saúde, Dr. Nelson Tavares; a entrega das obras de asfaltamento do Bairro Nova Bela Vista (Vila Nova); da reforma e restauração do prédio do 3° Pelotão PM e de títulos de posse definitiva das casas aos moradores do Conjunto Habitacional Nova Canaã, no Bairro Água Doce, numa demonstração de que mesmo em tempos de crise, de dificuldades financeiras assolando todas as Prefeituras, a atual Administração Municipal, com criatividade e competência, transpõe obstáculos e vêm resgatando compromissos de campanha do Prefeito Abraão Armoa Zacarias.

V Corrida Rústica Aniversário da Cidade

Após a Santa Missa, às 10:00 horas, foi dada a largada para a V Corrida Rústica Aniversário da Cidade, em frente a Praça Álvaro Mascarenhas, onde este ano foram concentradas as festividades comemorativas a data magna do Município. A corrida, em percurso de 10 quilômetros pelas principais ruas da cidade, foi prestigiada por centenas de pessoas e este ano teve uma atração a parte, o corredor belavistense Elenilson da Silva, que corre pelo São Paulo Futerbol Clube e integra o seleto grupo dos mais importantes atletas do pedestrianismo nacional, além da presença de corredores de diversos Municípios do Estado, que vieram participar da já tradicional corrida de aniversário da cidade.

Elenilson da Silva deixou de participar de corridas importantes em São Paulo e veio à Bela Vista determinado a recuperar o record da corrida que era seu e foi batido no ano passado pelo atleta Eli Chagas, do Paraná. O belavistense não decepcionou e mesmo tendo saído do clima frio de São Paulo e enfrentado uma temperatura de mais de 30 graus, Elenilson da Silva venceu a corrida e estabeleceu um novo record, 28 minutos e cinquenta e dois segundos, superando em mais de um minuto o record anterior e chegando mais de dois minutos e meio a frente do segundo colocado na prova.

Antes da prova Elenilson confidenciou a reportagem da Tribuna da Fronteira que se sentia incomodado em ver sendo noticiado que seu record anterior havia sido batido por outro atleta, principalmente pelo fato de ser belavistense e ter começado sua carreira participando de corridas rústicas como essa pelas ruas da nossa cidade, por isso deixou de participar de provas importantes em São Paulo e veio à Bela Vista com um só objetivo, recuperar o record da corrida e marcar o melhor tempo possível. "Para que o nome de um belavistense fique gravado por muitos anos como o mais rápido na história da corrida" disse o atleta. Não deu outra, Elenilson controlou o ritmo da corrida por quase oito quilômetros e nos últimos dois mil metros deu início a um sprint digno dos grandes atletas, cruzando a linha de chegada com larga vantagem sob os demais competidores. No quadro abaixo, o resultado completo da V Corrida Rústica Aniversário de Bela Vista, que ofereceu premiação em dinheiro, troféus e medalhas aos melhores classificados nas categorias feminino e masculino, a segunda dividida por faixas etárias, juvenil, adulto, senior e veterano.

Elenilson da Silva foi o primeiro a chegar, estabelecendo novo record para a prova

Alvorada Festiva e Hasteamento dos Pavilhões

As comemorações alusivas ao 78° Aniversário de Bela Vista tiveram início às 06:00 horas da manhã com a alvorada festiva executada pela Banda Musical do10° RC Mec pelas principais ruas da cidade, despertando os belavistenses para o dia festivo e preparando seus espíritos para referenciarem a data cívica mais importante da nossa Princesa do Apa.

Um registro das autoridades presentes na solenidade em frente ao Paço Municipal

Às 08:00 horas, em frente ao Paço Municipal, foi realizada a solenidade de hasteamento das bandeiras, com as presenças de diversas autoridades Civis e Militares, como o Senador da República Ramez Tebet, Deputado Estadual Waldemir Moka, Prefeito Municipal Abraão Zacarias, Comandante do 10° RC Mec - Ten. Cel. Paulo da Silva Magalhães; Presidente da Câmara Municipal - Vereadora Orlanda Freitas dos Santos; Vice-Prefeito Sydney Nunes Leite; Secretária de Estado de Cultura e Esportes, Idara Negreiros Duncan; Secretário de Estado de Saúde Dr. Nelson Tavares; Presidente do Conselho de Cultura do Estado, Professora Maria da Glória Sá Rosa; Pároco da Igreja Católica em Bela Vista, Padre Willian Gonçalves; Intendente Municipal de Bella Vista Paraguai, Ruben Garcete; Presidente da Seccional Colorada de Bella Vista Paraguai, Eduardo Justo Ocáriz; Comandante do 3° Pelotão de Polícia Militar, Tenente Alirio Villasanti Romero; Comandante do Destacamento PM Florestal de Bela Vista, Sargento Sovernigo; Presidente do ISECOM - Professor Diogo Cesar; Delegado de Polícia Civil Jair Bispo Evangelista, Vereadores e Secretários Municipais, entre outros.

O Senador Ramez Tebet, a Secretária de Estado de Cultura, Idara Negreiros Duncan, que no ato representava o Governador do Estado Wilson Barbosa Martins e o Prefeito Municipal Abraão Armoa Zacarias, fizeram o hasteamento dos Pavilhões Nacional, Estadual e Municipal, respectivamente, ao som da sempre perfeita Banda Musical do nosso glorioso 10° RC Mec - Regimento Antonio João.

Na sequência da programação de aniversário da cidade, foi celebrada uma Missa de Ação de Graças na Igreja Matriz de Santo Afonso, pelo Pároco local Padre Willian Gonçalves, com as presenças de autoridades, familiares e um grande número de fiéis católicos.

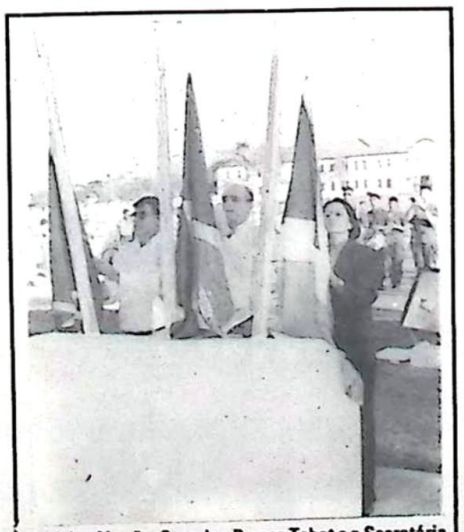

Prefeito Abraão, Senador Ramez Tebet e a Secretária Idara Duncan fazem o Hasteamento dos Pavilhões

No pódio os 3 melhores classificados da corrida, Elenilson da Silva (1°), Irineu Evaristo da Cunha (2°) e José Reinaldo Cabral Gomes (3°)

A vencedora na categoria feminino, Marlene de Fátima Costa (1°), com Maria A. B. Cesca em 2° e Maria Arguelho em 3°

CLASS	TEMPO	ATLETA	MUNICIPIO	EQUIPE/CLUBE
FEMININO - CATEGORIA ÚNICA				
1°	42min14seg	Marlene de Fátima Costa	Maracaju	Junor San Raphael
2°	43min14seg	Maria Ap. Barbosa Cesca	Campo Grande	Corpo de Bomb. C. Chapadão
3°	50min51seg	Maria Arguelho	Bela Vista	
4°	52min45seg	Sandra de Souza Lopes	Bela Vista	
MASCULINO - CLASSIFICAÇÃO GERAL				
1°	28min52seg	Elenilson da Silva	Bela Vista	São Paulo Futebol Clube
2°	31min19seg	Irineu Evaristo da Cunha	Campo Grande	Correios
3°	32min35seg	José Reinaldo Cabral Gomes	Ponta Porã	Corpo de Bombeiros Sefi
MASCULINO - CATEGORIA JUVENIL				
1°	35min36seg	Inácio Cubilha Ovelar	Amambai	Prefeitura Mun. - Amambai
2°	37min15seg	Hemerson S. de Lima	Ponta Porã	Ass. dos Corinthianos P. Porã
3°	38min30seg	Arildo Vereta	Guia Lopes	4ª Cia. Eng. CMB - MEC
4°	39min12seg	José Luis Ruiz Olmedo	Ponta Porã	Ponta Porã
5°	39min34seg	Afonso Benites	Bela Vista	10° RC Mec
MASCULINO - CATEGORIA ADULTO				
1°	32min37seg	Veimar Camacho da Costa	Dourados	Associação Acord
2°	33min	Vilson Ap. do Nascimento	Amambai	Prefeitura Mun. - Amambai
3°	33min12seg	Vagner da Silva Romeiro	Jardim	
4°	33min24seg	Paulo Souza dos Santos	Jardim	
5°	33min30 seg	Romaldo Francisco Camargo	Dourados	Associação Acord
MASCULINO - CATEGORIA SENIOR				
1°	38min19seg	Nilson Santana	Ponta Porã	
2°	40min05seg	Dário Antonio de Souza	Bela Vista	
3°	41min07seg	João Candelário de Oliveira	Jardim	Antonio Pinto Pereira
MASCULINO - CATEGORIA VETERANO				
1°	36min42seg	Luis José Gomes	Campo Grande	
2°	45min23seg	Antonio Levino da Silva	Dourados	Associação Acor

Churrascaria Farroupilha

Sistema Rodízio

Cupim, Frango, Miúdos, Carneiro, Carne de Gado em Geral

Para excursões preços especiais

Rod. Bonito/Guia Lopes, s/nº-km 01 - Em frente ao Clube do Laço

☎ (067) 255-1112 - BONITO/MS

Casa Veterinária CRIAÇÃO

- Sal Mineral e Rações - Assistência à Fazendas
- Laboratório de Anemia Infecciosa Equina e Brucelose
- Tudo para Inseminação Artificial e Nitrogênio liquido
- Assistência à pequenos animais

LEITE DE CABRA
QUEIJO DE CABRA TIPO FRESCAL
Você pode adquiri-los na Rua Duque de Caxias, 1298 - ☎ 439-1533 - FAÇA SUA RESERVA

Carmem A. Santiago Lima
Médica Veterinária - CRMV - 6 - N. 0911

Sérgio A. Loureiro Lima
Médico Veterinário - CRMV - 6 N. 0947

☎ Com. 439-1533 ☎ Res. 439-1102

RUA DUQUE DE CAXIAS, 1298 - BELA VISTA

CANELA'S Restaurante

EVA DO CHIVÉ - Proprietária

- Rodízio
- Comercial
- PF
- Marmitex

"ATENDIMENTO CLASSE A"

Av. Eugênio Penzo, 670

☎ - FAX 435-1382 - ANTONIO JOÃO

VIAÇÃO CRUZEIRO DO SUL
Informa Horários de Ônibus

BELA VISTA À CAMPO GRANDE: 05:30 - 15:00 - 23:30 HORAS
BELA VISTA À CAMPO GRANDE COM BALDEAÇÃO EM JARDIM: 09:00 HORAS (este horário não corre aos DOMINGOS e FERIADOS)
BELA VISTA À JARDIM: 05:30 - 09:00 - 15:00 - 23:00 HORAS
BELA VISTA À CORUMBÁ, passando por Jardim, Guia Lopes, Bonito, Bodoquena e Miranda: 09:00 HORAS - (Não corre aos DOMINGOS e FERIADOS)
BELA VISTA À PONTA PORÃ, passando por Antonio João: 06:00 e 16:00 HORAS
BELA VISTA À DOURADOS, com baldeação em Antonio João: 06:00 (não corre aos DOMINGOS e FERIADOS)

JARDIM/MS ☎(067) 251-1327
CAMPO GRANDE/MS ☎(067) 384-4008 - FAX: 384-4931
TRANSPORTADORA: 383 - 5010 / 383 - 5201 / 383 - 524

SERVIÇO DE COLETA EM CAMPO GRANDE - ☎(067) 382-2472
Transporte de passageiros e encomendas com rapidez
Entrega de encomendas com hora marcada.

Leo Som
Jardim - MS

Instalação de Som em Veículos, Alarmes, Buzinas, Vidro e Trava Elétrica, Faróis e Toca-Fitas - Serviço Profissional

Rua Cel. Juvêncio, 296 - ☎(067) 251-2065 - JARDIM/MS

Construção Estrela

De: BERNARDINO HOFFMAISTER

Portas, Janelas, Eternits, Caixas D'Água, Encanamentos, Ferragens, Madeiras, Forros, Pisos, Azulejos, Materiais Elétricos, Hidráulicos, etc...

Os melhores preços da região

RUA ALVARES CABRAL, 110

☎ (067) 439-1795 - Bela Vista/MS

Motel Fazenda

O melhor e mais luxuoso da região, com Apartamentos e Suítes com Ar, TV, Vídeo, Sauna e Som Ambiente

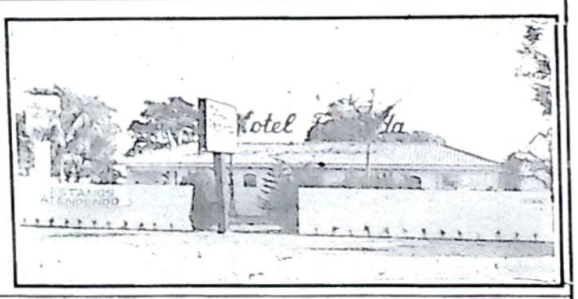

Rodovia Br-267 - km 04 saída para Nioaque
GUIA LOPES DA LAGUNA/MS

ANTARCTICA

UMA PAIXÃO NACIONAL

VIANA - Distribuidor Antarctica

CIDADES ATENDIDAS: Aquidauana, Anastácio, Miranda, Bodoquena, Bonito, Nioaque, Dois Irmãos do Buriti, Guia Lopes da Laguna, Jardim, Bela Vista, Caracol e Porto Murtinho

Praça Nossa Senhora da Conceição, 225 - ☎(067) 241-3838 - AQUIDAUANA/MS

Bela Vista comemora aniversário e a população recebe importantes benefícios

Secretário de Saúde do Estado entrega Ambulância ao Município e Medicamentos para o Hospital

Às 11:30 horas, no Hospital São Vicente de Paula, o Secretário de Estado de Saúde, Dr. Nelson Barbosa Tavares, acompanhado do Prefeito Municipal Abraão Zacarias, do Secretário Municipal de Saúde, Dr. José de Ribamar Cruz e Silva, reuniu-se com a Diretoria da Beneficência Hospitalar São Vicente de Paula e o Corpo Clínico, onde procedeu a entrega de uma Ambulância zero quilômetro ao Município, adquirida em parceria com a Prefeitura Municipal e de um lote de medicamentos ao Hospital São Vicente de Paula, ajuda considerada de extrema importância para a unidade hospitalar de nossa cidade que, como todos sabem, enfrenta sérias dificuldades financeiras. O Secretário Nelson Tavares também assinou um protocolo de intenção para o fornecimento de equipamentos ao Hospital São Vicente de Paula, como aparelho de ultrasonografia e materiais ortopédicos.

O lote de medicamentos entregue pelo Secretário do Estado de Saúde ao Hospital São Vicente de Paula

O Prefeito Abraão Zacarias fez uso da palavra para lembrar que o Hospital da nossa cidade atende não só a população belavistense como pacientes das demais cidades vizinhas e até de Bella Vista Paraguai, possuindo características de um Hospital Regional, fazendo por merecer uma atenção especial por parte das autoridades públicas responsáveis pelo setor de saúde. Abraão agradeceu o benefício trazido pelo Secretário de Saúde do Estado e disse que espera contar com a sua atenção sempre que for necessário, para que outros benefícios dessa natureza sejam canalizados para Bela Vista.

Em suas palavras, Abraão aproveitou para informar ao Secretário de Saúde do Estado que o Hospital São Vicente de Paula necessita de algumas reformas e reparos em sua estrutura física e pediu à ele que verificasse in loco os problemas existentes para ver o que poderia ser feito pela Secretaria de Saúde do Estado, tendo

Ao centro o Prefeito Abraão, ladeado pelo Senador Ramez Tebet, Secretário Nelson Tavares, médico Renato Rosa e José de Ribamar, Deputado Moka e Sras. da Diretoria da BHSVP (a esquerda)

em vista que o Município não dispõe de recursos financeiros para executar os serviços e o Hospital muito menos.

O Prefeito finalizou suas palavras colocando-se a inteira disposição da Diretoria da Beneficência Hospitalar São Vicente de Paula, salientando que independentemente de ideologias políticas ou cores partidárias, o mais importante é trabalhar com responsabilidade em defesa das causas maiores da nossa população, como a necessidade de se oferecer serviços de saúde eficiente e humano à todos os que recorrem ao Hospital.

SECRETÁRIO NELSON TAVARES

Em suas palavras o Secretário de Estado de Saúde, Dr. Nelson Barbosa Tavares, se comprometeu a desenvolver esforços no sentido de tornar o Hospital São Vicente de Paula como de referência regional no atendimento de saúde, com essa qualificação a Beneficência Hospitalar de Bela Vista pode passar a receber um apoio mais efetivo por parte das autoridades públicas estaduais e federais do setor. Dissertou longamente sobre a política estabelecida pelo Governo do Estado para a área de Saúde, que, segundo ele, prioriza os investimentos na prestação objetiva e direta de serviços de atendimento de saúde à população e não a construção de prédios para Hospitais e outras unidades de saúde que consomem recursos

Secretário Nelson Tavares faz a entrega das chaves da Ambulância ao Secretário de Saúde do Município, Dr. José de Ribamar

elevados e não atendem as necessidades mais imediatas da população", frisou ele.

Na sequência da solenidade, o Secretário de Saúde do Estado procedeu a entrega das chaves da Ambulância Zero Quilômetro ao Secretário de Saúde do Município, Dr. José de Ribamar Cruz e Silva e do lote de medicamentos importantes, entre eles uma boa quantidade de psicotrópicos, à direção do Hospital São Vicente de Paula. O Secretário também assinou um protocolo de intenções para o fornecimento de equipamentos hospitalares à Beneficência Hospitalar São Vicente de Paula, entre eles um aparelho de ultrasonografia e materiais ortopédicos. Segundo o Secretário, a compra desses equipamentos encontram-se em fase de licitação e provavelmente até o final do mês de agosto estarão sendo entregues pelo Governo do Estado.

Um registro da assinatura do Protocolo de Intenções pelo Secretário Nelson Tavares, para o fornecimento de equipamentos ao BHSVP

DIRETORIA AGRADECE

Em nome da Diretora da Beneficência Hospitalar São Vicente de Paula, a Presidente da Entidade, Enoly Loureiro de Assis, agradeceu a presença de todas as autoridades, ao Prefeito Municipal Abraão Zacarias e ao Deputado Moka por suas preocupações com o Hospital da nossa cidade e em especial ao Secretário de Estado de Saúde, Dr. Nelson Tavares, pela fundamental ajuda proporcionada com a entrega do lote de medicamentos, dizendo esperar que o ato se repita periodicamente.

Em suas palavras, a Diretoria da Beneficência Hospitalar de Bela Vista aproveitou a presença do Senador Ramez Tebet para pedir à ele que interceda junto as autoridades federais no sentido de viabilizar uma negociação parcelada dos débitos da entidade junto ao FGTS, salientando que o Hospital quer regularizar essa situação, mas precisa de um parcelamento compatível com a realidade financeira. Enoly Loureiro Assis pediu também a compreensão da população belavistense com relação as medidas que a direção do Hospital teve de tomar, instituindo algumas taxas por serviços que antes eram prestados gratuitamente, frisando que essas cobranças são necessárias devido as circunstâncias econômicas bastantes difíceis enfrentadas pelo Hospital.

A Pres. da BHSVP, Sra. Enoly Assis, agradeceu o benefício recebido e pediu o apoio do Sen. Ramez Tebet para negociar dívidas do Hospital junto ao FGTS

O médico Renato de Souza Rosa, falando em nome do corpo clínico do Hospital São Vicente de Paula, também agradeceu ao Secretário de Saúde do Estado, Nelson Tavares, pelos medicamentos fornecidos ao Hospital, frisando que eles em muito vão ajudar no atendimento de pacientes que muitas vezes não tem condições de comprar remédios. Renato disse também que todos ficarão torcendo para que o Secretário envie mensalmente um lote de medicamentos como esse, pois o Hospital não tem condições de adquirí-los e fornecê-los gratuitamente aos pacientes mais pobres e carentes, "que acima de tudo são seres humanos e não podem ser privados de receberem o correto atendimento de saúde só porque não possuem recursos financeiros para a compra de remédios" salientou Renato Rosa.

SENADOR RAMEZ TEBET

Em resposta ao pedido da Diretoria da Beneficência Hospitalar São Vicente de Paula, o Senador Ramez Tebet usou da palavra para dizer que vai desenvolver todos os esforços em Brasília no sentido de ajudar a entidade a renegociar seu débito junto ao FGTS e aproveitou para parabenizar o Prefeito Municipal Abraão Zacarias pelas obras e serviços que vêm realizando, mesmo em momento de séria crise financeira enfrentada por quase todas as Prefeituras, "fico contente Prefeito ao ver em Bela Vista obras e benefícios sendo realizados e entregues à população no dia do aniversário da cidade", enfatizou Ramez.

O Sec. de Saúde do Estado, acompanhado de médicos, Eng. Kiko, Dep. Moka e Diretoras do Hospital, verificou in loco os problemas na estrutura física do prédio

Logo em seguida o Secretário de Estado de Saúde, Nelson Tavares visitou as instalações físicas do Hospital São Vicente de Paula, acompanhado de membros da Diretoria da Beneficência Hospitalar, médicos e do Engenheiro Civil Francisco Monteiro Filho, ao qual solicitou que fosse feito um levantamento completo dos problemas existentes na estrutura do prédio e se comprometeu junto ao Prefeito e a Diretoria da Entidade, a envidar esforços no sentido de viabilizar recursos para as pequenas reformas e consertos que precisam ser feitos no prédio da unidade hospitalar, salientando que a manutenção e a conservação em bom estado da estrutura hospitalar existente no Estado é uma das prioridades do Governo do Dr. Wilson Barbosa Martins.

Entrega de Asfaltamento no Bairro Vila Nova

Às 10:00 horas, o Prefeito Municipal Abraão Zacarias, acompanhado do Deputado Waldemir Moka, do Senador Ramez Tebet, da Presidente da Câmara Municipal Orlanda Freitas dos Santos, dos Vereadores Fernando de Freitas Elias, Nélio Diório, João Kalife, Luiz Alexandre Loureiro Palmiéri, de moradores e do Presidente da Associação de Moradores do Bairro Vila Nova, Rudney Soares da Mota, procedeu a entrega da 1ª etapa das obras de asfaltamento do Bairro, executado totalmente com recursos próprios do Município e que se encontra em fase final de conclusão.

Falando aos moradores do Bairro o Prefeito Abraão Zacarias lembrou que as obras de asfaltamento da Vila Nova era um compromisso de campanha que estava sendo resgatado naquele momento, apesar de todas as dificuldades financeiras enfrentadas por sua Administração e informou que com autorização da Câmara Municipal, terá custo zero para a população, ou seja, a comunidade do Bairro Vila Nova não vai pagar nada pelo asfalto, nem mesmo a contribuição de melhoria prevista pelo Código Tributário Municipal.

O cumprimento do Pres. da Ass. do Vila Nova, Rudney Mota, ao Prefeito Abraão, na entrega de obras de asfaltamento do Bairro

O Presidente da Associação de Moradores, Rudney Soares da Mota, agradeceu ao Prefeito e à Câmara de Vereadores pelo importante benefício entregue como um verdadeiro presente aos moradores do Bairro Vila Nova, na data do aniversário da cidade. Rudney aproveitou para fazer um pedido ao Prefeito em nome da comunidade, a construção de um barracão na área de propriedade da Associação, para que os moradores tenham um local apropriado para os encontros e reuniões com toda a comunidade, salientando que a Associação está disposta a oferecer uma contrapartida para a construção do salão.

Bela Vista comemora aniversário e a população recebe importantes benefícios

Reinaugurado o Prédio da Polícia Militar

No período da tarde, às 15:00 horas, o Prefeito Municipal Abraão Zacarias e o Secretário de Estado de Segurança Pública, Dr. Joaquim D'Assunção Felipe de Souza, acompanhados de várias autoridades Civis e Militares, procederam a entrega das obras de reforma e restauração do prédio do 3° Pelotão de Polícia Militar da nossa cidade, cuja construção data do ano de 1.913.

O prédio que hoje abriga a Polícia Militar de Bela Vista é um dos mais antigos da cidade e por vários anos esteve completamente abandonado, até que o Comandante do 3° Pelotão PM, Tenente Alirio Villasanti Romero, em conjunto com o ISECOM, encamparam a luta por sua recuperação, recebendo de imediato o apoio do Prefeito Municipal Abraão Zacarias e posteriormente do próprio Secretário de Estado de Segurança Pública, Joaquim D'Assunção Felipe de Souza, resultando numa parceria que culminou na reforma e restauração completa da imponente estrutura física do prédio, hoje é um dos mais bonitos da nossa cidade e com certeza motivo de orgulho para a Polícia Militar do Estado.

O majestoso prédio foi totalmente recuperado, preservando-se todas as suas características arquitetônicas originais, através de convênio firmado pela Prefeitura Municipal, que se responsabilizou por toda a mão-de-obra necessária e a Secretaria de Estado de Segurança Pública, que forneceu os materiais de construção e pintura utilizados na reforma do imóvel que faz parte do patrimônio histórico e cultural de Bela Vista.

Vista do majestoso prédio da Polícia Militar de Bela Vista, reinaugurado no aniversário da cidade

Na solenidade de reinauguração do prédio da Polícia Militar de Bela Vista, além do Prefeito e do Secretário de Estado de Segurança Pública, registramos as presenças das seguintes autoridades: Secretária de Estado de Cultura, Idara Negreiros Duncan; Secretário de Estado de Saúde, Nelson Tavares; Deputado Estadual Waldemir Moka; Comandante do Policiamento do Interior, Cel. PM Roberto Pinheiro de Lima, que representou o Comandante Geral da PM; Major Gibson de Jesus Maroni Cabral - Comandante da 7ª CIPM de Jardim; Major Hilton Villasanti Romero, Assessor Militar da Assembléia Legislativa e representante do Deputado Roberto Orro; Dr. Sydney Nunes Leite, Vice-Prefeito Municipal; Professor Diogo Cesar, Presidente do ISECOM local; Comandante do 10° RC Mec, Ten. Cel. Paulo da Silva Magalhães; Comandante do 3° Pelotão PM, Ten. Alirio Villasanti Romero; Delegado de Polícia Civil Jair Bispo Evangelista; Comandante do Destacamento PM Florestal local, Sargento Sovernigo; General da Reserva Ruben Abott de Castro Pinto; Presidente da Câmara Municipal Orlanda Freitas dos Santos; Inspetor Chefe da Receita Federal em Bela Vista, Mário Sonomura; Presidente do Rotary Club, Dr. Renato de Souza Rosa; Vereadores, Secretários Municipais e também o Engenheiro responsável pela reforma e restauração do prédio, Francisco Monteiro Filho (Kiko), entre outras autoridades e demais convidados.

AS PALAVRAS DO PREFEITO

Bastante feliz por estar entregando mais uma importante obra executada com a participação da Prefeitura Municipal, o Prefeito Abraão Zacarias frisou que a realização era uma demonstração de que a união e a soma de esforços são fundamentais para a concretização dos objetivos, lembrou que a reforma do prédio da PM nasceu de uma conversa com o Comandante do 3° Pelotão PM, Tenente Alirio Villasanti e contou com empenho do ISECOM, do Deputado Waldemir Moka e graças a determinação do Secretário de Estado de Segurança Pública, foi firmada uma parceria que resultou na execução dessa importante obra.

Prefeito Abraão, em seu discurso, ladeado por diversas autoridades

O Prefeito agradeceu à todos que de uma forma ou de outra colaboraram para a execução da reforma e restauração do prédio da PM em tempo record e em especial ao Secretário de Estado de Segurança Pública, pela contribuição importante e decisiva que teve na execução da obra, ajudando a resgatar a beleza e a imponência de uma das primeiras construções edificadas em Bela Vista.

COMANDANTE DO 3° PELOTÃO PM

O Comandante da Polícia Militar de Bela Vista, Tenente Alirio Villasanti Romero, também enfatizou a grande satisfação em ver concretizado um empreendimento tão importante como a reforma e restauração do antigo e majestoso prédio que hoje abriga a PM, um ato que, segundo suas palavras, "resgata um pouco da cultura e da história de Bela Vista e também a dignidade do Policial Militar, que a partir de agora passa a ter abrigo em um prédio a altura de sua importância no contexto social do Município.

O Comandante do 3° Pelotão, Ten. Villasanti, agradeceu a execução da obra e à todos que sempre prestam apoio à Polícia Militar

Para o Comandante do 3° Pelotão PM, a execução das obras de reforma e restauração do prédio é prova de que quando se tem vontade política, independentemente de crises ou outros fatores, sempre é possível se fazer alguma coisa, "a exemplo dessa parceria entre a Prefeitura Municipal de Bela Vista e a Secretaria de Estado de Segurança Pública, nas pessoas do Prefeito Abraão Zacarias e do Secretário Joaquim D'Assunção, aos quais fazemos um agradecimento especial" salientou Villasanti. O Comandante da PM em nossa cidade também agradeceu às diversas pessoas da nossa comunidade que colaboraram na execução dos serviços e que sempre estão prontas a prestar seu apoio à corporação policial e informou que o Prefeito Municipal Abraão Zacarias será homenageado pelo Comando Geral da Polícia Militar, no próximo dia 05 de setembro, em Campo Grande, com o Título de "Colaborador Emérito e Amigo da Polícia Militar", a mais imporante honraria outorgada pela PM do Estado.

DR. SYDNEY NUNES LEITE

Falando em nome do ISECOM, o Dr. Sydney Nunes Leite fez um relato do trabalho desenvolvido pelo órgão na sua atuação junto às autoridades públicas para que a reforma e restauração do Prédio da Polícia Militar fosse viabilizado, oportunidade em que o órgão exerceu negociação direta junto a Secretaria de Estado de Segurança Pública, a quem encaminhou insistentes reivindicações, após ter recebido sinal verde do Prefeito Municipal Abraão Zacarias assegurando a contrapartida da Prefeitura Municipal, oferecendo toda a mão-de-obra necessária para a realização dos serviços.

O Vice-Prefeito Sydney Nunes Leite, falou en nome do ISECOM

Sydney também agradeceu à todos que de uma forma ou de outra colaboraram para que fosse consumada a reforma e restauração do prédio da PM.

"Em nome da população belavistenses, a quem representamos como membros do ISECOM, apresentamos os nossos melhores agradecimentos à todos que ajudaram na concretização desse obra, motivo de muito orgulho e satisfação para todos nós", ressaltou ele.

SECRETÁRIO DE SEGURANÇA PÚBLICA

O Secretário de Estado de Segurança Pública, Dr. Joaquim D'Assunção Felipe de Souza, que veio especialmente para o ato de reinauguração do prédio da Polícia Militar, enalteceu a luta da comunidade belavistesne, representada pelo Prefeito Municipal Abraão Zacarias, pelos membros do ISECOM e também pelo Comandante do 3° Pelotão PM, Tenente Villasanti, com o objetivo de recuperar o majestoso prédio da Polícia Militar, destacando as condições de descência e dignidade que os membros da corporação em Bela Vista passam a ter daqui para frente.

Secretário de Segurança Pública, Joaquim D'Assunção destacou a parceria com a Prefeitura, que possibilitou a recuperação do prédio da PM

O Secretário afirmou em suas palavras que fará questão de ter em seu gabinete uma foto ampliada do belíssimo prédio do 3° Pelotão de Bela Vista, "para mostrar e dizer à todos que ali está o fruto da parceria e da boa vontade envolvendo as autoridades públicas e a comunidade belavistense", afirmou.

Na sequência da solenidade, todos foram convidados a adentrar ao prédio, onde o Secretário Joaquim D'Assunção, o Prefeito Municipal, o Comandante do 3° Pelotão PM, Ten. Villasanti e o Presidente do ISECOM, Professor Diogo César, descerraram a placa inaugural sob os aplausos do grande público e convidados presentes. Também foi inaugurado o sistema de iluminação do páteo interno do Pelotão, viabilizado junto à presidência da ENERSUL pelo Tenente Alirio Villasanti Romero e pelo Vereador Nélio Diório, que foi convidado a ligar a chave inaugural do sistema, na presença de todas as autoridades presentes. Em seguida todos foram convidados a visitar e conhsecer o interior do belíssimo prédio da Polícia Militar de Bela Vista, que a partir de agora, pode-se dizer, está de casa nova.

Os membros do ISECOM, Ten. Villasanti, Adhemar Godoy, Diogo César, Roberval Magalhães e Sydney Leite, com o Secretário Joaquim D'Assunção e o Cmt. do Policiamento do Interior, Cel. PM Roberto Pinheiro de Lima

Elogios ao Engenheiro Francisco Monteiro Filho

Nos discursos proferidos pelas autoridades, tanto o Prefeito Abraão Zacarias, o Comandante do 3° Pelotão PM, Ten. Villasanti, como o Deputado Moka e o Secretário de Segurança Pública Dr. Joaquim D'Assunção Felipe de Souza, foram unânimes em ressaltar a beleza do prédio da Polícia Militar e a qualidade dos serviços de reforma e restauração executados sob a responsabilidade do Engenheiro Civil Francisco Monteiro Filho (Kiko).

Todos enalteceram o trabalho desenvolvido pelo Engenheiro e equipe, o Cmt. do 3° Pel. PM, Ten. Villasanti, reconheceu a sua atuação destacada, segundo ele, "digna de elogios, não só pela qualidade dos serviços executados como também pela sua disposição, empenho e dedicação integral, não medindo esforços para que os serviços corressem da melhor maneira possível e dentro do prazo previsto, muitas vezes colocando recursos próprios para evitar atrasos na recuperação do prédio".

Eng. Kiko Monteiro, com o Secretário de Segurança Joaquim D'Assunção e o Prefeito Abraão Zacarias, atrás o Presidente do ISECOM, Professor Diogo César

Bela Vista comemora aniversário e a população recebe importantes benefícios

Bela Vista sediou a 17ª Amostra Sul-Matogrossense de Teatro

Também como parte das festividades em comemoração ao 78º Aniversário de Bela Vista, a Prefeitura Municipal, através da Secretaria Municipal de Educação, com apoio da Secretaria de Estado de Cultura, trouxe para Bela Vista a 17ª Amostra Sul-Matogrossense de Teatro, com apoio da Universidade Federal de Mato Grosso do Sul.

A Amostra foi aberta oficialmente no último dia 18, quinta-feira, no Clube Esportivo Belavistense, com as presenças do Prefeito Municipal Abraão Zacarias; Secretária de Estado de Cultura, Idara Negreiros Duncan; Secretário Municipal de Educação, Professor Paulo Melo; Presidente da Federação Sul-Matogrossense de Teatro, Roberto Figueiredo; Presidente do Conselho de Cultura do Estado, Professora Maria da Glória Sá Rosa. O encerramento deu-se no último domingo, dia 21, com a entrega de premiações as melhores apresentações.

Do primeiro ao último dia da Amostra, em dois períodos, um grande público prestigiou as apresentações, superlotando as dependências do Clube Esportivo Belavistense, vários grupos de Teatro do Estado participaram da Amostra e no total encenaram 10 peças teatrais, houve também a participação de um Grupo de Teatro da cidade de Nova Friburgo-RJ.

No encerramento, uma comissão julgadora escolheu os melhores da 17ª Amostra Sul-Matogrossense de Teatro, que foram premiados com o troféu "Tuiuiu". Na solenidade de encerramento, a Federação Sul-Matogrossense de Teatro prestou uma homenagem especial à Professora Maria da Glória Sá Rosa, atual Presidente do Conselho Estadual de Cultura, por seu pioneirismo na área teatral iniciado na década de 60, fazendo florescer o teatro em todo o Estado.

Bastante emocionada a Professora Maria da Glória Sá Rosa dividiu seu troféu com todos os jovens que fazem teatro no Estado e afirmou que a realização da 17ª Amostra em Bela Vista, coroada de êxito, com a apresentação de excelentes peças e com a casa cheia todos os dias, é uma prova de que o teatro está cada vez mais vivo e forte em nosso Estado.

A Secretária de Estado de Cultura, Professora Idara Negreiros Duncan, que permaneceu em Bela Vista durante os quatro dias da Amostra, também participou da entrega da premiação no encerramento do evento cultural mais importante já realizado em nossa cidade nos últimos anos.

Um grande público prestigiou todas as apresentações da 17ª Amostra de Teatro realizada em nossa cidade

Abaixo, o resultado completo da 17ª Amostra Sul-Matogrossense de Teatro.

Como melhor figurino entre as três indicações, A Vassoura da Bruxa, Equilíbrio e O Rapto das Cebolinhas, foi premiada a peça "A Vassoura da Bruxa".

Melhor sonoplastia, as peças indicadas foram Equilíbrio, O Rapto das Cebolinhas e Conversa Prá Mais de Metro, com o prêmio ficando para "O Rapto das Cebolinhas".

Melhor maquilagem, prêmio para "A Vassoura da Bruxa".

Melhor cenário, prêmio para "Vida de Mulher".

Melhor pesquisa cênica, prêmio para "Vida de Mulher".

Melhor texto original, prêmio para "Equilíbrio".

Melhor atriz, prêmio para Lourdes Martins.

Melhor ator, prêmio para Marcos Alexandre.

Melhor diretor, prêmio para Alex Farias

Finalizando as premiações, a Secretária Idara Duncan bastante emocionada, fez um agradecimento especial à todos que estiveram envolvidos na Amostra e à comunidade belavistense, que lotou o Clube em todas as apresentações, ao final anunciou os três melhores espetáculos:

* 3º lugar - "Vida de Mulher"
* 2º lugar - "Rainha do Rádio"
* 1º lugar - "Conversa Prá Mais de Metro"

A Secretária de Estado de Cultura, Idara Duncan, uma das grandes incentivadoras do Teatro no Estado

Roberto Figueiredo, ele que vêm se destacando por sua atuação a frente da Federação Sul-Matogrossense de Teatro

Prefeito Abraão Zacarias, um dos grandes responsáveis pela vinda 17ª Amostra de Teatro para Bela Vista

A atriz Lurdes Martins, que encenou a Peça "A Rainha do Rádio", foi uma das premiadas na Amostra

Entrega de Títulos de propriedade aos moradores do Conjunto Canaã

Ainda como parte das programações alusivas ao 78º Aniversário de Emancipação Político-Administrativa de Bela Vista, o Prefeito Municipal Abraão Zacarias resgatou mais um importante compromisso de sua Administração, fazendo a entrega de títulos de propriedade definitivo das casas do Conjunto Residencial Nova Canaã, localizado no Bairro Água Doce, para as 100 famílias que lá residem.

Grande número de moradores do Conjunto foram receber os Títulos entregues pelo Prefeito Abraão Zacarias

O Prefeito informou aos moradores que agora, de posse dos títulos que estavam sendo entregues eles poderão fazer a escritura definitiva das suas casas e garantiu à todos que os custos das escrituras das casas, bem como o Imposto sobre Transmissão de Bens Imóveis - ITBI - serão totalmente custeados pela Prefeitura Municipal, com autorização da Câmara Municipal.

O ato do prefeito foi recebido pelos moradores do Conjunto Canaã como um grande presente, que não podia ter sido dado em melhor hora, o dia do aniversário da cidade. A solenidade de entrega dos títulos também contou com as presenças do Secretário de Estado de Segurança Pública Joaquim D'Assunção, do Deputado Waldemir Moka, Vereadores, Secretários Municipais e outras autoridades, além da grande maioria dos moradores do Conjunto Nova Canaã.

Prefeito Municipal Abraão Zacarias faz entrega de um Título à moradora do Conjunto Canaã

O Secretário de Segurança Pública do Estado também participou da entrega dos Títulos

Em Sessão Solene, Câmara entregou Títulos de Cidadão Belavistense e Diplomas de Honra ao Mérito

Ainda como parte das comemorações do aniversário da cidade, no dia 20 à noite, em sessão solene presidida pela Vereadora Orlanda Freitas dos Santos, a Câmara Municipal procedeu a entrega de Títulos de Cidadão Belavistense e Diplomas de Honra ao Mérito outorgados por indicação dos Vereadores no primeiro semestre legislativo deste ano. A solenidade contou com a presença de todos os homenageados acompanhados de familiares e convidados, que superlotaram o plenário do Legislativo belavistense.

Vista do plenário da Câmara Municipal, totalmente lotad. por familiares homenageados

O Título de Cidadão Belavistense é uma honraria concedida pela Câmara Municipal à pessoas naturais de outros Municípios aqui residentes ou não, que tenham prestado relevantes serviços à comunidade, colaborando para o desenvolvimento e o progresso do Município através de suas atuações nos mais diferentes setores de atividade. As mesmas qualidades são observadas na concessão de Diplomas de Honra ao Mérito, ambas as honrarias são outorgadas como um reconhecimento do Legislativo ao trabalho desenvolvido pelos homenageados em prol do Município, sejam eles residentes ou não em nossa cidade.

Na Mesa Diretora dos Trabalhos, a Pres. da Câmara Orlanda, Sec. Marce- Elias, Cmt. do 10° RC Mec. Ten. Cel. Paulo da Silva Magalhães, Intendente de Bella Vista Ruben Garcete e e o Prefeito Abraão Zacarias

Foram homenageados com o Título de Cidadão Belavistense as seguintes pessoas: Dr. Joaquim D'Assunção Felipe de Souza - Secretário de Estado de Segurança Pública; Empresários Vaner Abella Ferreira, Etelka Lageano Ferreira, Ary Serena, Willy Raffel, Ivo Sartori, Luiz Carlos Calliari Machado, Paulo Simões de Lima, Drs. José de Ribamar Cruz e Silva e Azaléa Arlotta Ocáriz, Professora Luiza Benedita dos Santos Oviedo e o Jornalista Ubaldino Rodrigues.

Os homenageados pela Câmara Municipal de Vereadores com o Diploma de Honra ao Mérito foram os seguintes: Dr. Walmir Taborda (Defensor Público), Professoras Ana Maria Loureiro Ocáriz, Jane de Almeida Melo e Floriana Franco Lozano (Diretoras de Escolas Particulares), Eng. Fernando Jorge de Barros (Secretário Municipal de Obras e Serviços Públicos) e o Presidente do Sindicato Rural de Bela Vista, Pecuarista Edson Medeiros de Moraes.

Após a sessão solene na Câmara Municipal, todos os homenageados, familiares e convidados presentes foram convidados para um jantar, na sede do Rotary Club de Bela Vista.

Nas fotos ao lado, de Altair Marques, todos os homenageados pela Câmara Municipal, com os Títulos de Cidadão Belavistense e Diplomas de Honra ao Mérito.