

## Vamos à Luta Garibaldi paga 13º Salário

E voltamos ao trabalho. Ninguém é de ferro, os quinze dias de paralização renovaram as nossas forças, voltamos com muito mais entusiasmo e VONTADE.

VONTADE - palavra mágica, é o que precisamos, em Bela Vista, Caracol, Guia Lopes da Laguna, Porto Murtinho, Jardim, Bonito, Antonio João e Nioaque, mas querer mesmo, com INTENSIDADE, vencer desafios.

Se Porto Murtinho e Bonito já sacudiram estruturas e estão caminhando, graças, sobretudo, ao TURISMO, as demais cidades estão, ainda, em estado de CHOQUE. As mudanças no Brasil exigem também mudanças de atitude. O Brasil mudou muita gente.

E nós, aqui na GRÁFICA APA e no GRUPO TRIBUNA também vamos mudar, adquirimos novos equipamentos, estamos aptos a executar quaisquer serviços gráficos, a cores, com qualidade, bons preços e aquela tradição de buscar transformar o cliente em amigo. Já no tocante aos Jornais a partir de Fevereiro GRANDES NOVIDADES, jornais mais ágeis, voltados para o turismo, prestação de serviços, visual moderno. E sempre com a linha que marcou a atuação dos jornais nas comunidades.

E pensar grande. Vamos à luta.

Não posso deixar de registrar o "golpe dos gringos", era esperado, o HSBC Bamerindus fechou suas portas em várias cidades da região. Cabeça de "gringo" é assim mesmo. Até não critico muito, se não dá lucro FECHA. Se não funciona, faça funcionar, se não presta, ELIMINE. Vale para tudo, até para os políticos, lembrando, ELEIÇÕES EM OUTUBRO. É hora de mudar. (PP).



Prefeito Garibaldi confraternizando com os funcionários no dia último dia 31

O Prefeito de Bela Vista, José Garibaldi da Rosa Neto, no dia 31 de Dezembro, pagou o 13º salário aos funcionários da Prefeitura Segundo funcionário da municipalidade que trabalha há 05 anos. "esta é a primeira vez em 05 anos que

recebemos o 13º Salário no mesmo ano. Já que nos anos anteriores sempre recebíamos o 13º salário em fevereiro do ano subsequente. Este é um fato inédito para nós funcionários, principalmente em final de ano".  
Página - 05

JOÃO STAUT, torna público que requereu a SEMADES/MS, autorização ambiental para limpeza de pastagens em 30.000 ha, na Fazenda São João, no Município de Bela Vista/MS. Não foi determinado o estudo de impacto ambiental.

FLÁVIO VIECILI, torna público que requereu a SEMADES/MS, a autorização ambiental para limpeza de pastagens em 150.000 ha, na Fazenda Ijuí do Sul, no Município de Nioaque/MS. Não foi determinado o estudo de impacto ambiental.

VALDECI ALCARÃO DA SILVA, torna público que requereu a SEMADES/MS a autorização ambiental para limpeza de pastagens em 42.000 ha na Fazenda Nova Vitrine II, Município de Guia Lopes da Laguna. Não foi determinado o estudo de impacto ambiental.

JORGE CÂNDIDO DA SILVA, torna público que requereu a SEMADES/MS a autorização ambiental para limpeza de pastagens em 110.000 ha na Fazenda Boa Vista, Município de Guia Lopes da Laguna. Não foi determinado o estudo de impacto ambiental.

## Turistas Reclamações

Vários turistas procuraram a Redação do Jornal Correio Jardinese (GRUPO TRIBUNA) em Jardim, alguns até irritados, com o despreparo de muitos proprietários de lojas, restaurantes e lanchonetes, em Bonito, no tocante ao atendimento e ao absurdo dos preços cobrados. Reclamaram também dos preços cobrados para os passeios aos pontos turísticos daquela cidade. Não é a primeira vez, algo deve ser feito.

Já um grupo que esteve em Porto Murtinho, reclamou dos proprietários de uma Lanchonete, "estávamos tomando cerveja com uns amigos, na referida lanchonete, alguns de nós saímos do local, várias vezes, para ir ao banheiro, foi até interessante, pois a todo instante queriam saber quem pagaria a conta, um clima estranho, no final, evidentemente, fomos embora constrangidos, além do mais a despesa foi insignificante, menos de R\$ 20,00, é pouco dinheiro para tanta preocupação.

Da Redação da TF ligamos para a Redação da Tribuna Murtinhense, indagando sobre o tratamento dispensado aos turistas pela citada lanchonete, "todos reclamam, mas é uma das poucas da cidade, somos obrigados a frequentá-la na marra".

Não vamos citar nomes, só esperar que todos, não só em Bonito, mas também em Porto Murtinho, se preparem melhor para receber os clientes, e, também, quando se trata de lanchonete ou restaurante, ao receberem grupos procurar saber discretamente quem será o responsável pelas despesas, fica tudo mais fácil e evitará constrangimentos.

### PREFEITURA MUNICIPAL DE BELA VISTA/MS Portaria Nº 212/98 Gabinete do Prefeito

O Prefeito Municipal de Bela Vista/MS, no uso das atribuições que a Lei lhe confere; RESOLVE:

REVOGAR, a Portaria Nº 047/98, de 05 de Janeiro de 1.998. CUMPRASE.

Bela Vista/MS., 16 de Janeiro de 1.998  
José Garibaldi da Rosa Neto - Prefeito Municipal

### Extravio de Documentos

Nicodemus Lima da Silva, COMUNICA de acordo a Lei que foram extraviados seus documentos: Certificado e Histórico do 2º Grau e Diploma de 2º Grau do Curso Técnico em Eletrônica do Colégio Centro Educacional Fluminense (Meriti) - São João de Meriti/RJ.  
Bela Vista/MS., 13 de Janeiro de 1.998

## Livro: "Carandazal da Serra" é um sucesso

O livro do jornalista e escritor Ivaldo Pereira, "CARANDAZAL DA SERRA. Vícios e Virtudes de uma Comunidade" está obtendo sucesso de vendas e de crítica. Vários jornais editados no MS e alguns do interior paulista publicaram matérias a respeito do livro do "paulista-belavistense-murtinhense"- Ivaldo. Com tiragem de 2 mil exemplares, em menos de dois meses mais de 1.000 exemplares foram vendidos, distribuídos em

pontos de vendas, bancas, padarias, lanchonetes e livrarias), o escritor está sendo considerado o que mais vende no MS.

O próximo lançamento (em Março) de "ESTÓRIAS QUE AS QUENGAS CONTAM", com a apresentação do Jornalista e também escritor Oscar Ramos Gaspar, Editor do Diário da Serra, promete superar o sucesso de "Carandazal da Serra" (escreve Dupré Garcia Coelho, Jornalista).

## Serviços do BB trazem vantagem ao Servidor Estadual

Os principais beneficiários com a transferência das contas para o Banco do Brasil, são os 52 mil servidores estaduais.

A primeira vantagem aos funcionários do interior é o fato de poderem fazer parte e desfrutar de todos os benefícios oferecidos pela Associação

Atlética Banco do Brasil (AABB).

A filiação obedecerá critérios de cada Clube, que admitirá conforme sua capacidade de atendimento. Página - 04

## Garibaldi faz balanço de um ano de Governo

O Prefeito José Garibaldi da Rosa Neto, ao findar o ano de 97, no dia 31 de Dezembro, fez um balanço geral de um ano frente ao Executivo Municipal, sendo que o primeiro ano foi de superar desafios e ultrapassar as maiores dificuldades para colocar a casa em ordem. Página - 02

Dicas do Novo Código Nacional de Trânsito

Farmácia de Plantão  
17/18 - DROGARIA SÃO SEBASTIÃO.. Sra. Selma

# Garibaldi faz balanço de um ano de Governo

João Carlos Velásquez

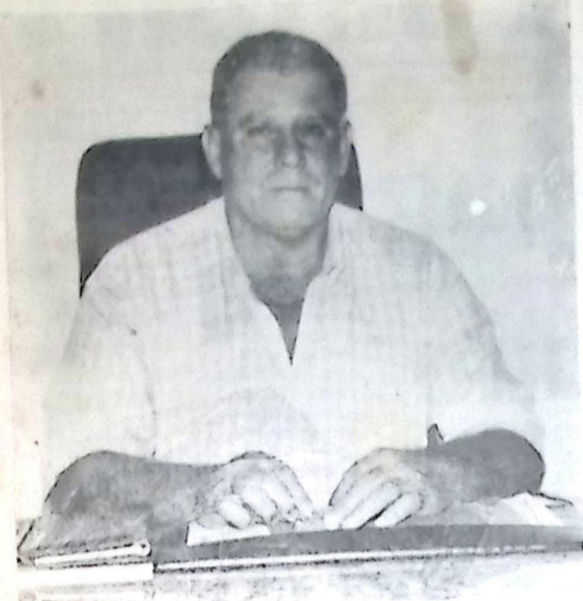

O Prefeito José Garibaldi da Rosa Neto (foto), ao final do ano de 97, no dia 31 de dezembro, fez um balanço geral de um ano de trabalho ao Executivo Municipal, sendo que o primeiro ano foi de superar desafios e ultrapassar as maiores dificuldades para colocar a casa em ordem.

Garibaldi disse: "muitas foram as dificuldades. Exemplo em primeiro lugar, com o ajuste do plano real sofremos redução da nossa receita, obrigando-nos a tomar várias medidas de contenção de despesas, para que fossem

mantidos os atendimentos essenciais à nossa população.

Em segundo lugar, negociamos com os funcionários o pagamento dos seis meses de salários atrasados pela Administração anterior, dos quais já pagamos mais de R\$ 265.000,00 (duzentos e sessenta e cinco mil reais).

Em terceiro, tivemos que recuperar com recursos próprios, todo o nosso maquinário, caminhões, veículos de transporte escolar e outros gastos estimados no período em mais de R\$ 175.000,00 (cento e setenta e cinco mil reais).

Em quarto, pagamos mais de R\$ 65.000,00 (sessenta e cinco mil reais), de dívidas de contrapartida para sairmos da inadimplência.

Em quinto, realizamos o concurso público para cumprir normas do Tribunal de Contas. **TF - O que o senhor considera como saldo positivo neste seu primeiro ano de Governo?**

**Garibaldi** - Graças a Deus, apesar das dificuldades já citada, conseguimos manter os serviços essenciais em todos os setores da nossa administração; na área de saúde pública, nos orgulhamos de nossa equipe médica, odontológica e demais funcionários, mantivemos ativos todos os programas preventivos a exemplo do programa comunitário de saúde que mantém agentes em todos os Bairros. O boxexo que garante a saúde bucal de mais de 5.000 alunos, adquirimos com recursos próprios, mais de de 65.000,00 em medicamentos. Compramos aparelho de ar condicionado para a sala de ultrassonografia, dez ventiladores de teto, aparelho de televisão e vídeo cassete, bebedouros, compressor para o Centro Odontológico; canetas de alta rotação, aparelhos de pressão, termômetros e vários outros equipamentos necessários para o bom desempenho dos profissionais de saúde, e com o apoio do Secretário de Estado de Saúde e os Deputados de

nossa região conseguimos vários equipamentos, como o aparelho de ultrassonografia para o Posto de Saúde.

Recentemente conseguimos uma mesa ortopédica para o Hospital São Vicente de Paula, que há muitos anos era pleiteada pelo nosso Município. Firmamos convênio na ordem de R\$ 34.335,00 com a Fundação Nacional de Saúde e o Governo do Estado, para o plano de erradicação do Aedes Aegypti e aguardamos para os próximos dias a liberação de recursos para a reforma e ampliação do nosso Posto de Saúde, para que possamos melhorar ainda mais o atendimento à nossa população.

Na área de educação, temos hoje uma equipe altamente competente e organizada, reciclamos nossos professores, garantindo a melhora na qualidade do ensino municipal. Mantivemos durante o ano todo um atendimento personalizado às nossas crianças, investimos aproximadamente R\$ 38.000,00 em material escolar, foi investido ainda, na compra da merenda escolar recursos de convênio, na ordem de R\$ 125.533,00. Elaboramos vários projetos para viabilização de recursos para construção e ampliação de escolas, centro poliesportivo, biblioteca, transporte escolar e banda

musical e com o apoio do Deputado Estadual Waldir Neves e a Secretaria de Estado de Educação, conseguimos neste último mês do ano a liberação de R\$ 50.000,00 para compra de veículos para o transporte escolar.

Quero fazer uma referência especial aos meus companheiros da Secretaria de Obras, que apesar das dificuldades de recursos, maquinário velho e a situação de emergência pelas fortes chuvas que castigaram o nosso Município mantiveram a nossa cidade com as melhores condições possíveis durante o ano todo. Resolvemos o problema do lixo que era depositado à margem da BR-060 na entrada da nossa cidade, recuperamos muitos quilômetros de estradas vicinais, construímos e reformamos pontes, realizamos várias operações tapa-buracos, construímos escola no Assentamento Tupaciretã, construímos salas de aulas no Assentamento da Barra do Itá, reformamos vários colégios, reformamos todas as creches, iluminamos a praia do Apa e fizemos o ano todo a manutenção das vias públicas de nossa cidade, que foram ultimamente muito castigadas pelas chuvas.

Tivemos neste primeiro ano como grande conquista em relação a obras, o asfaltamento do nosso aeroporto municipal

com custo de R\$ 650.868,93 que será brevemente concluído. Conseguimos também com o apoio do Deputado Federal Saulo Queiroz e do Marcos Aurélio Santullo firmar convênio no valor de R\$ 500.000,00, para obras de drenagem, e por força de merenda do Deputado Saulo Queiroz no orçamento geral da União, assinei dia 29 deste mês Convênio com a Caixa Econômica Federal, no valor de R\$ 400.000,00 para melhoria do sistema de esgoto sanitário.

Na área de Assistência Social, mantivemos uma equipe comandada pela Sueli, que é orgulho de nossa Administração, este ano atendemos com todo carinho e dedicação mais de 200 crianças nas Creches, 60 crianças do Projeto Criança Cidadã, 30 crianças do Projeto Esperança e mais de 400 idosos do Projeto Conviver e em atitude inébrica em nosso Município neste final de ano a Promoção Social, promoveu a distribuição de 1600 brinquedos às crianças do Distrito Nossa Senhora de Fátima, Bairro Serradinho, Vila Canaã, Vila da Serraria Talini, Distrito de Damacué e Aldeia Indígena Piracua.

Destacamos também a distribuição das cestas do Programa Comunidade Solidária, neste ano transportamos com o apoio do 10º RC Mec, mais de 400.000 kilos de alimentos para distribuição gratuita a mais de 1500 famílias de baixa renda.

Considero então que apesar dos obstáculos tivemos grandes conquistas em favor do nosso povo, podemos nos orgulhar hoje de termos uma imagem de televisão de primeira qualidade a altura dos telespectadores.

Finalizando, o Prefeito destacou todos os funcionários pelo empenho e dedicação no ano de 97 e principalmente que no dia 31 de Dezembro, último dia do ano pode pagar o 13º salário à todos os funcionários, e desejou um Feliz 98 cheio de realizações e de novas conquistas.

## EXPEDIENTE

Jornal Tribuna da Fronteira

FUNDADO EM 20 DE FEVEREIRO DE 1972

Propriedade da Gráfica & Editora Apa  
CGC: 03.201.266/0001-90 - Ins. Est. 28.059.232-9

Diretora: Maria Estela Velásquez Pereira  
Editor: Ivaldo Pereira

Reportagens: Ubaldino Rodrigues, André Ávalos,  
Toninho Ruiz e João Carlos Velásquez

Redação e Administração e Parque Gráfico:  
Avenida Tribuna da Fronteira, 564 - ☎(067)439-1410 - FAX 439-1544 - Caixa Postal 23 - CEP: 79.113-000 - Bela Vista/MS

As opiniões emitidas nas matérias assinadas não representam necessariamente a opinião do Jornal, sendo de responsabilidade de seus autores

REGISTRO NO CARTÓRIO DE TÍTULOS E DOCUMENTOS Nº 1.066

### ASSINATURAS:

Exemplar: R\$ 0,50 Assinatura Trimestral: R\$ 25,00

Assinatura Semanal: R\$ 50,00 Assinatura Anual: R\$ 90,00

FILIADO À AJOR e ABRAC



**CASA VETERINÁRIA CRIAÇÃO**

- \* Sal Mineral
- \* Assistência à Fazendas
- \* Laboratório de Anemia Infecciosa Equina e Brucelose
- \* Tudo para Inseminação Artificial e Nitrogênio Líquido
- \* Assistência à Pequenos Animais

Carmem A. Santiago Lima - Med. Vet. CRMV - 6º Nº 0911  
Sérgio A. Loureiro Lima - Med. Vet. CRMV - 6º Nº 0947

Floricultura Pet Shopping Criação  
Dê Flores à quem você AMA

Rua Duque de Caxias, 1298 - ☎439-1102

Leite de Cabra - Queijo de Cabra Tipo Frescal -  
Você pode adquiri-lo pelo ☎439-1533 ou à Rua Duque de Caxias, 1298 - Centro - Bela Vista/MS

Rua Duque de Caxias, 1298 - Bela Vista

☎ Com. 439-1533 - ☎ Res. 439-1102



# MOTEL CANAÃ

DE: PACÍFICO SILVA RALIA

**Apartamentos**  
DUPLOS  
TRIPLOS  
QUÁDRUPLOS  
1 PESSOA

**HOTEL CANAÃ, no centro da cidade com 39 Apartamentos todos com ar condicionado, frigobar, TV em cores, telefone já informatizado, banheiros com finissimo acabamento todos com bidê e ducha, todas as portas dos apartamentos decoradas, mobiliarias todas novinhas em cerejeira, estacionamento coberto**

**Rua Coronel Pilad Rebilá, 1376 - Centro - BOBITO/MS**  
PBX: ☎(007) 200-1200 - 200-1180 - Res. ☎200-1140 - FAX 200-1202

# Informe TF

Ubaldo  
Rodrigues

Depois de alguns dias descansando e cuidando da saúde, estamos de volta ao batente, por recomendação médica nesses primeiros meses do ano vamos tocar o barco devagarinho, apesar de nossa vontade ser a de já começar pegando pesado, escrevendo aqui nessa coluna inúmeras verdades que precisam ser ditas e que estão atravessadas na garganta de muita gente na cidade. Como é do conhecimento geral, apesar de muitos não gostarem nem um pouquinho, desde que o Informe TF foi criado, há quase dez anos, seu único compromisso é com o povo, por isso sempre pautamos por dizer a verdade, acima de tudo, doa a quem doer, e assim continuará sendo, podem ter certeza.

## Ponte sobre o Rio Piripucú continua interdita

Infelizmente ainda somos obrigados a conviver com fatos que não se justificam de forma nenhuma, a exemplo da interdição da ponte sobre o Rio Piripucú, na rodovia Bela Vista/Caracol, que já dura mais de três meses, obrigando os condutores de veículos a desviar por outra estrada, fazendo uma volta que aumenta em mais de 35 quilômetros a distância entre as duas cidades, além das precárias condições da rodovia alternativa, onde até atoleiros existem.

Os passageiros da brava e valente Viação Caracol, empresa de ônibus que faz a linha Caracol/Bela Vista e vice-versa, precisam fazer uma baldeação no rio Piripucú, transpondo a ponte a pé, por cima de pranchões e ainda carregando suas bagagens nas costas, para pegar outro ônibus do outro lado e assim chegarem a seus destinos. Alô Srs. Deputados representantes da nossa região, as populações de Bela Vista e Caracol, usuários da referida rodovia, clamam por uma providência o mais rápido possível, como por exemplo intervindo junto a diretoria do DERSUL para que o conserto da ponte seja executado imediatamente, pois ninguém aguenta mais a enrolação, afinal de contas por aqui todos pagam seus impostos em dia e têm direito, pelo menos, a rodovias em boas condições de tráfego, o que não acontece entre Bela Vista e Caracol já faz muito tempo.

## Obstáculo Incômodo

Atendendo a solicitação de diversos condutores de veículos, pedimos ao órgão competente que providencie a retirada de um cavalete de madeira colocado na rua Santo Afonso, esquina com a Almirante Barroso, nas proximidades do estacionamento do 10º RC MEC. Ano passado o asfalto foi cortado naquele local, ao que nos parece para o conserto da tubulação de água, quando foi colocado o obstáculo, impedindo o trânsito no lado direito de quem transita em direção ao Paço Municipal. O que não dá para entender é porque até agora, depois de quase três meses, esse cavalete ainda não foi retirado, juntamente com o entulho deixado no leito da via pública. Já que estamos falando em obstáculo, alguém tem alguma informação sobre quando será iniciado o já anunciado recapeamento asfáltico das principais vias asfaltadas da nossa cidade, que se encontram em precárias condições de tráfego?

## Reduzido o preço da 2ª Via da Carteira de Identidade

Por determinação da diretoria do Instituto de Identificação do Estado, a taxa cobrada pela emissão da 2ª via da Carteira de Identidade, que era de R\$ 30,80 foi reduzida no início deste mês para R\$ 12,70 (doze reais e setenta centavos). Anteriormente havíamos criticado nessa coluna o elevado valor cobrado pelo fornecimento do documento, considerando-se principalmente a nova Lei de Doação de Órgãos, sancionada pelo Presidente da República, onde ficou estabelecido que quem não fizesse a alteração na Carteira de Identidade, fazendo constar que não deseja doar seus órgãos seria automaticamente considerado um doador.

Acontece que para fazer essa alteração, o cidadão é obrigado a solicitar a emissão da 2ª via da Carteira de Identidade, com isso as pessoas de menor poder aquisitivo, os pobres, carentes e menos favorecidos pela sorte, que na maioria das vezes não dispõem de R\$ 30,00

para trocar seu documento, acabavam obrigadas a serem doadoras de órgãos, mesmo que essa não fosse a sua vontade. Agora sim, com o novo preço, ser ou não doador de órgãos, dependerá exclusivamente da vontade e do desejo de cada um e não mais de sua condição financeira.

## Falando em Doação de Órgãos

Queremos deixar bem claro que somos totalmente favoráveis a doação após a morte, no entanto, o que precisa ser melhor explicado pelas autoridades competentes, à população em geral, são as condições em que a retirada de órgãos será feita após a morte cerebral da pessoa e, principalmente, em que condições se caracteriza essa morte cerebral. Do jeito que está, a falta de informação leva muita gente a entender que pode correr o risco de ter seus órgãos retirados antes mesmo de estar totalmente morta, fator esse que com certeza foi o maior responsável pelo grande número de opções pela não doação. Uma boa campanha de orientação ajudaria em muito a conscientizar a população brasileira sobre a importância de se doar órgãos para ajudar a salvar outras vidas após a nossa passagem para o plano superior.

## E o novo Código Nacional de Trânsito?

Nos últimos dias temos lido e ouvido repetidamente noticiários sobre a entrada em vigor no próximo dia 23 de Janeiro, do novo Código Nacional de Trânsito, que passou anos e anos engavetado no Congresso Nacional e ano passado foi votado a toque de caixa pelos deputados e senadores. Mais recentemente, tivemos a oportunidade de conhecer um pouco sobre o novo Código e podemos dizer com toda segurança que se todos os itens previstos foram aplicados de uma só vez, a partir do dia 23, muitos motoristas vão preferir deixar o carro em casa e andar de ônibus, tantos são os artigos que nossos parlamentares fizeram constar nele e que até agora quase ninguém conhece.

Como se não bastasse a total desinformação, também por culpa das autoridades competentes, faltando uma semana para a entrada em vigor da nova Legislação de Trânsito no País muitos dos artigos do novo Código ainda não foram regulamentados, outros, como o que determina que a fiscalização de trânsito passará a ser executada pelos Municípios, vão esbarrar na falta de estrutura e até de conhecimentos para a sua execução. Nessa edição publicamos ampla reportagem sobre o novo Código Nacional de Trânsito, bem como as principais alterações nele estabelecidas. Confira na Página-06

## Articulista lesado por gatuno

Há alguns dias o titular do Informe TF vinha recebendo informações sobre o aumento do número de pequenos furtos durante o final de ano, praticados principalmente por gatunos conhecidos na gíria policial como "ladrões de varal". Pois bem, no último dia 13, foi a vez do próprio articulista dessa coluna receber a visita dos "amigos do alheio", que levaram do muro da sua residência um tapete de borracha do porta-malas de seu veículo. Felizmente, para o gatuno, ele não foi notado, senão a essas horas é bem provável que teríamos um "mão ligeira" a menos em circulação na cidade.

## Perdidos em Mongaguá

Essa não poderia deixar passar, dois belavistenses e um jardinense que passaram as férias no litoral paulista, foram convidados para irem até um balneário numa cidade próxima a Praia Grande e seguiram de carro atrás do camarada que lhes fez o convite. Mesmo com o trânsito calmo, acreditem, os três perderam o amigo na rodovia e acabaram entrando na cidade de Mongaguá. Duas horas mais tarde, depois de rodar até outra cidade vizinha e voltar, a procura do trio, o amigo encontrou-os andando na praia, ao perguntar o que aconteceu veio a resposta: "Há, nosso carro é 1.000 e voce corre demais"!!

# Ecologia

em notícias

## Estudo de Impacto Ambiental da Hidrovia é questionado

O Ministério da Cooperação e Desenvolvimento da Holanda convidou uma Comissão Independente para fazer uma avaliação do Estudo de Impacto Ambiental da Hidrovia Paraguai-Paraná. Esse estudo, financiado pelo Banco Interamericano de Desenvolvimento, é uma das referências mais utilizadas pelos defensores da Hidrovia. O objetivo da Comissão Independente, composta por 6 técnicos, foi checar os estudos para ver se as informações são suficientes para garantir uma tomada de posição. A Comissão constatou que em geral o estudo de Impacto Ambiental é limitado. No aspecto social ele é considerado superficial. Os dados sobre as populações locais não são apresentados de forma satisfatória. O Estudo mostra que a hidrovia pode afetar negativamente as populações locais, mas não oferece alternativas de como as comunidades serão beneficiadas pelo projeto. O governo da Holanda deve questionar o Banco Interamericano de Desenvolvimento sobre a validade desse Estudo de Impacto Ambiental.

## MST Verde

O Movimento dos Sem-Terra e o Movimento Ambientalista assinaram um acordo inédito no Rio de Janeiro. Os colonos prometeram preservar as matas e a biodiversidade. O Pacto Chico Mendes, em homenagem ao ecologista morto no Acre, foi assinado no acampamento Sebastião Lan, próximo à Reserva Biológica de Poço das Antas, habitat dos mico-leões-dourados. Os assentamentos, assim como os latifúndios, tem figurado como um dos responsáveis pela destruição ambiental. O objetivo do acordo é dar uma imagem ecológica à luta pela reforma agrária, unindo sem-terras e ecologistas. Os colonos fluminenses prometem combater os desmatamentos e a caça de animais silvestres. No entanto, não aceitam abandonar os venenos agrícolas. Falam de uma agricultura auto-sustentável que apenas não abuse dos agrotóxicos. Não se tem notícia de acordos semelhantes ao Pacto Chico Mendes - assinado em dezembro - em outras regiões do Brasil. No Mato Grosso do Sul a ECOA, Ecologia e Ação, tem alertado para os problemas ambientais existentes nos assentamentos. Problemas como o desmatamento das reservas legais, a destruição das matas ciliares, o assoreamento de córrego e a caça ilegal, merecem a atenção dos órgãos competentes como o Incra, a Semades e o próprio MST.

## Ambientalista Paraguaio denuncia o tráfico de lixo tóxico

O Chaco Paraguaio, que é um ecossistema semelhante ao Pantanal, está sendo utilizado como depósito de lixo tóxico. Essa denúncia está sendo feita pelo ambientalista paraguaio Oscar Rivas. De acordo com o ambientalista o Paraguai vive uma situação muito grave em relação ao tráfico de dejectos tóxicos, que estariam sendo transportados dos países desenvolvidos para os países da América do Sul. Oscar diz que tem informações sobre a existência de zonas, na região do grande Chaco, onde estariam sendo enterrados um número muito grande de recipientes que contém dejectos tóxicos. Este tráfico teria sido feito entre os anos de 1990 e 1992, principalmente a partir da Alemanha. Segundo uma denúncia realizada pelo Greenpeace estava previsto que viria, somente para o Paraguai, um carregamento de 1.200.000 toneladas de lixo tóxico. O ambientalista alerta para a possibilidade do fato estar ocorrendo em todos os países da Bacia do Prata.

## Parque Nacional do Iguaçu volta a ser invadido

O Parque Nacional do Iguaçu voltou a ser invadido no último final de semana. O Parque, criado em 1.939, é o segundo mais antigo e considerado o mais bem organizado do país. Com 185 mil hectares, soma-se ao Parque Nacional de Iguazu, na Argentina, formando a mais importante área protegida da Bacia da Prata. Esta área ganha maior importância porque as lavouras cobrem praticamente todo o restante das regiões Oeste e Sudoeste do Paraná, onde o Parque está implantado. Das florestas que cobriam originalmente o Paraná, restam menos de 3%. Os invasores querem construir uma estrada no meio do Parque. A justiça federal determinou pela terceira vez, em dez anos, o fechamento definitivo da estrada, uma vez que ela afeta negativamente a reserva florestal.

## Acionista Ecológico

Os ecologistas mineiros encontraram um novo método para fiscalizar as indústrias poluidoras. A Associação Mineira de Defesa do Ambiente comprou uma ação ordinária da Vale do Rio Doce para poder participar das assembleias de acionistas. O diretor da Associação, advogado Afrânio Nardi, explica que o objetivo foi buscar novas estratégias para o movimento ambientalista de Minas Gerais. Segundo o ecologista, o pior problema da Vale do Rio Doce é a falta de um controle ambiental integrado. Nas minas de ferro existem problemas com o assoreamento do córrego e falta de reflorestamento.

(Fontes: Rede Verde e Gaúcha Ecológica)

## Vocabulário Ambiental

**Biodiversidade** - É a diversidade biológica (isto é de espécies) de determinada região ou ecossistema. É o conjunto de plantas, animais e microorganismos que sobrevivem na natureza. Segundo estimativas conservadoras, há de 5 à 10 milhões de espécies de organismos no mundo. A preservação da vida animal e vegetal da Terra impõe a defesa da maior variedade possível de espécies de animais e vegetais. Com a devastação das matas, muitas espécies de plantas e animais estão sendo extintas antes mesmo de serem estudadas.

**Controle Ambiental** - Ação pública, oficial ou privada, destinada a orientar, corrigir e fiscalizar atividades que afetam ou possam afetar o meio ambiente. O mesmo que gestão ambiental.

# Serviços do BB trazem vantagem ao servidor estadual

Os principais beneficiários com a transferência das contas para o Banco do Brasil, são os 52 mil servidores estaduais. A primeira vantagem aos funcionários do interior é o fato de poderem fazer parte e desfrutar de todos os benefícios oferecidos pela Associação Atlética Banco do Brasil (AABB). A filiação obedecerá critérios de cada clube, que admitirá conforme sua capacidade de atendimento.

Acesso a cartão magnético exclusivo para realização de saques e transferências de valores nas agências bancárias ou em caixas eletrônicos do banco estarão disponíveis aos trabalhadores do Estado. Os correntistas que tiverem renda líquida superior a três salários mínimos terão acesso a cheque especial e a cartão de crédito, desde que satisfaçam as condições cadastrais.

O banco se compromete a instalar o BB Personal Banking no computador doméstico do cliente ou do local de trabalho. Através desse serviço, o funcionário pode acessar todas as informações sobre sua movimentação financeira, realizar transferências e pagamentos de contas e títulos, do BB ou de outros bancos. Para evitar filas na hora de quitar compromissos, como água, luz e telefone, os servidores estaduais poderão autorizar o débito automático em conta

corrente. Os funcionários do Estado também poderão participar de programas de descontos junto a hotéis, pousadas e restaurantes, com os quais o banco venha a firmar convênio. Empréstimo pessoal poderá ser concedido, mediante consignação em folha de pagamento, de até dois salários líquidos para reposição em até 18 meses.

Outra vantagem com a transferência das contas, é o fato de que o BB passa a atuar em parceria com o governo do Estado em diversos programas sociais, além de possibilitar a capacitação dos servidores através de cursos e treinamentos. Os funcionários também poderão usufruir das salas de aula no Centro de Treinamento do Banco, instalado em Campo Grande, para realização de treinamentos, seminários e reuniões. A sala vip da BBTUR, a agência de turismo do banco, que funciona

nos principais aeroportos do país estará à disposição de autoridades e funcionários indicados pelo governo. Outro benefício importante para os funcionários é o serviço do banco que fornece vale alimentação ou refeição aos servidores das empresas da administração pública direta ou indireta, enquadradas no Programa de Alimentação do Trabalhador (PAT), através do sistema Valetik.

nos principais aeroportos do país estará à disposição de autoridades e funcionários indicados pelo governo.

Outro benefício importante para os funcionários é o serviço do banco que fornece vale alimentação ou refeição aos servidores das empresas da administração pública direta ou indireta, enquadradas no Programa de Alimentação do Trabalhador (PAT), através do sistema Valetik.

## Eclusa de Jupia consolida transporte hidroviário

A inauguração da eclusa da usina hidrelétrica de Jupia, entre Castilho (SP) e Três Lagoas (MS), consolida o crescimento do transporte de carga pela hidrovia Tietê-Paraná, que agora passa a ter um trecho de 2,4 mil quilômetros navegáveis. A ativação do sistema aconteceu na quinta-feira (15) e contou com a presença dos governadores Mário Covas, de São Paulo; Wilson Martins, de Mato Grosso do Sul, e Dante de Oliveira, de Mato Grosso.

Espécie de elevador que ajuda embarcações a transporem hidrelétricas e vencerem os desníveis dos rios, a eclusa foi concluída com recursos do governo federal, cerca de R\$ 50 milhões. É a primeira obra do programa Brasil em Ação a ser entregue em 98. A eclusa mede 210 metros de comprimento por 17 de largura, mas toda vez que alguma embarcação passar pelo local será necessária a interrupção do tráfego pela BR-262 por cerca de 40 minutos.

Com a inauguração, a hidrovia Tietê-Paraná passa a ser navegável num trecho de 2,4 mil quilômetros, beneficiando cinco Estados brasileiros e intensificando as relações comerciais do Mercosul. Com a ativação da eclusa, os setores de turismo e transporte de cargas terão forte estímulo, barateando o custo dos fretes, gerando expansão e aumentando a receita dos Estados.

Estudos feitos pela Agência de Desenvolvimento do Tietê-Paraná (ADTP), apontam a macroregião que envolve as capitais - Curitiba/São Paulo/Rio de Janeiro/Belo Horizonte/Brasília/Campo Grande/Curitiba - como detentora de 73% do PIB nacional, cerca de R\$ 450 bilhões. O polígono formado por essas capitais também reúne cerca de R\$ 25 bilhões de ICMS anualmente e tem uma capacidade hidroelétrica instalada de 33 mil MW, pouco mais da metade total nacional que é de 60 mil MW. Outro ponto que deve acelerar o desenvolvimento da região é a construção do Gasoduto Bolívia-Brasil, paralelo ao da hidrovia.

A ADTP acredita que dentro de dois anos o volume de carga transportada na hidrovia Tietê-Paraná, passará dos atuais cinco milhões de toneladas/ano, para cerca de 10 a 12 milhões de toneladas/ano. Mesmo antes de estar totalmente aberta à navegação, a hidrovia Tietê-Paraná, atrai inúmeros investimentos, principalmente nos setores de agríbussines agrícola e florestal. Nos últimos três anos, o total investido pelos três setores em negócios ao longo do percurso da hidrovia foi de US\$ 500 milhões.

No setor agríbussines florestal, a Champion Papel e Celulose está instalando em Três Lagoas, uma fábrica de processamento de papel e celulose, com investimentos de cerca de R\$ 1,8 bilhão. No setor de transporte, também há várias empresas com operação, num total de recursos investidos de cerca de R\$ 200 milhões.

# Programa do ensino fundamental será lançado no MS

O Ministro da Educação, Paulo Renato Souza, vem a Campo Grande na próxima quarta-feira (21) para lançar o programa "Toda Criança na Escola". O evento começará às 10h no Palácio da Cultura, e terá a presença do Governador Wilson Martins e autoridades estaduais e municipais. O programa "Toda Criança na Escola" estabelece como prioridade nacional a meta de assegurar vagas na escola e todas as crianças na faixa da escolarização obrigatória, de 7 a 14 anos.

Aproveitando o lançamento, a Secretaria Estadual de Educação e a Delegacia Regional do MEC prosseguem, nos dias 22 e 23, com um en-

contro voltado aos Prefeitos e representantes das Secretarias Municipais de Finanças e de Educação. O assunto central é a gestão do Fundo de Manutenção e Desenvolvimento do Ensino Fundamental e de Valorização do Magistério, além dos demais pontos da nova política do ensino fundamental.

A partir deste ano, a escola pública deve ter um gasto mínimo por aluno. Nenhum Estado ou Município pode gastar menos que R\$ 315 por aluno, por ano. O fundo também vai beneficiar os professores, que poderão ter seus salários melhorados.

Dos recursos que vão financiar o ensino fundamental, grande parte já está nos sistemas es-

taduais e municipais de ensino ou será distribuído com a implantação do fundo. Com cotas de recursos várias fontes, a conta de suprimentos tem o objetivo de corrigir disparidades regionais e sociais. De acordo com um documento do MEC, é uma questão de canalizar receitas com o objetivo de cumprir as metas.

O MEC quer oferecer ensino de qualidade aos 2,7 milhões de crianças que ainda estão sem estudar. O programa é composto de 10 sub-programas - TV Escola, Aceleração de Aprendizagem, Alfabetização Solidária, Livro Didática são algumas - para garantir instrução pública eficiente, com melhores instalações, merenda, livros didáticos e

professores qualificados, que garantam a permanência dos alunos estudando e com bom desempenho.

Segundo estatísticas divulgadas pelo MEC, no Mato Grosso do Sul em 1996, 25.164 crianças em idade escolar, 7,06%, não frequentaram a sala de aula, ou 7,06%. A média nacional de criança fora da escola é 6,42%. Os índices nos Estados vão de 17,73% em Alagoas a 2,17% no Rio de Janeiro.

O Governo Federal ressalta, ainda, que para o programa alcançar seus objetivos é importante que haja participação de toda a sociedade - Municípios, escolas, empresas, universidades, organizações governamentais e não governamentais, cidadãos.

# A Cultura de Mato Grosso do Sul em 98

A Secretaria de Estado de Cultura e Esportes e a Fundação de Cultura de Mato Grosso do Sul já tem planejadas as atividades e os projetos para este ano. Muitas delas serão uma continuação de do que aconteceu no ano passado.

Em 97, a Secretaria e a Fundação promoveram desenvolver trabalhos que incentivassem as áreas da arte regional: dança, teatro, música, cinema, artesanato e artes plásticas. Foi o ano de inauguração do Teatro Aracy Balabanian, do Projeto Pixinguinha através da Rede Nacional de Música e de muitos shows populares pelo interior do Estado. O Programa Ação de Governo levou 30 apresentações de artistas regionais para vários municípios.

Foi o ano da integração musical entre os países do Mercosul. O Festival do Chamê desta vez foi realizado em duas fases: uma em novembro e outra em dezembro. Cerca de 10 mil pessoas dançaram ao som dos melhores chamamezeiros do Mercosul. A continuidade vem aí. Em 98, a Secretaria vai lançar dois CDs: um do I e outro do II Festival. A previsão é de que sejam lançados já em fevereiro. Em parceria com o Ministério da Cultura vai doar instrumentos para 6 bandas de música do Estado.

Para os Municípios do interior, 97 também foi um ano de boas notícias e importantes realizações culturais. A Secretaria e a Fundação auxiliaram as Prefeituras na implantação de Casas de Artesão, estimularam a produção do artesanato regional, ministrando cursos em parceria com a Secretaria do Trabalho e cadastrou bens culturais,

orientando sobre o tombamento em mais de 60 municípios.

Corumbá é uma das cidades que mais recebeu incentivos. Lá foi realizado o Festival de Arte e Cultura Latino Americana e no final do ano passado a Secretária Idara Duncan e a Presidente da Fundação de Cultura, Maria da Glória Sá reinauguraram a Casa da Cultura Luiz Albuquerque, com a presença do Ministro da Cultura, Francisco Correa Welfort e do Governador Wilson Barbosa Martins. A Casa da Cultura foi construída em 1918, com uma arquitetura do início do século e a restauração que começou em janeiro manteve as características originais do prédio. Este ano, um dos projetos da Secretaria de Cultura e Esportes-MS e da Fundação de Cultura é revitalizar o Casarão do Porto. A Secretária Idara Duncan já está conversando com o Ministério da Cultura e com o BID para viabilizar os recursos necessários.

O projeto para Fátima do Sul, Nova Alvorada do Sul e Novo Horizonte do Sul prevê a implantação de bibliotecas pública ainda este ano incentivo à cultura também através de tombamentos de imóveis. Este mês já foram instaurados processos para tombam a Igreja da Tia Eva, a Igreja Nossa Senhora do Carmo e o Sino em Miranda, a Casa de Cultura Luis Albuquerque em Corumbá, o antigo Quartel da Polícia Militar em Ponta Porã e o acervo artístico de Lídia Bais. A Secretaria tem até 2 anos para concluir o processo de tombamento e enquanto ele não terminar os bens ficam provisoriamente tombados. Em 97 foram tombados o Museu José Antonio Pe-

reira e a Escola de 1º e 2º Graus Maria Constança de Barros Machado.

Além de manter os projetos mais significativos, como a Arte nas Escolas, a Revista MS Cultural, a Mostra de Dança, o Salão de Artes Plásticas, o Festival Sul-Matogrossense de Teatro e o festival de Música do Mercosul, em 98 a Secretaria e a Fundação devem criar um concurso de contos e implantar o projeto Cena e Som. Este deve ser lançado na primeira semana de março.

O Cena e Som é um projeto que visa abrir espaço para a cultura regional. Toda quinta-feira, o Teatro Aracy Balabanian será cedido sem custos para apresentações de dança, teatro e música para adultos e toda terça-feira à tarde será a vez do Cena e Som Infante Juvenil. Para estimular a formação de público, os ingressos terão preços populares e a bilheteria será do artista. Nas próximas semanas serão divulgados os critérios para a solicitação do espaço e a participação dos artistas.

A Secretária de Cultura e Esportes, Idara Duncan reforça que para dar continuidade aos trabalhos iniciados e começar novos projetos vai continuar buscando parcerias com o Governo Federal e com empresas públicas e privadas. Segundo a Secretária, a Lei Rouanet tem permitido a participação de empresas nos eventos culturais e ajudando a divulgar a nossa arte.

Ainda este ano também deve entrar em vigor a lei estadual de incentivo à cultura. O projeto é do executivo e em breve deve ser encaminhado à Assembleia para votação.

## 9 mil pessoas devem prestar concurso do Estado

O concurso público promovido pelo Estado deve ter 9 mil candidatos, segundo estimativas da Escola de Formação do Servidor (ESP), que vão concorrer às 1.430 vagas disponíveis na Prodasul, Lotesul, Sanesul, Ertel, Codems, Agrosul e Empaer. Mesmo com cinco dias disponíveis para as inscrições, de 12 a 16, de manhã e à tarde, os interessados deixaram tudo para os últimos dias, o que resultou em espera de duas a três horas em longas filas.

As pessoas que anteciparam a inscrição nos dias 12, 13 e 14 não tiveram nenhum problema, já que houve um número reduzido de pessoas nos portões 8, 9 e 10 do Estádio Morenã. O valor das inscrições variavam de R\$ 15,00 a R\$ 50,00 para cargos de 1º e 2º grau e nível superior. Até quinta-feira (15), de acordo com a diretora da ESP, que está coordenando o concurso, Sandra Ferrano Pimenta, cerca de 3.500 candidatos da Capital estavam inscritos e a média nas cidades de pequenos porte era de 180 pessoas.

Dentro de duas semanas, segundo a diretora, será publicada no Diário-Oficial a lista com os nomes dos candidatos que tiveram suas inscrições deferidas. Sandra Ferrano explicou que muitas fichas poderão conter erros ou estar incompletas e, por esta razão, serão indeferidas.

"Os candidatos terão que conferir seu nome na lista e, caso não encontrem, devem entrar com recurso para a Comissão de Concursos", afirmou ela. Também no mesmo dia, o Diário Oficial irá informar a data, horário e local das provas, que serão aplicadas simultaneamente para todos os cargos.

Para estar aprovado no concurso, o candidato deve acertar no mínimo 50% do total das provas escritas e não poderá zerar em nenhuma delas. Caso a previsão da ESP seja confirmada, a relação geral de candidato/vaga será de 6,29.

# Garibaldi paga 13º salário

João Carlos Velásquez

O Prefeito de Bela Vista, José Garibaldi da Rosa Neto, no dia 31 de Dezembro, pagou o 13º salário aos funcionários da Prefeitura.

Segundo funcionário da municipalidade que trabalha há 05 anos, "esta é a primeira vez em 05 anos que recebemos o 13º Salário no mesmo ano, já que nos anos anteriores sempre recebíamos o 13º salário em fevereiro do ano subsequente.

Este é um fato inédito para nós funcionários, principalmente

em final de ano".

O pagamento do 13º salário também foi muito para o comércio, visto que no último dia do ano foi injetado no Município, através do 13º salário, o montante aproximado de R\$ 120.000,00 (cento e vinte mil reais).

Para muitos funcionários o pagamento do 13º Salário em dezembro foi uma agradável surpresa, visto que há tempos não viam os pagamentos de dezembro e o 13º salário e que puderam fazer uma ceia

melhor e com maior variedade no fim de ano, além da quitação de débitos.

Segundo o Prefeito José Garibaldi da Rosa Neto, e apesar das dificuldades em que encontrei a Prefeitura estou mantendo os salários em dia, isso através de esforços concentrados, como contenção de despesas por parte da Secretaria de Finanças. Além disso neste início de ano já pagamos a primeira e segunda etapas do mês de dezembro de 97 e neste dia 20 sairá o

pagamento da terceira etapa, além do repasse do duodécimo integral da Câmara Municipal".

Para muitos funcionários o pagamento do 13º salário e da primeira e segunda etapa de salário de dezembro e a certeza de que o Prefeito José Garibaldi demonstra a sua seriedade e honestidade com o trato do dinheiro público, procurando sempre garantir o salário do funcionalismo, visto que hoje um dia não é todas as Prefeituras que prezam por isso.



Funcionários recebendo o 13º salário, foto inédita na municipalidade

## Cultura de Mato Grosso do Sul promove tombamentos para o patrimônio histórico

A Secretaria de Cultura e Esportes do Estado, realiza este ano mais tombamentos para o patrimônio histórico estadual.

De cento e cinquenta propostas de tombamento, cinco serão instaurados ainda este mês, explicou a Secretária de Cultura e Esportes, Idara Duncan, que recebeu dos alunos do Curso de Turismo da Universidade Católica Dom Bosco, 150 propostas além de outras que estão sendo trabalhadas pela equipe técnica da Fundação de Cultura: a Igreja da Tia Eva, no Bairro São Benedito na capital; Igreja Nossa Senhora do Carmo e o Sino, doado por Dom Pedro II, no Município de Miranda, a Casa de Cultura Luiz de Albuquerque - ILA, na cidade histórica de Corumbá, já tomada pelo Patrimônio Histórico e Artístico Nacional, será agora tombada a nível estadual; o acervo da primeira artista plástica do Estado, a pioneira Lídia Baís, que se encontra no Museu de Arte Contemporânea - MARCO; e o antigo Quartel da Polícia Militar, no Município de Ponta Porã, cuja proposta foi enviada pelo Prefeito Carlos Fróes e será transformado em um Museu e Arquivo da região, como pólo da cultura fronteiriça.

Após a publicação do Diário Oficial ainda este mês, estes patrimônios terão a chancela da Secretaria de Cultura e Esportes que tem a competência de tornar de direito, o tombamento a nível estadual, com base na Lei Estadual de Tombamento.

Idara Duncan, disse que a partir de agora estão abertos os processos de tombamento dos patrimônios citados, o que significa que os bens estão tombados provisoriamente, por 2 anos até que o processo seja totalmente instruído e declarado definitivo.

Ela lembrou que as propostas apresentadas pelos alunos de Turismo da UCDB está bem elaboradas, acompanhadas de farta documentação: levantamento histórico, arquitetônico e fotográfico, faltando a complementação que será realizada pela equipe técnica da Diretoria de Patrimônio Histórico, da Cultura, que irá instituir os processos para que sejam enviados ao Conselho Estadual da Cultura, que após parecer e encaminhar para a Secretaria de Cultura que irá oficializar os tombamentos.

Roberto Figueiredo, responsável pela Diretoria de Patrimônio da FCMS, observou que um patrimônio, dependendo da importância poderá ser

tombado a nível Nacional, Estadual e Municipal.

Ele citou como exemplo, a Casa de Cultura Luiz de Albuquerque, tombada pelo Patrimônio Histórico Artístico Nacional, pela sua importância e porque participa do entorno do tombamento nacional do Casario do Porto, de

Corumbá, é um bem de grande importância para o Estado, agora será tombado e desta forma existe o fortalecimento para impedir qualquer descaracterização. "Não pode ser descaracterizada de forma nenhuma porque sofrerá sanções à nível nacional ou estadual", disse Roberto Figueiredo.

## DOF apreende grande quantidade de maconha

O Departamento de Operações de Fronteira-DOF, realizou apreensão de outra grande quantidade de maconha.

Por volta das 10h da manhã do dia 14-10-98, uma das Equipes do DOF realizava policiamento na região conhecida como "Passa Cinco", ocasião em que perceberam que um caminhão e uma camionete retornaram antes da barreira. Os policiais saíram em perseguição e, alguns quilômetros depois, avistaram a camionete D-20, verde, placas HQQ-6114-Maracaju-MS, escondida em outra estrada de acesso a fazendas. Ao vistoriarem os veículos os Policiais do DOF encontraram um fundo falso no caminhão no qual estava 208 (duzentos e oito) tabletes grandes de maconha prensada, pesando no total 709 Kg (setecentos e nove quilos) da droga. O caminhão estava sendo conduzido por ELVES LIMA DOS SANTOS, 29 anos, e a camionete, que batia estradas para o tráfico, estava sendo conduzida por ROBERTO CEZAR DE OLIVEIRA, 36 anos, ambos residentes na cidade de Ponta Porã. Elves, quando o caminhão foi localizado, tentou evadir-se embrenhando em matagal, mas foi perseguido e preso. O entorpecente e os presos foram encaminhados à polícia Federal de Dourados e autuados em flagrante. Elves e Roberto informaram que o entorpecente fora pego em Ponta Porã e tinha como destino a cidade de Assis, SP.

Dourados-MS, 14 de Janeiro de 1998

Atendimento Personalizado Responsabilidade

POSTO

Deixe o seu veículo nos nossos cuidados

PANTANEIRO



Revendedor COPAGAZ

LAVAGEM LUBRIFICAÇÃO ABASTECIMENTO

Rua Dr. Corrêa - Centro - PORTO MURTINHO/MS  
 ☎ (067) 287-1238 - FAX (067) 287-1163

# DICAS do Novo Código Nacional de Trânsito

## INFRAÇÕES

As infrações serão divididas em quatro grupos, conforme a natureza da sua gravidade. A cada uma delas é atribuído determinado número de pontos. Toda vez que o infrator atingir o limite de 20 pontos no prazo de 12 meses, terá a sua licença para dirigir suspensa e receberá uma multa equivalente ao valor de 1000 UFIR.

**Veja o quadro das multas quanto a sua natureza e valores:**

NATUREZA	VALOR EM UFIR	VALOR EM R\$	PONTOS ACUMULADOS
Gravíssima	180	163,94	7
Grave	120	109,29	5
Média	80	72,86	4
Leve	50	45,54	3

**OBS: No valor em R\$, foi considerada a UFIR de Outubro/98: 0,9108**

### Multas de natureza gravíssima

**Avanço de semáforo (art. 208)** - A multa para quem atravessar o sinal vermelho ficará bem mais cara para o infrator no novo Código. O mesmo valor para quem transpor, sem autorização, barreira policial.

**Condução de motos (arts. 55 e 244)** - O capacete, cujo uso já é obrigatório, terá que ter viseira ou óculos de proteção. Fazer malabarismo, equilibrar-se em uma roda e transportar criança menor de sete anos também é proibido. Além da penalidade, ocorrerá a suspensão do direito de dirigir.

**Criança no banco da frente dos automóveis (arts. 64 e 162)** - Mesmo que estejam com cinto de segurança, é terminantemente proibido levar crianças menores de 10 anos no banco da frente do veículo, seja no colo ou no assento.

**Dirigir sem habilitação (art. 162)** - Conduzir o veículo sem Carteira Nacional de Habilitação ou Permissão para Dirigir é infração que sofrerá multiplicador de três vezes o valor estipulado para multa de natureza gravíssima. Se a carteira estiver cassada ou suspensa o fator multiplicador será de cinco vezes. Nos dois casos haverá apreensão do veículo, sendo também apreendida a carteira.

**Embriaguez (arts. 165 e 277)** - Dirigir bêbado passa a ser crime, tal como roubar ou matar. O motorista que se recusar a fazer o teste do bafômetro, que passará a ser obrigatório, será encaminhado ao Instituto Médico Legal para exames clínicos e de teor alcoólico. A multa será de cinco vezes o valor da infração de natureza gravíssima. O motorista poderá ser condenado a detenção de seis meses a três anos, além de suspensão da Carteira de Habilitação.

**Estacionar em local proibido (art. 181)** - O artigo prevê vários tipos de infrações relacionadas a estacionamento. Elas vão desde a de natureza leve, como estacionar afastado da guia de calçada (meio-fio) a partir de 50cm, até a natureza gravíssima, como por exemplo estacionar na pista de rolamento das estradas, das rodovias, das vias de trânsito rápido e das vias dotadas de acostamento. Nos casos de natureza gravíssima ocorrerá a remoção do veículo.

**Excesso de velocidade (art. 218)** - O valor da multa irá variar de acordo com a velocidade do veículo. Nas vias urbanas, excederá até 50% o limite da via; e nas rodovias, circular com velocidade superior até 20% da máxima permitida, implicará multa de natureza grave. Acima desse percentual, a pena será de 3 vezes a multa de natureza gravíssima e o condutor terá a sua Carteira de Habilitação suspensa.

**Não dar preferência ao pedestre na faixa (art. 214)** - Criado do código atual, esse é um dos deveres dos motoristas que nunca foi cumprido. No novo Código, a multa será de pagar uma multa bastante salgada pelo não-cumprimento da norma. Prevê acidente na faixa agitada o crime ou a infração.

**"Pegas" ou manobras perigosas (art. 175)** - Mesmo que não provoque acidentes, os adeptos dos "racha" poderão ser obrigados a pagar aos cofres públicos três vezes o valor da multa de natureza gravíssima, pelo risco que oferecem a terceiros. O carro será recolhido e a carteira, suspensa. A quem promover "pegas", a Lei reserva uma punição de até cinco vezes o valor da multa de natureza gravíssima. Arrançadas bruscas e manobras perigosas resultarão em multa, além da apreensão do veículo e suspensão do direito de dirigir.

**Retorno proibido (art. 206)** - Cruzar o caminho pela calçada, passeio, jardins ou canteiros, faixas de pedestres ou onde a sinalização proíbe é um comportamento passível de multa, cujo valor é bem superior ao atualmente praticado. Além de prejudicar a circulação, fazer retorno em local proibido é uma ameaça à segurança no trânsito.

**Transitar sobre calçadas e canteiros (art. 193)** - É uma das multas mais altas do novo Código. O valor da penalidade para quem trafegar em calçadas, passeios, passarelas, ciclovias, ciclofaixas, canteiros centrais, acostamentos, gramados e jardins público sofrerá penalidade de três vezes o valor atribuído a multa de natureza gravíssima. Em jogo, a vida do pedestre.

**Transporte de passageiro em veículo de carga (art. 230)** - A multa será bem superior à prevista pelo código atual. Quem circular com pessoas na caçamba de qualquer tipo de camioneta será penalizado. É considerada infração gravíssima e o veículo será apreendido.

### Multas de natureza grave

**Defeito em equipamento obrigatório (art. 230)** - Grande parte da frota nacional é composta por veículos com bastante tempo de uso, que circulam em péssimas condições de segurança. Andar com lâmpada, luz de freio ou farol queimado é infração. O proprietário será obrigado a ficar atento à manutenção do seu veículo.

**Distância lateral de bicicletas (art. 201)** - Colocar em risco a segurança do ciclista torna-se infração. O novo Código prevê que o motorista é obrigado a guardar a distância lateral de um metro e cinquenta centímetros do ciclista.

**Estacionar sobre a calçada (art. 181)** - Será multa de natureza grave estacionar o carro sobre passeio, faixa de pedestre, ciclovia, canteiro central, gramado ou jardim.

**Não dar seta (art. 196)** - Dirigir é como entrar em campo. O motorista nunca está sozinho. Razão pela qual, quando ele não der seta, indicando qual será a sua próxima jogada, poderá fazer gol contra. **Não manter a distância mínima de segurança lateral e frontal (art. 192)** - O novo Código proíbe, mas não define a distância mínima de segurança. A 60km/h, e em condições climáticas favoráveis, os especialistas em trânsito aconselham manter uma distância acima dos 22 metros.

**Não sinalizar a via (art. 225)** - Deixar de sinalizar qualquer obstáculo à livre circulação na via, de forma a prevenir os demais condutores, é passível de multa. Exemplos comuns dessa situação: quando a carga for derramada do veículo e não puder ser imediatamente retirada ou quando se fizer necessária a remoção do veículo em pane pela Rodovia.

**Omitir socorro (art. 177)** - O condutor que se envolver em acidente e deixar de prestar socorro à vítima ou ainda atrapalhar ou impedir o socorro estará cometendo infração e receberá multa, além da suspensão do direito de dirigir.

**Ultrapassagem pelo acostamento (art. 202)** - Essa infração será punida com o dobro do rigor atual. A falsa esportividade de alguns motoristas causa, anualmente, inúmeros acidentes com esse tipo de manobra.

**Use o cinto de segurança (art. 167)** - O uso passará a ser obrigatório em todo o País. O não cumprimento da norma, além de multa, implicará a retenção do veículo até a colocação do cinto de infrator.

### Multas de natureza média

**Atirar objetos pelo veículo (art. 172)** - O Código proíbe arremessar ou jogar água ou detritos nas ruas, como cigarro, saco plástico e latas de refrigerante, etc. Também é punida a "brincadeira" de jogar espuma de extintor em pedestre.

**Ciclistas (arts. 59 e 255)** - O ciclista terá que trafegar no mesmo sentido dos carros e fica sujeito a multa se conduzir a bicicleta em passeios onde não seja permitida a circulação desta. O ciclista agressivo ou que circule em locais de grande movimento de pedestres também será penalizado. E mais: a bicicleta será recolhida até o pagamento da multa.

**Falta de combustível (art. 180)** - O condutor desatento será penalizado se, pela falta de combustível, o veículo sofrer pane na via pública. Além da multa ocorrerá a remoção do veículo.

**Uso do celular e fones de ouvido (art. 252)** - É proibido o motorista dirigir com apenas uma das mãos ao volante, motivo pelo qual não se permite falar ao celular. Também fica vetado o uso de fones de ouvido. A penalidade vale ainda para quem dirigir com o braço do lado de fora do veículo ou transportar pessoas, animais ou volume à sua esquerda ou entre os braços e pernas.

### Multas de natureza leve

**Atravessar fora da faixa (art. 254)** - O pedestre que estiver a menos de 50 metros (aproximadamente

a distância entre dois postes) de um faixa específica será obrigado a atravessar nela. A desobediência será penalizada a quem for pego em flagrante (50% do valor da multa de natureza leve). Ele também será multado se atravessar em viadutos, pontes ou túneis ou andar na pista, exceto para cruzá-las.

**Pedestre (art. 254)** - O pedestre não poderá utilizar-se da via em agrupamentos capazes de perturbar o trânsito, ou para a prática de qualquer atividade (esportes, desfiles e similares), salvo em casos especiais e com a devida licença da autoridade competente.

## OUTRAS DICAS

**Cidadão (arts. 72 e 73)** - Todo cidadão poderá pedir, por escrito, mais sinalização ou fiscalização e sugerir alterações nas normas de trânsito. Os órgãos competentes terão o dever de responder o pedido.

**Fabricantes e empresas (art. 105)** - Torna-se obrigatório o encosto de cabeça, tacógrafo em carros com mais de dez lugares e cinto de segurança em todos os veículos, inclusive escolares e ônibus interestaduais (exceto urbanos). Bicycletas terão de ter campainha, sinalização noturna dianteira, traseira, lateral e nos pedais e retrovisor do lado direito. Fica proibido construir shoppings, ginásios ou qualquer outras edificação que atraia público sem local de estacionamento adequado. O catalisador foi derrubado.

**Governo** - A autoridade de trânsito (art. 95) terá que avisar com 48h de antecedência a interdição de pistas, através dos meios de comunicação. O auto de infração será arquivado se não for enviado para o infrator num prazo de 60 dias.

**O Ministério da Saúde (art. 77)** - Fará campanhas sobre primeiros socorros.

**Municípios (art. 24)** - Vão punir as infrações do perímetro urbano.

**Estados cuidarão do licenciamento de veículos (art. 130) e habilitação de motoristas (art. 140).**

**Motoristas** - Ficará mais difícil tirar carteira de motorista. O novato terá uma licença de um ano para dirigir (art. 148). Se cometer infração, fará novos exames. O condutor terá que ter aulas de direção defensiva e primeiros socorros.

**Velocidade (art. 61)** - A velocidade máxima permitida para a via será indicada através de sinalização. Onde não houver o sinal regulamentar, será obedecido o seguinte:

- I - Nas vias urbanas**  
80km/h, nas vias de trânsito rápido;  
60km/h, nas vias arteriais;  
40km/h, nas vias coletoras;  
30km/h, nas vias locais.
- II - Nas vias rurais** a) nas Rodovias:  
110km/h, para automóveis e camionetas;  
90km/h, para ônibus e microônibus;  
80km/h, para os demais veículos.
- b) nas estrada: 60km/h

# A Missão do Exército

## FUNDAMENTOS

A missão do Exército Brasileiro fundamenta-se em suas tradições e vocações, definidas e consolidadas ao longo do processo histórico cultural da Nação. Tradições de bravura, sacrifício, desprendimento e participação para conquistar e garantir a soberania, a unidade e a integração nacionais e paz social. Tradições de culto e respeito à Pátria, aos seus símbolos, aos chefes militares do passado, aos heróis nacionais e aos momentos históricos da formação, emancipação e afirmação da Nação Brasileira.

Vocação democrática, decorrente de sólida formação, com base nos ideais de liberdade e de dignidade da pessoa humana e repulsa aos extremismos, às ideologias e aos regimes autocráticos de quaisquer origens ou matizes. A vocação democrática do Exército é reforçada, por representarem seus membros um todo e homogêneo, sem se constituir em casta militar, composto por brasileiros oriundos de diferente etnias, classes sociais e credos religiosos, pela igualdade de oportunidade de acesso à carreira militar e por sua fidelidade ao compromisso permanente com a liberdade e com a democracia.

Vocação de solidariedade, manifestada sobretudo na assistência às populações mais carentes, em especial aquelas situadas nas regiões mais longínquas do território nacional, bem como em situações de calamidade pública. Vocação para sensibilizar-se e sintonizar-se com as mais legítimas aspirações nacionais, mantendo-se imune e desvinculado da influência de qualquer organização partidária; por se colocar acima de eventuais disputas entre grupos sociais, econômicos ou políticos, caracterizando-se por uma trajetória de atuação orientada por sua destinação constitucional e comprometida somente com os interesses e com as aspirações vitais da sociedade brasileira. Vocação e respeito, amizade, solidariedade e cooperação com as demais Forças Armadas e com as de outros países. A Constituição Federal, as Leis decorrentes e as diretrizes do Presidente da República, comandante Supremo das Forças Armadas, definem as ações a realizar para o cumprimento da missão constitucional do Exército.

## AÇÕES A REALIZAR

\* Defender a Pátria; \* Garantir a Lei; \* Garantir a ordem; \* Garantir os poderes constitucionais; \* Cooperar com o desenvolvimento nacional; \* Cooperar com a Defesa Civil; \* Participar de Operações de Paz

## CARACTERÍSTICAS INSTITUCIONAIS DO EXÉRCITO BRASILEIRO

**Instituição Nacional** - Por ser de âmbito nacional e, sobretudo, por ser integrada por cidadãos de todas as regiões do território pátrio e por estar comprometida com os valores da cultura brasileira e com os superiores interesses e aspirações da sociedade brasileira e com os superiores interesses e aspirações da sociedade brasileira.

**Instituição Permanente** - Por ser imprescindível para a sobrevivência da Nação brasileira, respaldando as decisões soberanas do Estado, desde as origens de seu processo histórico, sempre comprometida com as aspirações e com os anseios do povo brasileiro.

**Instituição organizada com base na hierarquia e disciplina** - Por se constituírem em verdadeiros pilares da própria coesão da Instituição, alicerçados que são no culto da lealdade, da confiança e do respeito mútuo entre chefes subordinados e na compreensão recíproca de seus direitos e deveres.

**Instituição Regular** - Por possuir atribuições, organização, subordinação e efetivos definidos na Constituição ou em Leis específicas; por utilizar uniformes e equipamentos próprios e padronizados e ter caráter ostensivo. A Constituição Federal estabelece os fundamentos e princípios que definem a missão do Exército e norteiam seu cumprimento.

Art. 1º - A República Federativa do Brasil, formada pela união indissolúvel dos Estados e Municípios e do Distrito Federal, constitui-se em Estado Democrático de Direito e têm como fundamentos:

I - a soberania; II - a cidadania; III - dignidade da pessoa humana; IV - os valores sociais do trabalho e da livre iniciativa; e V - o pluralismo político.

Art. 4º - A República Federativa do Brasil rege-se nas suas relações internacionais pelos seguintes princípios:

I - independência nacional; II - prevalência dos direitos humanos; III - autodeterminação dos povos; IV - não-intervenção; V - igualdade entre os Estados; VI - defesa da paz; VII - solução pacífica dos conflitos; VIII - repúdio ao terrorismo e ao racismo; IX - cooperação entre os povos para o progresso da humanidade; X - concessão de asilo político.

Art. 142º - As Forças Armadas, constituídas pela Marinha, pelo Exército e pela Aeronáutica, são instituições nacionais, permanentes e regulares, organizadas com base na hierarquia e disciplina, sob a autoridade suprema do Presidente da República, e destinam-se à defesa da Pátria, à garantia dos poderes constitucionais e, por iniciativa de qualquer destes, da lei e da ordem.

(Extraído da Revista "Exército Brasileiro", edição especial de 1997, editada pelo Centro de Comunicação Social do Exército).

**Exército Brasileiro - Braço Forte - Mão Amiga**



# CULTURA / VARIEDADES

## O Pai Nosso, com as palavras de Jesus

### Tradução do aramaico revela a linguagem usada na época

EDUARDO CASTOR BORGONOVY  
De São Paulo

Jesus falava aramaico, uma língua semita nascida cerca de 6 séculos antes e cujo nome deriva, ao que se sabe, do patriarca Aarão (Aaram). A riqueza de expressões presente no aramaico é um tesouro que esteve perdido ou limitado a apenas alguns especialistas durante muito tempo.

A maioria das traduções dos ensinamentos de Jesus foi feita a partir do grego, uma língua muito diferente do aramaico. Mas na verdade, os ensinamentos de Jesus foram todos em aramaico uma língua popular e que era falada também entre os comerciantes que chegavam de outros países.

O fato de as traduções de Jesus terem sido feitas do grego, trouxe tanto a lógica e os significados da cultura grega. Hoje, muitos estudiosos acham que esse fato não chegou a des-

virtuar os ensinamentos de Jesus, porém muito do significado mais amplo de suas pregações, contido nas palavras de sua própria língua, deixou de chegar até nós.

Na verdade, o grego foi introduzido no Oriente Médio após as conquistas de Alexandre, o Grande, porém jamais tornou-se a língua oficial e popular da região. Durante muito tempo o aramaico continua sendo falado, até ser substituído pelo árabe, com o advento do Islã.

Por ser uma língua popular, o aramaico é muito ligado à terra, cheio de conteúdo associados às plantas, ao florescimento e às tradições místicas dos nômades do deserto, que olhavam o cosmos (palavra grega) de um modo muito peculiar. Desse modo, muitas palavras no aramaico têm significados que precisam de muitas palavras em nossa lin-

gua para explicá-los. Céu (no sentido bíblico), por exemplo, significa luz e som brilhando através de toda a criação.

Existe hoje um movimento mundial para a preservação e difusão do aramaico e dos ensinamentos de Jesus em sua língua. Tem sede nos Estados Unidos e é liderado por um profundo conhecedor da língua, Neil Douglas Klotz. Suas idéias estão no livro *Prayers of the Cosmos*, editado pela Harper Collins e ainda não traduzido para o português. No Brasil, o movimento tem sede em Nova Friburgo, Estado do Rio (Caixa Postal 96947 28615-239).

Uma das passagens mais interessantes do livro é o Pai Nosso em aramaico, com traduções de vários estudiosos, inclusive o próprio Klotz. Aqui vai ele, reproduzido foneticamente. Lembre-se de que a tradução tem significado apenas

intelectual, pois uma oração não é uma repetição automática de palavras; deve ser uma prece que brota do coração, independente das palavras.

A intenção, com esta reprodução, é apenas indicar os sons como eram pronunciados por Jesus, e tentar aproximar-se do significado intelectual místico das palavras. As indicações fonéticas tentam ser o mais próximo possível do português.

Lembre-se de que o ch é gutural, pronunciado na garganta, mas se voce não o conseguir, pronuncie como rr (de cachorro), que o som será bem aproximado, embora não exato.

Mateus conta que Jesus estava rezando em algum lugar, sozinho. Ele geralmente orava em colinas e pequenas montanhas perto de Cafarnaum, com vista para o Mar da Galiléia. Nesse lugar, quando ele parou de orar, um dos discípulos lhe

disse: "Senhor, ensine-nos a rezar, como João ensinou aos seus discípulos". E, então Jesus lhes disse:

"Quando voces rezarem, digam: *Abvum d'bashmáia* (Pai-Mãe, Respiração da Vida, Fonte do Som, Ação sem Palavras, Criador do Cosmos. Faça sua luz brilhar entre nós, fora de nós e que a possamos tornar útil).

*Netcádash shimóch* (Ajude-nos a seguir nossos caminhos, respirando apenas o sentimento que emana de Voce).

*Tetê malcutách* Una (Nosso eu nosso com o Seu, para que nós possamos caminhar como reis e rainhas com todas as criaturas).

*Nehuê tcevianách aicana d'bashimáia af b'arha* (Que o Seu e o nosso desejo sejam um só, em toda luz assim como em todas as formas, em toda existência individual

assim como em todas as comunidades).

*Hóvlan la ma d'sinc mán iaomána* (Faça-nos sentir a alma da Terra dentro de nós, pois assim sentiremos a Sabedoria que existe em tudo).

*Uashbocan háubein uahtehin aicána dáf quinán shbuocán l'haiabéin* (Não permita que a superficialidade e a aparência das coisas do mundo possa iludir-nos e nos liberte de tudo aquilo que impede nosso crescimento).

*Uêla tahlan l'nestiána Êla patssan mim bixa* (Não nos deixe sermos tomados pelo esquecimento de que Voce é o poder e a força viva do mundo, a canção que se renova de tempos em tempos e a tudo embeleza).

*Metúl diláhie malcutá uaháila uateshbúcta l'ahlám almin* (Possa o seu amor ser o solo onde cresçam nossas ações). Amém.

## As histórias policiais da literatura

### Como as ações interativas, elas nos atraem e emocionam

TEREZIHA TAGÉ - Colaboradora

"Não podemos esquecer que a violência faz parte da natureza humana"

(George Orwell)

Os romances policiais sempre ocuparam um lugar privilegiado entre as leituras mais procuradas dos leitores modernos. Isso se não considerarmos como temas semelhantes as histórias de assassinato e outros crimes descritos na Bíblia, nos clássicos gregos, nas obras de escritores como Charles Dickens e outros romancistas. É mais comum marcar o início deste gênero de escritos, a partir da obra do escritor norte-americano Edgar Allan Poe, principalmente "Os Assassínios da Rua Morgue", publicada em 1841.

Mas, por que este tipo de narrativa exerce sobre os seus leitores uma atração especial, a ponto de conquistar até mesmo pessoas que não gostam de ler em geral? Quais os elementos que aparecem em todas as obras, fazendo com que, ao iniciar o processo da leitura, o leitor se torne um participante interessado em desvendar a sequência de toda a trama apenas delineada num primeiro momento.

Fala-se muito em interatividade, em participação ativa entre criadores, criaturas e o público receptor dos produtos criados. Entretanto, os que se preocupam com os pontos de referência das relações entre comunicações e comunicadores esquecem de um ponto importante desta questão. Tornar algo inteiro, isto é, complementar partes, supõe uma atividade humana básica: o jogo, a troca de experiências, a capacidade de compartilhar, de sentir-se maior ao tocar a atenção do outro. As ações interativas, sejam quais forem os meios, antigos ou recentes, como os das novas tecnologias, são mais intensas e completas. Estas ações estão na narrativa de suspense e mistério, ou seja, no romance policial. Ele nos atrai porque nos obriga a entrar em cena e a atuar com os personagens. Somos detetives, ou, investigadores por imposição dos escritores. Jogamos com eles. Ninguém fica indiferente ou tranquilo durante a leitura. Nem adianta pular as páginas para chegar logo ao final e conhecer o desfecho. O percurso, o processo é indispensável quando a obra é realmente boa.

O jogo interno que se estabelece na narrativa policial, como é costume nomear esse gênero de histórias imaginárias, tem uma fórmula mais ou menos fixa. Poderíamos chamá-la de regras determinantes do seu processo de construção. Um exemplo poderia ser o modelo do investigador amador (para identificar-se com qualquer um de nós) que possui poderes extraordinários de dedução. O escritor Arthur Conan Doyle foi um destes criadores ao introduzir o personagem de Sherlock Holmes, em 1880 aproximadamente. Mais tarde, surgem as escritoras Agatha Christie e Dorothy L. Sawyers, presenças femininas que criaram personagens semelhantes, como o elegante inspetor Poirot e Lorde Peter Wimsey, respectivamente. Em parte substancial de suas obras, infelizmente, estas escritoras de grande talento, entretanto, deixaram-se levar pelo sucesso e tornaram-se um tanto repetitivas. Seus livros seriam mais brilhantes se elas tivessem elaborado com mais originalidade as formas de seus textos. Há um excesso de conteudismo que enfraquece sua produção em geral, mas, conserva a característica de en-

tretenimento.

Em um estudo sobre este assunto realizado por Julian Symmons, com o título de *Blood Murder*, o pesquisador afirma que a grande procura por romances deste gênero se deve ao progresso material dos profissionais liberais e da força policial organizada, sobretudo na Inglaterra e nos Estados Unidos. Os livros britânicos estão nas bibliotecas da classe social de bom poder aquisitivo. Mesmo na Europa, onde encontramos o simpático Maigret, de George Simenon, vemos que estes livros articulam sentimentos e emoções, que liberam o medo da violência entre a classe burguesa e os que acreditam na proteção policial. Os detetives aristocráticos, ao contrário, simbolizam a crítica dos que não confiam no trabalho de policiais. Em geral estas obras revelam a necessidade humana e social do estabelecimento de uma ordem capaz de proteger-nos dos males de nossa natureza quando desordenada. São jogos de imaginação, que as sensibilidades dos escritores criam para nos consolar. Pode ser esta a razão do prazer que suas leituras nos causam.



CEMA

# CENTRO EDUCACIONAL MARIA AUXILIADORA

*Amor - Respeito - Liberdade - Disciplina*

**JARDIM À 4ª SÉRIE**

- Atenção individualizada, sem necessidade de professor particular, atendimento integral.
- Recuperação paralela e contínua, conforme as necessidades da criança.
- Número limitado de alunos
- Atenção especial à potencialidade da criança
- Desenvolver o espírito patriótico
- Incentivo ao esporte
- Aulas de Inglês e Espanhol
- Catequese aos que quiserem.

"O ambiente escolar não pode nunca repor, mas só acrescentar ao ambiente de casa"

**Matrículas Abertas**

☎ 439-1356 - Horário das 7:30 às 11:30; 13:30 às 16:00  
Rua Guia Lopes, 810 - Bela Vista/MS