

# DIÁRIO Tribuna da Fronteira

REGIONAL

Ano: XXVI - Nº 2.048 - 18 de Junho - R\$ 1,00 - Fundador: Ivaldo Pereira

Porto Murtinho - Bela Vista - Jardim - Antonio João - Bonito - Guia Lopes da Laguna - Nioaque - Caracol

## Circuito Centro-Oeste consegue adiar o fechamento da Fronteira

Animais destinados ao abate continuarão sendo comercializados para outros Estados, o que não vai prejudicar, este ano, a exportação da carne bovina produzida no Mato Grosso do Sul

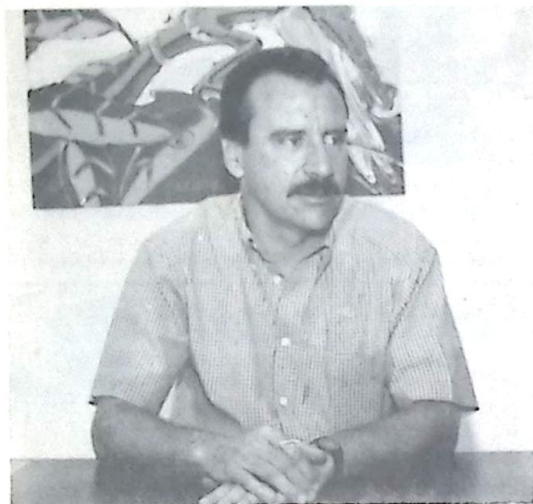

Deputado Estadual Paulo Corrêa

Os representantes de Mato Grosso do Sul conseguiram, no 12º Circuito Centro-Oeste de Pecuária, em Palmas (TO), avanços significativos nas negociações com técnicos do Ministério da Agricultura. Entre elas, destacam-se: o adiamento de trinta dias no prazo estabe-

lecido para o fechamento da fronteira, previsto para ocorrer em 1º de Julho e, que pasará a ser realizado em 1º de agosto e a permissão para comercialização de boi gordo, desde que o mesmo seja comercializado para frigoríficos com inspeção federal e atendendo as rígidas normas

estabelecidas pelo Ministério da Agricultura. As medidas foram propostas por uma delegação de MS composta pelo Deputado Estadual Paulo Corrêa - PTB (representante da Assembleia Legislativa no evento), o diretor do Departamento de Inspeção e Defesa Sanitária, Loacir da Silva,

membros da Associação Brasileira de Indústrias e Exportação de Carne (Abiec), o Presidente José Armando Amado, da Federação da Agricultura de Mato Grosso do Sul (Famasul) e Wilson Euripedes Pinto, gerente executivo do Fundo Emergencial de Febre Aftosa (FEFA). **Página-08**

## Londres explica que contribuições ao Fundersul não sacrificam produtores

## Arroyo cobra formação do Conselho de Pesca para acabar com as ações predatórias nos rios do Estado

A formação imediata do Conselho Estadual da Pesca, previsto na Lei nº 1.787/97 - Lei da Pesca - é o primeiro passo que deverá ser dado pelo Governo para acabar com as ações predatórias nos rios do Mato Grosso do Sul. O autor da lei, Deputado Antonio Carlos Arroyo (PTB), participou do Seminário "Regulamentação da Pesca em MS", realizado no último dia 15, na Assembleia Legislativa e cobrou diretamente do Governador José Orestes Miranda dos Santos, a criação do colegiado que irá estabelecer as regras para a pesca no Estado. O Executivo deveria tê-la regulamentado em 60 dias após a sua publicação, para dar-lhe aplicabilidade. Contudo, transcorridos mais de um ano e meio, tal providência ainda não foi adotada, apesar da anunciada disposição do Governo em coibir a pesca predatória. De acordo com a lei, é proibida a pesca com fins comerciais, nas águas públicas sujeitas à fiscalização do Estado. **Página - 03**



Deputado Estadual Antonio Carlos Arroyo

## INCRA contesta matéria sobre a situação dos Assentados da Fazenda Caracol

Em correspondência enviada a redação do Diário Tribuna da Fronteira, o Superintendente Regional do INCRA, Paulo Afonso Amato Condé, mostrou-se surpreso e desapontado com a matéria divulgada na edição do último dia 09 de Junho sob o título "Comissão de Assentados da Fazenda Caracol pede ajuda aos Vereadores".

O Superintendente faz uma série de considerações a respeito do assunto e presta importantes informações sobre o Assentamento Caracol. Também tomamos a liberdade de prestar alguns esclarecimentos que se faziam necessários, em vista dessa manifestação do INCRA. **Página-03**

As contribuições ao Fundo de Desenvolvimento do Sistema Rodoviário de Mato Grosso do Sul não penalizam os contribuintes e nem significam sacrifícios aos produtores. A explicação foi dada na quinta-feira, dia 10, pelo presidente da Assembleia Legislativa do Estado, deputado Londres Machado, durante a solenidade de entrega do projeto que cria o Fundersul ao governador Zeca do PT, na presença de secretários e 14 deputados, incluindo todos os líderes de bancadas.

De acordo com o presidente da Assembleia, sobre os frigoríficos, as contribuições vão significar o acréscimo de apenas 1% sobre a carga tributária atual na comercialização da carne. Os frigoríficos, se optarem, podem recolher o ICMS. No caso de 20 toneladas de carne ao preço de R\$ 2 mil com ICMS de 12% os encargos seriam de R\$ 4.000,00. A mesma quantidade de carne, taxada pelo Fundersul, significará um desembolso de apenas R\$ 400,00. **Página-04**

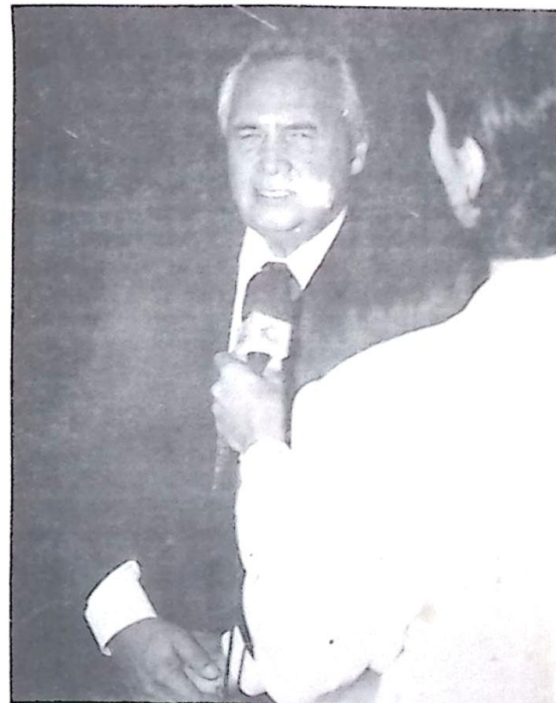

Deputado Londres Machado - Presidente da AL

**Ronda Policial**

Página-06

**PROMOÇÃO**

**POSTO DA BARÃO**

LAVAGEM COMPLETA - R\$ 5,00  
GASOLINA-R\$ 1,13  
TROCA DE ÓLEO - R\$ 7,50 (3 LITROS)  
BELA VISTA-MS

**Nossa Senhora do Perpétuo Socorro, Rogai por nós**  
**Programa da Festa de Nossa Senhora do Perpétuo Socorro em Caracol**

**Tríduo em preparação à Festa**

Dias: 16, 17 e 18 às 18:30 horas

**Festa de Nossa Senhora - SÁBADO DIA 19**

- Santa Missa para os doentes - às 09:30 horas  
- Procissão - às 17:30 horas  
- Santa Missa - às 18:30 horas

**DOMINGO - DIA 20**

- 12:00 horas - Churrasco  
- 14:00 horas - Leilão do Gado  
- 18:30 horas - Santa Missa  
Atenção: Dias 18, 19 e 20 a partir das 19:30 horas grande QUERMESSE no nosso Centro Social Pe. Angelo Pighin. Teremos várias atrações como: Bingo, Pescaria, som ao vivo do Conjunto "Pura Emoção", quadrilha dos jovens e das crianças e muitas coisas gostosas como pastéis, sonhos, espetinho, sanduíches, chocolatada, maçã do amor, quentão, etc. **Equipe da Festa**

**CONVERSE COM JESUS**

"Todos os dias, durante 9 dias orar".  
 Meu Jesus, em Vós depusitei toda minha confiança. Vós sabeis de tudo. Pai e Senhor do Universo, sois o Rei dos Reis. Vós que fizestes paralisado andar, morto voltar a viver, o leproso sarar. Vós que vedes minhas angústias, as minhas lágrimas, bem sabeis Divino Amigo, como preciso alcançar de vós esta graça. (Pede-se a graça com fé) a minha conversa convosco Mestre, me dá ânimo e alegria para viver. Só de Vós espero com fé e confiança (pede-se a graça com fé). Fazei Divino Jesus que antes de terminar esta conversa que terei Convoso durante 9 dias, que eu alcance esta graça que peço com fé. Com gratidão publicarei esta oração para outros que precisam de Vós, aprendam a ter fé e confiança em Vossa Misericórdia, ilumine meus passos, assim como o sol ilumina todos os dias o amanhecer e testemunha a nossa conversa. Jesus, tenho confiança em Vós e cada vez mais aumento a minha fé por graças alcançadas. Agradeço de coração por graças alcançadas. (LBS)

**ORAÇÃO A SANTO EXPEDITO**

Oração - Meu Santo Expedito das Causas Justas e Urgentes, socorrei-me nesta hora de aflição de desespero, intercedei por mim junto ao Nosso Senhor JESUS CRISTO! Vós que sois um Santo guerreiro. Vós que sois o Santo dos Afritos. Vós que sois o Santo dos Desesperados, Vós que sois o Santo das causas urgentes, protegi-me, ajudai-me, dai-me força, coragem e serenidade. Atendei ao meu pedido: "Fazer o pedido". Ajudai-me a superar estas horas difíceis, protegi-me de todos que possam me prejudicar, protegi a minha família, atendei ao meu pedido com urgência. Devolvi-me a Paz e a Tranquilidade. Serei grato pelo resto de minha vida e levarei seu nome a todos que tem fé. Obrigado. Rezar 1 Pai Nosso, 1 Ave Maria e fazer o sinal da cruz. Em agradecimento. (LBS)

**ORAÇÃO A SANTA EDWIGES**

"VÓS SANTA EDWIGES, que fostes na terra amparo dos pobres e desvalidos e socorro dos endividados, no céu, onde gozais o eterno prêmio da caridade que praticaste, confiante vo-lo peço sede a minha advogada para que eu obtenha a graça de (diz-se a graça que se pretende) e por fim a graça suprema da salvação eterna.

Para que depois em companhia de minha santa protetora, possa gozar eternamente de Vós no céu. Amém. (Rezar Pai Nosso, Ave Maria e Glória) (LBS)

**Rei do Bilhar LTDA**

Indústria - Comércio e Locação  
 Snooker - Pebolin - Carteadado  
 Ping-Pong  
 Acessórios em geral

Av. Noroeste, 7078 - Fone: (067)742-4947 - Campo Grande - MS

**Apresenta grande Promoção de Mesas de Bilhar**

- Mesa de Snooker oficial com ardósia 2,84x1,42.....R\$ 1.900,00
- Mesa de Snooker oficial 2,54x1,27 com ardósia.....R\$ 1.800,00
- Mesa de Snooker semi-oficial 2x1 com ardósia.....R\$ 900,00
- Todas com acessórios, revestimentos em cerejeira, mogno ou imbuia.
- Mesa de Bilhar com gaveta, revestimento em fórmica com ardósia.....R\$ 800,00
- Mesa de Pebolin oficial ferragem embutida.....R\$ 600,00
- Mesa de Ping-Pong oficial.....R\$ 300,00

**Condições de Pagamento  
 - 4 vezes sem acréscimo**

Oferecemos nossos serviços de reformas em geral  
 Faça hoje mesmo o seu pedido

**Casa do Fazendeiro**

A Única Especializada no Ramo Agropecuário

De: José Miranda da Fonseca

Rua: Joaquim Murtinho, 91 - Centro - Porto Murtinho / MS  
 Fone: (067)287-1252

**1ª Noite Do Peão**

Dia: 19/06/99(Sábado)  
 Horas: 21:00  
 Local: Grêmio Pedro Rufino  
 Bela Vista/MS

- Lazo no boi parado, prêmio para 1º, 2º e 3º colocados
- Touro mecânico, premiação para 1º, 2º e 3º colocados
- Apresentação de berrantes e um super telão com vídeos clips de montarias

Inscrições: 975-8041/439-1750 ou Grêmio Pedro Rufino e Sandra  
 Inscrições: R\$1,00

**VENDE-SE**

Filhotes de cães da raça Rothweiler, tratar com o William na Veterinária Campolina ou pelo fone: 495-1317 - Caracol/MS.

**Foto Studio**

Edson Prado Machado



Reportagens fotográficas em geral  
 Aniversários - Casamentos - Batizados e outros eventos  
 Fotos para Documentos - Materiais Fotográficos  
 Revelação em Cores - Atendimento a Domicílio

Representante Autorizado das Antenas DIRECTV

Av. Laranjeiras, 169 - Centro  
 CEP 79280 - Porto Murtinho - MS  
 (067) 287-1509

**Expediente**

Fundado em 20 de Fevereiro de 1972  
 Propriedade de: Maria Estela Velasquez Pereira  
 CGC 03.201.266/0001-90  
 Registro no Cartório de Títulos e Documentos nº 1.066  
 Diretora Administrativa: Maria Estela Velasquez Pereira  
 Redator-Chefe: Ivaldo Pereira  
 Departamento Comercial: Victor Hugo Velasquez Pereira

**Administração e Parque Gráfico:**  
 - Bela Vista/MS -  
 Av. Tribuna da Fronteira, 564 - 439-1410 - Fax 439-1544  
 Cx. Postal 23 - Cep. 79.260-000  
 - Jardim/MS -  
 Rua 14 de Maio, 342 - (067) 251-1669 (Sede Própria)  
 - Porto Murtinho/MS -  
 Praça Thomas Laranjeira, s/n - 287-1239 (Sede Própria)  
 - Bonito/MS -  
 Rua Monte Castelo, s/n (Sede Própria)  
 - Antonio João/MS -  
 Rua Bela Vista, 660  
 - Caracol/MS -  
 Av. Brasil, s/n - (067) 495-1198 (Sede Própria)

Assinaturas:  
 Anual: R\$ 100,00- Semestral: R\$ 50,00- Mensal: R\$ 15,00  
 As opiniões emitidas nas matérias assinadas não representam necessariamente a opinião do Jornal, sendo de responsabilidade de seus autores.  
 Filiado: ADJORI e ABRAJORI

**Panificadora AKI-PÃO Ltda**

De Carmem Lino de Mello

Atendimento das  
 05hs da manhã às 21:00hs  
 Aceitamos Encomenda

Pães - Bolos - Biscoitos - Doces - Salgados  
 Frios - Sucos - Bebidas em Geral



Rua Dr. Corrêa, 736 - Centro - Porto Murtinho/MS - (067)287-1224

**Farmácia**

**Farmavida**

Medicamentos e Perfumarias

Atendimento 24hs

(067) 287-1557

Rua Coronel Alfredo Pinto, 226  
 Centro - Porto Murtinho/ MS

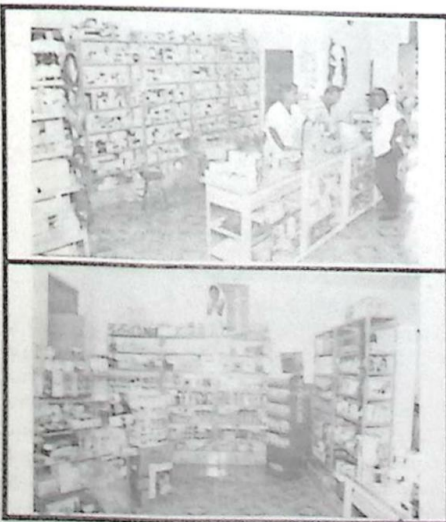

## ASSENTAMENTO CARACOL

### CARTA À REDAÇÃO

OF/SR16/GAB/Nº 767 - Campo Grande/MS, 16 de Junho de 1999 - Sr. Diretor do Jornal Tribuna da Fronteira

A Superintendência Regional de Mato Grosso do Sul do Instituto Nacional de Colonização e Reforma Agrária (INCRA/MS) recebeu com surpresa o desapontamento as informações apresentadas por esse órgão de imprensa na matéria divulgada na edição de 09 de Junho próximo passado, sob o título: "Comissão de Assentados da Fazenda Caracol pede ajuda aos Vereadores". Ao publicar dados relativos àquele assentamento, sem consulta a esta Instituição, foi relegado o princípio maior do jornalismo: a difusão das versões das partes. Tal ato transformou o material jornalístico em instrumento de crítica pura e simples, sem o respaldo do conhecimento dos fatos e, principalmente, transparecendo um quê de parcialidade - a julgar pela maneira diferenciada de se dirigir às pessoas citadas na reportagem.

Sobre o assentamento Caracol, localizado no Município de Bela Vista e com área de mais de 6,3 mil hectares, informa-se que foi realizado no final de 98 o sorteio para distribuição dos lotes, contemplando 152 famílias. A matéria assinada sob as iniciais UR, declina que as terras objeto da discussão "ainda não estão legalizadas pelo INCRA" e que "existe uma disputa na justiça entre o INCRA e o proprietário, por falta de pagamento". Na verdade, após o trâmite do processo administrativo de desapropriação, foi autorizado o depósito judicial correspondente ao valor oferecido pelo INCRA para a aquisição da propriedade. Cabe ao expropriado do imóvel o direito de recorrer à justiça - o que está ocorrendo -, a fim de resolver possíveis divergências no preço de venda, não se caracterizando em falta de pagamento por parte do INCRA como foi equivocadamente divulgado na reportagem. Quanto à "legalização", salienta-se que o processo tramita na Vara da Justiça Federal do Município de Dourados. Em audiência realizada em 15 de Junho, o Juiz responsável pelo processo determinou a nomeação do perito para o trabalho de vistoria da área, a partir da qual será possível o cálculo do valor a ser pago pelo INCRA. Até a liberação do local, de acor-

do com o que prevê o Artigo 881 do Código de Processo Civil, as condições do imóvel não podem ser alteradas, justificando-se a falta de infraestrutura no local - reclamada pelos assentados e taxativamente propalada na matéria. Contudo, tão logo sejam encerrados os trabalhos de pericia serão liberados os recursos que contemplarão aspectos da infra-estrutura do assentamento Caracol: construção de 41 quilômetros de estradas; crédito para habitação, no valor de R\$ 273,6 mil, e crédito para desenvolvimento de projetos no valor de R\$ 15,2 mil. Já as questões inerentes aos problemas com escola e saúde são de responsabilidade e competência, respectivamente, da administração municipal e do governo estadual.

No que diz respeito ao assentamento Barra do Itá, com área de 1,5 mil hectares e 47 famílias, a reportagem ateu-se em discorrer sobre fatos passados, sem a preocupação de transmitir informações mais atualizadas - transparecendo um profundo desconhecimento da atual situação da área. Esse assentamento, para constatação, apresenta muito bom desempenho em suas atividades, fruto do trabalho dos parceiros e da disponibilização dos recursos de infra-estrutura do governo federal. Traduzindo-se este desempenho em números, durante a safra 97/98 foram apurados os seguintes dados: 432 toneladas de mandioca, 6 toneladas de feijão, 42 toneladas de arroz, 121 toneladas de cana-de-açúcar, 88 toneladas de bananas e 225 toneladas de abacaxi. Mais que isso, no mesmo período, foram computados os seguintes números sob o aspecto da pecuária: 93 hectares de pastagem nativa, 647 hectares de pastagem formada, duzentas cabeças de gado leiteiro, seiscentas cabeças de gado de corte, 137 suínos, 1.855 aves, 41 ovinos/caprinos e 66 equinos.

Finalmente, a Superintendência Regional de Incra/MS coloca-se à disposição desse prestimoso órgão de imprensa para quaisquer informações que possam esclarecer a sociedade sul-matogrossense sobre a complexa questão social que envolve a reforma agrária em nosso País. Cordialmente, Paulo Afonso Amato Condé - Sup. Reg. do INCRA/MS

## Arroyo cobra formação do Conselho de Pesca para acabar com as ações predatórias nos rios do Estado

A formação imediata do Conselho Estadual da Pesca, previsto na Lei nº 1 787/97 - Lei da Pesca - é o primeiro passo que deverá ser dado pelo Governo para acabar com as ações predatórias nos rios do Mato Grosso do Sul. O autor da lei, Deputado Antonio Carlos Arroyo (PTB), participou do Seminário "Regulamentação da Pesca em MS", realizado no último dia 15, na Assembleia Legislativa e cobrou diretamente do Governador José Orcino Miranda dos Santos, a criação do colegiado que irá estabelecer as regras para a pesca no Estado. O Executivo deve tê-la regulamentado em 60 dias após a sua publicação, para dar-lhe aplicabilidade. Contudo, transcorridos mais de um ano e meio, tal providência ainda não foi adotada, apesar da anunciada disposição do Governo em coibir a pesca predatória.

De acordo com a lei, é proibida a pesca com fins comerciais, nas águas públicas sujeitas a fiscalização do Estado. Ela permite a pesca artesanal, a pesca desportiva e a pesca científica, mediante prévia autorização da Secretária de Meio Ambiente, observando-se o período da piracema e quantidade de pescado. Ainda para efeito da norma estadual, é considerada a pesca artesanal aquela exercida por pescador profissional para fins de subsistência e manutenção e cujo produto destina-se ao auto consumo ou comércio, não compreendendo serviços de terceiros.

A Lei da Pesca também prevê, como um dos seus principais mecanismos, a criação do Conselho Estadual da Pesca, órgão deliberativo e consultivo da política estadual da pesca, integrado por representantes das federações de pescadores, entidades de estudo e pesquisa, setor do turismo, pescadores desportivos e da Secretária de Segurança Pública. Os membros do colegiado devem ser nomeados por ato do governador mediante proposta da Secretária de Meio Ambiente, para um mandato de dois anos, renovável por igual período.

**Conselho é caminho para regulamentação** - O Deputado Arroyo entende que é muito simples a regulamentação, bastando que o governador baixe um decreto, criando o Conselho Estadual da Pesca. A partir daí, o grupo promoverá debates com os segmentos envolvidos e interessados no assunto, com vistas à elaboração da política estadual da pesca, solucionando, inclusive, os problemas verificados no setor.

O Parlamentar lembrou que o colegiado, com a participação obrigatória do que constitui o micro-setor da pesca, englobando aí os segmentos penfênicos, tais como o turismo e os de fiscalização, tanto na área fiscal quanto na segurança pública, permitirá tomada de decisões quase que no momento em que surgem os problemas. Também possibilitará a definição de uma política que corresponde à realidade da área. "Com a participação de representantes de vários setores, espera-se que as decisões não sejam aquelas feitas em gabinetes, onde a realidade é mera figura de retórica", destacou.

Ao justificar a necessidade de formação imediata do Conselho, Arroyo lembrou que o colegiado, da forma como previsto na lei, tem como essência a democratização da política pesqueira sul-matogrossense, pois várias decisões serão tomadas sem que ocorra distorção por falta de conhecimento técnico e das peculiaridades da questão. "O Conselho poderá antecipar ou retardar o ini-

cio do período da piracema, pois é comprovado que em determinadas situações climáticas, a época de reprodução pode atrasar ou adiantar. O Conselho, tendo em vista um problema localizado, poderá interditar ou liberar a pesca, um rio, um trecho de rio ou uma região. Da mesma forma, a quantidade de pescado permitida para a pesca desportiva, poderá ser modificada com presteza, ou seja, dependendo da época e das condições, aumentar ou diminuir o número de quilos permitido", exemplificou o Deputado ao destacar a importância do Conselho.

O Autor da Lei da Pesca lembrou, ainda, que poderá ser localizado um problema de super povoamento de determinação espécie de peixe em certo local e o colegiado terá meios de liberar a pesca mesmo fora da época normal, assim como modificar o tamanho permitido das espécies. "O Conselho, com a participação de representantes de órgãos governamentais, não-governamentais e da comunidade científica, terá atribuições amplas e esta é a forma mais democrática para tratar a política da pesca no Estado", ressaltou.

O Deputado advertiu que



Deputado Antonio Carlos Arroyo

além da pesca predatória, existe um outro problema, muito sério, que prejudica os cardumes de forma até cruel, que é a navegação com barcos de alta potência em rios estreitos, o que causa o desbarrancamento das margens e assoreamento do leito dos cursos d'água. "Esses motores potentes, muitas vezes dizem alevins e peixes pequenos", citou, observando que este é um outro ponto que o Conselho Estadual da Pesca deverá se preocupar e baixar normas, tendo como objetivo a preservação da flora e fauna aquática.

## Por uma Imprensa Livre

Não há imprensa livre, nem jornais independentes, sem empresas de comunicação sólidas e economicamente bem resolvidas. No Brasil, por força das históricas recaídas no autoritarismo político, acostumamo-nos a associar liberdade de imprensa apenas às garantias legais da liberdade de informação. Tendemos, apressadamente, a reduzir o debate sobre o livre direito de informar à violência da censura política do Estado - tão eficientemente exercida na história recente do país.

A discussão sobre a emenda ao artigo 222 da Constituição, que trata da participação do capital estrangeiro nas empresas de comunicação, só agora, quando está prestes a ser votada no plenário da Câmara, chega às camadas mais fundas das questões. Primeiro, porque amplia o debate para além da fronteira política. Segundo, porque toca em preconceito fortemente arraigado no subconsciente político brasileiro - o de que a abertura submetena a imprensa aos interesses do capital estrangeiro, nada mais velho e equivocado.

Ao elevar a independência econômica das empresas de comunicação à categoria de pré-requisito à independência editorial, o Congresso lança nova luz na questão da liberdade de imprensa. Jornais, revistas ou televisões que dependem de dinheiro público ou privado para continuarem de pé não conseguem manter-se independentes por muito tempo. É por isso que poucos veículos do interior, na maioria empresas descapitalizadas, conseguem sobreviver sem estarem atrelados ao comando político ou econômico local. Ou que mesmo grandes empresas jornalísticas nem sempre vão a fundo em investigações que ameacem o poder econômico. Só empresas de comunicação sólidas podem garantir, o tempo todo, informação independente e cumprir o papel que lhes reserva a democracia.

Ao permitir que o capital estrangeiro adquira ações de empresas de comunicação - o que até aqui é vedado pela Constituição - a emenda ao artigo 222 liberta-as das amarras que restringem a liberdade de angariar recursos no mercado financeiro e garante a elas novas formas de capitalização. Nem por isso essas empresas estarão transferindo o controle, ou a decisão editorial, ao capital estrangeiro, já que o que se estuda é a participação limitada dos sócios não brasileiros, a 30% das ações com direito a voto.

A proposta do deputado Aloysio Nunes Ferreira, autor da emenda, nem precisava ser tão tímida. Até mesmo respeitado representante de partidos de oposição, como o deputado e jornalista Fernando Gabeira, que integra a comissão especial que estuda o assunto, concordam em aumentar, no texto, essa participação para até 49%.

A entrada do capital estrangeiro na área de comunicação, ao contrário, permitirá o fortalecimento das empresas existentes, dando-lhes maior independência econômica. Incentivado, também, o surgimento de novos grupos no setor, aumentando a concorrência, com ganhos reais para o cidadão, que terá escolhas mais amplas. Mais ainda: evitará a consolidação de monopólios, públicos ou privados, e o controle da informação nas mãos de poucos grupos empresariais.

A brusca desvalorização cambial trouxe graves problemas para as empresas jornalísticas, pelo aumento de preço dos insumos importados principalmente papel, tinta e equipamentos. E a única forma dessas empresas sobreviverem nesse ambiente economicamente hostil que se criou para elas, é recorrer ao mercado financeiro, do qual acabam reféns. Correm o risco de acabarem na dependência dos juros escorchantes de bancos, ou da ajuda indireta do poder político, com todos os inconvenientes que daí decorrem.

A entrada do capital estrangeiro, portanto, é a melhor opção que se apresenta, pois permitirá às empresas de comunicação lançarem títulos no mercado internacional, a juros muito mais baixos que os internos, captarem recursos no mercado de ações, ou associarem-se a grupos internacionais com experiência no setor. Ao contrário da velha pregação ideológica, trará independência econômica e maior liberdade editorial. A entrada do capital estrangeiro nas empresas de comunicação é um dos últimos tabus a serem quebrados neste país.

Edgar Lisboa - Jornalista

## Nota da Redação

Gostariamos de esclarecer ao ilustre Superintendente Regional do INCRA, Sr. Paulo Afonso Amato Condé, que todas as informações divulgadas na referida matéria, intitulada "Comissão de Assentados da Fazenda Caracol pede ajuda aos Vereadores", foram colhidas na reunião dos integrantes dessa Comissão com os Vereadores belavistenses, realizada no último dia 07, na sede do Poder Legislativo Municipal, oportunidade em que foi colocada aos nobres edis a situação difícil enfrentada por muitas famílias instaladas naquela área.

Quanto a divulgação de que as terras do Assentamento Caracol não estariam nem mesmo legalizadas pelo INCRA, havendo uma disputa na Justiça entre o órgão e o proprietário, parece-nos que se houve engano, ou se apenas na colocação das informações por parte da comissão de Assentados aos Vereadores, o que se justifica até mesmo pelo fato dos mesmos serem leigos no assunto, pois o próprio Superintendente forma que apesar de ter sido feito um depósito judicial em pagamento das terras, o proprietário recorreu na Justiça contra o valor oferecido pelo INCRA, uma nova avaliação será feita pelos peritos e só depois o Assentamento poderá ser legalizado. Consequentemente, por enquanto tudo vai continuar como está porque antes da área estar legalizada o INCRA nada pode fazer com relação a falta de estrutura no Assentamento, principal ponto reclamado na matéria de nossa autoria, pelo menos é isso que entendemos na correspondência recebida do INCRA. Reconhecemos que não houve falta de pagamento por parte do órgão, mas o mais importante ainda não ocorreu, as terras realmente não estão legalizadas.

Com relação ao Assentamento Barra do Itá, parece que não fomos bem entendidos, não nos referimos a situação atual do Assentamento, não por desconhecimento ou falta de informação, o que, felizmente não nos falta, pelo contrário, passados mais de 12 anos

de sua criação hoje ele é realmente bastante produtivo, auto-suficiente e possui uma boa infra-estrutura, o que fizemos foi apenas e simplesmente uma comparação entre o que aconteceu com os assentados da Barra do Itá, no início de sua colonização e o que está acontecendo hoje com os assentados do Assentamento Caracol. Lembramos que testemunhamos in loco todos os problemas da Barra do Itá na época, quando realizamos uma reportagem bastante abrangente, depois de dois dias andando a pé pela área, que também não tinha estradas, na qual mostramos a situação em que muitas daquelas famílias se encontravam, ou seja, abandonadas à própria sorte, no meio do mato, isto para não relembrarmos situações ainda mais tristes.

No mais, muito obrigado ao Superintendente do INCRA pelas informações prestadas, algumas delas bastante esclarecedoras por sinal, queremos deixar claro que não houve nenhuma falta de informação ou desconhecimento dos fatos na divulgação da matéria que gerou essa manifestação do INCRA, pelo contrário, somos profundos conhecedores dos problemas dessa natureza, pois acompanhamos o processo de reforma agrária no Estado há muitos anos. Houve sim, repetimos, a divulgação de fatos registrados em reunião dos Assentados da Fazenda Caracol com os 11 Vereadores belavistenses, apenas isso. É claro que cabe ao INCRA responder ou contestar qualquer informação que não proceda, assim como prestar informações em casos dessa natureza, mas não acusar o jornal de parcialidades ou de quaisquer outra coisa, afinal de contas, estamos tão somente defendendo interesses e direitos de mais de uma centena de famílias de trabalhadores rurais que foram colocadas no Assentamento Caracol sem que ele estivesse ao menos totalmente legalizado, o que não dá para entender e até agora ninguém explicou quando vai acontecer. (UR)

# Assembléia aprova fundo rodoviário em primeiro turno

Por 22 votos a favor e 2 contra, a Assembléia Legislativa aprovou no último dia 08, o Parecer favorável da Comissão de Constituição, Justiça e Redação Final (CCJR) à criação do Fundo de Desenvolvimento Rodoviário de Mato Grosso do Sul (Fundersul). Os deputados decidiram, também, deixar para o ano 2000 a taxa sobre combustíveis. Segundo o presidente da Assembléia Legislativa, deputado Londres Machado (PSDB), a contribuição sobre combustíveis ficará para o ano que vem em função de outros encargos que estão sendo previstos a nível federal, como imposto verde. O líder do PTB, deputado Cicero de Souza, apresentou requerimento excluindo do projeto original o texto que previa a cobrança de R\$ 0,02 sobre a comercialização de combustíveis

A partir de agora os deputados passam a analisar, no âmbito das comissões técnicas permanentes, o mérito da proposta. "Aprovamos a constitucionalidade, a partir das próximas sessões vamos analisar o mérito da matéria", afirmou o deputado Paulo Corrêa (PTB). As emendas, entretanto, não alteram a essência do projeto, que antes de ser colocado à votação, foi discutido com representantes da classe produtora e dos frigoríficos. Sobre a informação de que a Federação de Agricultura do Estado (Famasul) iria entrar ainda esta semana com Ação Direta de Inconstitucionalidade, o presidente da AL, Londres Machado, afirmou que "a matéria é absolutamente constitucional. Recorrer à Justiça é um direito de todos".

O Fundo para Recuperação das Estradas Vicinais está sendo proposto com o objetivo de assegurar aporte de recursos para colocar o Dersul em operação e assegurar as condições de tráfego nas rodovias. Devem contribuir os pecuaristas, que atualmente não recolhem nenhum tipo de imposto sobre o trânsito de gado, a agricultura, também isenta de ICMS, e os frigoríficos, que desfrutam de deferimento na cobrança de ICMS. Os frigoríficos terão alíquota de ICMS reduzida de 17% para 2% somente até outubro, em função do prazo de vigência definido em decreto. "É justo

que esses setores contribuam, porque não pagam qualquer taxa ou imposto, são beneficiados com a renúncia fiscal", observou o presidente da Assembléia Legislativa. De acordo com o projeto que cria o Fundersul, da agricultura, que movimentam em torno de 4,5 milhões de toneladas por ano, devem ser cobrados R\$ 2,50 por tonelada de soja, R\$ 2,10 por tonelada de arroz, R\$ 7,50 por tonelada de algodão, R\$ 2,10 por tonelada de outros produtos. Da pecuária, que movimentam 10 milhões de cabeças ao ano, haverá incidência de R\$ 3,00 por cabeça. Dos frigo-

ríficos, que movimentam até 70 mil toneladas por mês, serão cobrados R\$ 20,00 por tonelada. Com essas fontes de recursos, a previsão é de se arrecadar, 1) com as contribuições da pecuária - R\$ 30 milhões por ano, 2) com as contribuições da agricultura - R\$ 8 milhões por ano, 3) com as contribuições da carne - R\$ 21 milhões por ano. Com essas fontes de recursos, o Dersul terá de R\$ 4,8 milhões a R\$ 6 milhões por mês para cuidar das rodovias.

COMBUSTÍVEIS  
Em relação aos combustíveis, a ideia é taxar R\$ 0,02 por litro de gasolina ou diesel. A forma de cobrança deve ser definida mesmo somente a partir do ano que vem. Está sendo discutido inclusive uma diferença na cobrança entre gasolina e diesel. Como o consumo de diesel é de 90 milhões de litros/mês e de gasolina R\$ 20 milhões de litros/mês, pode haver emenda reduzindo a contribuição do diesel para R\$ 0,01 por litro. A previsão de recursos com a contribuição sobre combustíveis é de R\$ 20 milhões por ano se prevalecer o valor linear para gasolina e diesel, ou R\$ 10 milhões por ano reduzindo a contribuição do diesel.

## Londres explica que contribuições ao Fundersul não sacrificam produtores

As contribuições ao Fundo de Desenvolvimento do Sistema Rodoviário de Mato Grosso do Sul não penalizam os contribuintes e nem significam sacrifícios aos produtores. A explicação foi dada na quinta-feira, dia 10, pelo presidente da Assembléia Legislativa do Estado, deputado Londres Machado, durante a solenidade de entrega do projeto que cria o Fundersul ao governador Zeca do PT, na presença de secretários e 14 deputados, incluindo todos os líderes de bancadas.

De acordo com o presidente da Assembleia, sobre os frigoríficos, as contribuições vão significar o acréscimo de apenas 1% sobre a carga tributária atual na comercialização da carne. Os frigoríficos, se optarem, podem recolher o ICMS. No caso de 20 toneladas de carne ao preço de R\$ 2 mil com ICMS de 12% os encargos seriam de R\$ 4.000,00. A mesma quantidade de carne, taxada pelo Fundersul, significará um desembolso de apenas R\$ 400,00.

Em relação à pecuária, Londres Machado lembrou que não há incidência de ICMS sobre o trânsito de gado magro e a contribuição de R\$ 3,00 por cabeça, corresponde apenas a 10% do ICMS que deveria ser cobrado. Um lote de 20 reses, por exemplo, ao preço de R\$ 300,00 por cabeça com incidência de 17% de ICMS, implicaria numa carga ao criador de R\$ 1.020,00 de imposto. O mesmo lote, contribuindo com o Fundersul, significará desembolso de apenas R\$ 60,00.

Londres Machado exemplificou, ainda, que no caso das operações agrícolas, também beneficiadas com a renúncia fiscal, o encargo correspondente às contribuições para o Fundersul seria de apenas R\$ 50,00 para cada 20 toneladas de produtos. Se a opção for pelo ICMS, a tributação para a mesma quantidade de produtos seria de R\$ 850,00. "Em todos os casos relativos a agricultura, pecuária e os frigoríficos haverá, além da economia do ICMS, também a vantagem de melhoria das estradas estaduais para o escoamento da produção", observou o presidente da Assembléia Legislativa. Londres também explicou, na reunião dos deputados com o governador Zeca do PT, que a taxa sobre o combustível é bastante pequena. Para cada 50 litros de gasolina serão cobrados R\$ 1,00 e para cada 200 litros de óleo diesel, o Fundersul vai reter apenas R\$ 2,00.

Em resumo, de acordo com o projeto que criou o Fundersul, da agricultura, que movimentam em torno de 4,5 milhões de toneladas por ano, devem ser cobrados R\$ 2,50 por tonelada de soja, R\$ 2,10 por tonelada de arroz, R\$ 7,50 por tonelada de algodão, R\$ 1,20 por tonelada de outros produtos. Da pecuária, que movimentam 10 milhões de cabeças ao ano, haverá incidência de R\$ 3,00 por cabeça. Dos frigoríficos, que movimentam até 70 mil toneladas por mês, serão cobrados R\$ 20,00 por toneladas. Com essas fontes de recursos, a previsão é de se arrecadar, 1) com as contribuições da pecuária - R\$ 30 milhões por ano, 2) com as contribuições da agricultura - R\$ 8 milhões por ano, 3) com as contribuições da carne - R\$ 21 milhões por ano. Com essas fontes de recursos, o Dersul terá de R\$ 4,8 milhões a R\$ 6 milhões por mês para cuidar das rodovias a partir de janeiro, os combustíveis acrescentam mais R\$ 10 milhões/ano.

## Governador e Deputados comemoram aprovação de fundo para as Rodovias

O governador Zeca do PT e 14 dos 19 deputados que votaram pela aprovação do Fundo de Desenvolvimento de Sistema Rodoviário de Mato Grosso do Sul (Fundersul) comemoraram no último dia 10, na Governadona, possibilidade de já a partir de agosto o Estado começar a arrecadar recursos para recuperar as rodovias do Estado. O projeto aprovado na sessão de quarta-feira, foi entregue pelo presidente da Assembléia Legislativa, deputado Londres Machado, pessoalmente, na presença dos deputados, incluindo todas as lideranças de bancadas, secretários e imprensa.

O Fundersul vigora em 30 dias, mas as contribuições serão efetivadas em 60 dias. Emenda do deputado Jerson Domingos (PSDB) fixou carência de 30 dias para início de recolhimento após o período de um mês de vigência da lei, ou seja, a taxa vale a partir de 10 de agosto.

O gesto, de entrega do projeto pessoalmente e não em caráter protocolar, foi justificada pelo presidente da AL como necessidade de materializar o histórico entendimento em defesa da viabilização do Estado. "Em 30 anos de vida pública, cinco vezes presidente da Assembléia, nunca presenciei tanto interesse e coesão em torno de um projeto", afirmou Londres, destacando a forma transparente e "inedita" como nasceu o Fundersul, fruto do debate com os setores organizados, todos os segmentos da sociedade. Pela importância do momento, Londres disse ter tomado a iniciativa de levar o projeto pessoalmente e convidar os deputados para o ato, porque era a vitória do interesse coletivo, do futuro.

O governador, que se emocionou ao final de solenidade de entrega do projeto que criou o

Fundersul, foi elogiado pelos líderes partidários, inclusive Nelito Câmara, do PMDB, que assegurou o apoio incondicional de metade da sua bancada para iniciativas que interpretem a vontade da maioria da população. Destacaram o espírito de coesão em torno do Fundersul. Laerte Tetila, líder do governo, Cicero de Souza, líder do PDT, Geraldo Resende, do PPS e Waldir Neves, do PSDB. Todos reafirmaram a convicção de que o aparte de recursos para a recuperação das rodovias é uma vitória do interesse comum, sem a menor preocupação se o fundo será ou não uma arma (canhão) para o governo do PT se viabilizar. A governabilidade é responsabilidade da Assembléia Legislativa e o desenvolvimento do Estado interesse da classe política, independentemente de partidos, segundo Londres Machado.

O líder do governo, Laerte Tetila, destacou pelo menos cinco benefícios com a instituição das contribuições para o Fundersul - geração de pelo menos 20 mil empregos nos próximos quatro anos, redução dos índices de acidentes, conexão por asfalto de todas as cidades, melhoria do sistema viário para escoamento da safra e viabilização da terceira via econômica, o setor turístico. "O Estado não pode correr o risco de se inviabilizar por divergência política", disse o líder do PSDB, Waldir Neves, que cobrou empenho do governo de também contribuir o apoio dos deputados permitindo seu acesso a secretários e membros do governo. O líder do PDT, Loester Nunes, afirmou que, embora sendo do governo, não abrirá mão de cobrar e fiscalizar a correta aplicação dos recursos específicos para a recuperação da malha viária.

# JAVET AGROPECUÁRIA

J

A loja Amiga do Homem do Campo

**Produtos Agropecuários em Geral**  
Vacinas - Sementes - Ferragens - Selaria

**Veterinário de Plantão**

**IMPORTADORA E EXPORTADORA**



**Fax: (067) 439-1234 - Res. (067) 439-1933**  
**Rua Barão do Ladário, 1755 - Centro - Bela Vista - MS**

# Venha com a gente tomar o Tereré!

- Erva Mate Tradicional
- Chá Mate
- Erva Mate Tipo Crioula
- Erva Mate Sabor Menta
- E Kit Tereré

## Erva Mate Santo Antônio



**Santo Antônio Ind. Com. Imp. Exp. De Alimentos Ltda**  
**Rua Rio Branco, 84 - Centro - Ponta Porã / MS**  
**Fones: (067)431-1902/1429 - Fax: (067)431-1948**

Prefeitura Municipal de Bela Vista-MS

LEI MUNICIPAL Nº 1084/99, de 10 de Junho de 1999

"Cria o Conselho Municipal de Alimentação Escolar, e dá outras providências"

O PREFEITO MUNICIPAL DE BELA VISTA, ESTADO DE MATO GROSSO DO SUL...

CAPÍTULO I - DA FINALIDADE

Art.1º - Fica criado o Conselho de Alimentação Escolar com a finalidade de assessorar o Governo Municipal na execução do programa de assistência e educação alimentar...

I - fiscalizar e controlar a aplicação dos recursos destinados à merenda escolar...

II - promover a elaboração dos cardápios dos programas de alimentação escolar...

III - orientar a aquisição de insumos para os programas de alimentação escolar...

IV - sugerir medidas aos órgãos do Poderes Executivo e Legislativo do Município...

a) as metas a serem alcançadas; b) a aplicação dos recursos previstos na legislação nacional;

c) o enquadramento das dotações orçamentárias especificadas para alimentação escolar;

V - propor critérios para o repasse de recursos financeiros diretamente às escolas da rede municipal de ensino...

VI - propor a abertura de conta-corrente específica para o depósito de recursos financeiros transferidos pelo FNDE...

VII - apresentar ao FNDE relatório de atividades, sempre que solicitado;

VIII - articular-se com os órgãos ou serviços governamentais nos âmbitos estadual e federal e com outros órgãos da administração pública

ou privada, a fim de obter colaboração ou assistência técnica para a melhoria da alimentação escolar distribuída nas escolas municipais...

IX - assessorar a Prefeitura na seleção de fornecedores e de produtos de boa qualidade...

X - fixar critérios para a distribuição da merenda escolar nos estabelecimentos de ensino municipais;

XI - articular-se com as escolas municipais, conjuntamente com os órgãos do município...

XII - realizar campanhas educativas de esclarecimento sobre alimentação;

XIII - realizar estudos a respeito dos hábitos alimentares locais, levando-os em conta quando da elaboração dos cardápios...

XIV - exercer fiscalização sobre o armazenamento e a conservação dos alimentos destinados à distribuição nas escolas...

XV - assegurar a inspeção dos alimentos nos armazéns e orientar as escolas municipais quando da recepção e armazenagem dos produtos...

XVI - realizar campanhas sobre higiene e saneamento básico no que respeita aos seus efeitos sobre alimentação;

XVII - promover a realização de cursos de culinária, noções de nutrição, conservação de utensílios e material, junto às escolas municipais;

XVIII - levantar dados estatísticos nas escolas e na comunidade com a finalidade de orçamentar e avaliar o programa no município;

XIX - apreciar e votar em sessão pública o plano de ação do município quanto à aplicação dos recursos na alimentação escolar...

Parágrafo Único - A execução das proposições estabelecidas pelo Conselho de Alimentação Escolar ficará a cargo do órgão de educação do município.

CAPÍTULO II

COMPOSIÇÃO DO CONSELHO

Art.2º - O Conselho de Alimentação Escolar será composto por 5 (cinco) membros:

I - o dirigente do órgão de educação da Prefeitura Municipal que o presidirá;

II - 1 (um) representante da Secretaria Mu-

nicipal de Saúde;

III - 1 (um) representante do Sindicato dos Trabalhadores Rurais do Município;

IV - 1(um) representante dos professores das escolas municipais;

V - 1(um) representante de pais e alunos.

§ 1º - A cada membro efetivo corresponderá um suplente.

§ 2º - A nomeação dos membros efetivos e dos suplentes será feita por decreto do Prefeito para o prazo de 2 (dois) anos...

§ 3º - O Presidente do Conselho permanecerá como tal durante o tempo que durar a sua função como dirigente do órgão de educação.

§ 4º - Os representantes referidos neste artigo serão indicados por suas entidades e órgãos para nomeação do Prefeito Municipal.

§ 5º - No caso de ocorrência de vaga, o novo membro designado deverá completar o mandato do substituto.

§ 6º - O Conselho de Alimentação Escolar reunir-se-á, ordinariamente, com presença de pelo menos metade de seus membros, uma vez por mês e extraordinariamente quando for convocado pelo seu Presidente...

§ 7º - Ficará extinto o mandato do membro que deixar de comparecer, sem justificação, a 2 (duas) reuniões consecutivas do Conselho ou a 4 (quatro) alternadas.

§ 8º - Declarado extinto o mandato, o Presidente do Conselho oficiará ao Prefeito Municipal para que proceda ao preenchimento da vaga.

Art.3º - O vice-Presidente do Conselho será escolhido por seus pares para mandato de 2 (dois) anos que poderá ser renovado.

Art.4º - O exercício do mandato de Conselheiro será gratuito e constituirá serviço público relevante.

Art.5º - As decisões do Conselho serão tomadas por maioria simples, cabendo ao Presidente o voto de desempate.

CAPÍTULO III

DA PRESTAÇÃO DE CONTAS

Art.6º - A prestação de contas de aplicação dos recursos financeiros relativos ao Programa de Alimentação Escolar será feita diretamente à Câmara Municipal auxiliada pelo Tribunal de Contas dos Municípios...

Parágrafo Único - Por força da Medida Provisória nº 1.784-a, de 13/01/99, fica assegurado ao Tribunal de Contas da União e ao Sistema de Controle Interno do Poder Executivo da União o acesso...

Art.7º - O Programa de Alimentação Escolar será executado com: I - recursos próprios do Município consignados no orçamento anual; II - recursos transferidos da União e pelo Estado; III - recursos financeiros ou de produtos doados por entidades particulares...

CAPÍTULO IV

DAS DISPOSIÇÕES FINAIS

Art.7º - O Programa de Alimentação Escolar será executado com:

I - recursos próprios do Município consignados no orçamento anual;

II - recursos transferidos da União e pelo Estado;

III - recursos financeiros ou de produtos doados por entidades particulares, instituições particulares, instituições estrangeiras ou internacionais.

Parágrafo Único - Os recursos recebidos do FNDE para o Programa de Alimentação Escolar, deverão ser divulgados pelo Conselho em locais públicos.

Art.8º - A transferência de recursos financeiros objetivando a execução descentralizada do Programa Nacional de Alimentação Escolar é efetivada automaticamente pela Secretaria Executiva do FNDE...

Art.8º - A transferência de recursos financeiros objetivando a execução descentralizada do Programa Nacional de Alimentação Escolar é efetivada automaticamente pela Secretaria Executiva do FNDE...

§ 1º - Os saques deverão ser efetuados somente para pagamento de despesas decorrentes da aquisição de gêneros alimentícios...

§ 2º - O saldo financeiro dos recursos transferidos, quando não utilizados, poderão ser aplicados em caderneta de poupança...

Art.9º - O montante dos recursos financeiros a ser repassado será calculado com base no número de alunos devidamente matriculados no ensino pré-escolar...

Art.10 - Excepcionalmente, a critério do Fundo Nacional de Desenvolvimento da Educação - FNDE, poderão ser computados como parte da rede municipal os alunos matriculados em escolas qualificadas como entidades filantrópicas ou por elas mantidas.

Art.11 - O Conselho de Alimentação Escolar no âmbito de suas atribuições, deve formalizar denúncia sobre qualquer irregularidade verificada na execução do programa do FNDE...

Art.12 - O Regimento Interno do Conselho será baixado pelo Prefeito Municipal no prazo de 30 (trinta) dias após a entrada em vigência da presente Lei.

Art.13 - Esta Lei entrará em vigor na data de sua publicação, revogando o Decreto nº 920/96, de 08 de outubro de 1996.

Bela Vista-MS, 10 de junho de 1999

JOSÉ GARIBALDI DA ROSA NETO

Prefeito Municipal

Advertisement for Família Cruzeiro do Sul Trabalhando Por Você. Includes contact information for various cities: Mato Grosso do Sul, Ribeirão Preto, São José do Rio Preto, Paraná, Londrina, Maringá, São Paulo, and Presidente Prudente.

# Ronda Policial — Bela Vista — Ronda Policial

## Benedito condenado a oito anos de reclusão

No último dia 07, em julgamento realizado no Tribunal do Júri da Comarca local, que teve início às 13h00 e encerramento às 19h00, Benedito de Oliveira Carvalho, o "Benê" foi condenado a oito anos de reclusão pelo crime de homicídio

contra Luiz Claudio Escobar Cabral, ocorrido dia 03 de janeiro pp., pela madrugada, na esquina da rua General Soares da Rocha com Barão de Melgaço.

Na ocasião Benedito

teria atingido a vítima com golpes de faca no abdômen e braço direito, a qual veio a falecer minutos depois de dar entrada no Hospital São Vicente de Paula, após ter sido socorrido pela guarnição de serviço da Polícia

Militar, que logo em seguida também prendeu Benedito em flagrante delito. Após o término do julgamento, o acusado foi recolhido à cadeia pública municipal, onde já se encontrava preso desde a data do crime.

## Adolescente ferido por disparo acidental

Sábado pp. dia 12, deu entrada no Hospital São Vicente de Paula o adolescente Rosenir Escobar, 15 anos, residente a rua José Félix Lopez, em Bella Vista Paraguai, vítima de disparo de arma de fogo.

Segundo as informações prestadas pela vítima, outro adolescente teria dis-

parado acidentalmente um revólver calibre 38, em consequência Rosenir foi atingido na coxa, lado esquerdo. Felizmente não houve uma fatalidade maior.

## Agressão e lesão corporal

Por volta das 00h15m do último dia 13, na rua Otávio Fontoura, bairro Espírito Santo, a radiopatrulha da Polícia Militar procedeu a detenção do indivíduo Jairo Espinosa, 20 anos, residente na referida rua, pela prática de agressão e lesão corporal contra Antonio Luiz Melo, de 19 anos de idade.

Em poder de Jairo Espinosa os policiais militares também apreenderam a arma que o mesmo utilizou para agredir a vítima, um "thaco", ou "num-thaco", que é utilizado em artes marciais. Antonio Luiz Melo, residente a rua Antero de Moraes, também no bairro Espírito Santo, sofreu lesões na cabeça e braço direito, foi socorrido ao Hospital São Vicente de Paula, onde permaneceu internado, sob observação médica. Jairo Espinosa foi encaminhado à Delegacia de Polícia Civil para as providências que o caso requer

## PM realizou Festa Junina Atropelamento na Duque de Caxias

Em uma iniciativa inédita, a Polícia Militar de Bela Vista realizou no último dia 11, sexta-feira, uma grande festa junina, que não ficou devendo nada às melhores festas do gênero realizadas em nossa cidade. Em contato com a reportagem da RP o Comandante do 3º Pelotão PM, Tenente Antonio Carlos Bernal Escano, idealizador da festa, registrou seus agradecimentos à todas as casas co-

merciais que prestaram colaboração, às pessoas que confeccionaram os doces e salgadinhos, aos que trabalharam na montagem das barracas, na instalação elétrica, aos internos que também auxiliaram, as escolas (professores, diretores e alunos) que participaram, aos responsáveis pela sonorização, enfim, à todos que de uma forma ou de outra deram as suas parcelas de colaborações, por menor

que tenha sido, para que o 1º Arraiá da Polícia Militar de Bela Vista fosse coroado de sucesso e de pleno êxito.

Danças típicas, quadrilhas, dança da fita e Concurso da Rainha Caipira, escolhida por um grupo de oito jurados, do qual foi vencedora a bonita Joice Rodrigues, foram algumas das atrações da festança do 3º Pelotão PM que contou com o prestígio maciço da população. Outro fato digno de destaque é o de que nessa festa não foi registrada nenhuma ocorrência policial, ou mesmo qualquer tipo de alteração, também pudera. Parabéns à Polícia Militar certamente promoveu uma maior integração da corporação com toda a comunidade belavistense.

Dia 15, por volta das 16h20m, a Polícia Militar registrou a ocorrência de um acidente de trânsito na Rua Duque de Caxias, esquina com rua Eduardo Peixoto, centro da cidade. O veículo VW Gol, cor preta, placas HRA 7933, conduzido por Inácia Alves Pedroso, atropelou o ciclista Valeriano Cristaldo, de 75 anos, residente na cidade vizinha de Bella Vista Paraguai.

O idoso sofreu lesões leves em diversas partes do corpo e foi socorrido pela própria condutora do veículo, com ajuda de populares, que o encaminharam ao Hospital São Vicente de Paula

para atendimento médico. É bom lembrar que este é o segundo acidente de trânsito registrado este mês (em 15 dias) na rua Duque de Caxias, que é uma das mais movimentadas da nossa cidade. A Polícia Militar alerta os condutores de veículos, motocicletas, ciclistas e pedestres para que redobrem os cuidados ao circularem pela referida via pública, onde o tráfego intenso e a irresponsabilidade de alguns condutores colocam em risco a vida das pessoas. As providências necessárias para melhorar o trânsito na Duque de Caxias estão sendo tomadas pelas autoridades policiais.

Dr. Fabiano Freitas Lopes Cançado



**Cirurgião Dentista**

Cirurgia Buco - Maxilo - Facial  
Implantodontia  
CRO - MS: 2314

Consultório: Av. Teodoro Sativa, 394  
Fone: (067) 439-1965 - Bela Vista - MS

# Antarctica

## Paixão Nacional



VIANA DISTRIBUIDORA  
ANTARCTICA

Cidades Atendidas:  
Aquidauana - 241-3838 - Bonito  
Bela Vista - 439-1369 - Jardim  
Guia Lopes da Laguna - Caracol  
Miranda - 242-1206 - Porto Murinho  
Nioaque - Bodoquena  
Anastácio - Dois Irmãos

## Vida - Viana

### Distribuidora Antarctica

Matriz: Praça Nossa Senhora da Conceição, 225 - (067) 241-3838 - Aquidauana

# Não fique rodando atoa...

PROMOÇÃO

NA TROCA DE FILTRO OLÉO - CHEQUE PARA  
20 DIAS VOCÊ NÃO PODE FICAR DE FORA?  
LIGUE AGORA 287 1238 - 287 1163  
REVENDEDOR COPAGAZ PROMOGAZ É AQUI.

POSTO  
**PANTANEIRO**  
Porto Murinho - MS - Brasil



**DESTAQUES - ANTONIO JOAO**

Antonio João - A Fronteira FM 92,5 de Bella Vista - Norte - Paraguai, realizou com sucesso pela 1ª vez em Antonio João o coquetel para entrega dos certificados dos Destaques do Ano 99. Os eleitos saíram de uma pesquisa de opinião pública realizada com 150 pessoas nos dias 18 e 19 de março. A organização do evento esteve a cargo dos radialistas Flavio Godoy, Lile Corrêa, Ademir Mendonça, Juan Esquivel que avaliaram o evento como "excelente". O palco da solenidade foi a Boate Studio 2009, os deliciosos salgadinhos feitos pela "expert" Zilda Maidana, dia 23/05.

Os aprovados pela população de Antonio João foram:

Político do Ano - **Dácio Queiroz Silva**; Relevantes Serviços Prestados 99 - **1ª Dama Renata Gottardi Queiroz Silva**; Supermercado Destaque do Ano - **Supermercado Dica**; Médico - **Dr. José de Ribamar Cruz e Silva**; Panificadora - **Flor da Serra**; Empresário Destaque 99 - **Amancio Martinez**; Loja Veterinária - **Agroveterinária Plantel**; Empresário Revelação - **Juscenir Martins**; Churrascaria - **Flor da Serra**; Posto de Combustíveis - **Flor da Serra**; Clube de Eventos - **Boate Studio 2009**; Supermercado Revelação - **Supermercado Xavier**; Vereadores mais atuantes 99 - **Eraldo Graciano, Maurio Pereira, Sergio Luiz Mohr, Leony Ferreira do Nascimento, Joãozinho Franco, Celso Luiz Lozano Rodrigues**; Político Revelação 99 - **Juneir Martinez Marques**; Secretário Municipal Destaque 99 - **José Altair Marques**; Odontólogo do Ano - **Dr. Carlos Silva Junior**; Relevantes Serviços Prestados - **Tribuna da Fronteira (IVALDO PEREIRA)**; Relevantes Serviços Prestados - **O Progresso**; Relevantes Serviços Prestados - **Gerardo Ferreira (O Arrastão)**; Sapataria e Selaria Destaque 99 - **Cristo Rei**; Cabeleireira Destaque 99 - **Cleuz Adriana dos Santos**; Advogado do Ano - **Iber da S. Xavier**; Relevantes Serviços Prestados - **Vera Alba Martinez**; Loja de Materiais de Construção - **Comercial Elisa Bento**; Empresária Revelação 99 - **Ana Osmar Pinto**; Hotel Destaque 99 - **Magno's Hotel**; Relevantes Serviços Prestados - **Diário do Povo**; Relevantes Serviços Prestados - **Joel Soares Penzo**; Relevantes Serviços Prestados - **Dr. Carlos Roberto Eredia**; Contabilista Destaque 99 - **Antonio Sergio Gomes**; Funcionário Público do Ano - **Antonio Felix Soares**; Professor mais poplar Destaque 99 - **Dr. Henrique Cezar Komiyama**; Comércio Destaque 99 - **Barreto Representações**; Pecuarista do Ano - **Virgílio Alves**; Entidade Estudantil Destaque da Fronteira 99 - **UPE (Veimar Souza Marques)**; Eletrônica Destaque da Fronteira 99 - **Katicoco (Jary Ribeiro Barbosa)**; Deputado Estadual Amigo de Antonio João - **Deputado Estadual Flávio Kayatt**

**Escritório de Contabilidade**

**Décio Costa**  
CRC/MS 001097/0-6

Tele/fax: 251-2944  
Rua Ver. Romeu Medeiros, 57 - Jardim - MS

**Cinderela Móveis**

Sua melhor opção na compra  
de móveis e eletrodomésticos

Av. Duque de Caxias, 640 - Jardim - MS  
Fone: (067) 251-1071 e 251-2929

**Ana Cristina Automóveis**

Compras, vendas e trocas  
de veículos em geral  
Carros novos de todas as marcas  
Ford, Chevrolet, Volkswagen, Fiat

Consulte nossos preços

251-1282 / 423-4101  
e 971-1262

Av. Duque de Caxias, 653 - Jardim - MS

**Mercado Americano**

De Nelson Feres

"Indicado para as compras de sua casa, afinal quem sabe onde comprar é a dona de casa".

- \* Produtos de primeira qualidade
- \* Os melhores preços
- \* Atendimento especial
- \* Frios
- \* Bebidas
- \* Armarinhos
- \* Roupas

Você Procura o Melhor?  
Vai encontrar no  
Mercado Americano

Tradição e Confiança

Rua Dr. Corrêa, 737 - "O Endereço da Economia"  
Porto Murtinho - Fone: (067)287-1211

**Supermercado São José**

- Produtos de qualidade
- Os melhores preços
- Eficiência e Atendimento Personalizado

Atacado e Varejo

Atendendo à toda  
região Sudoeste

Avenida 11 de Dezembro, 74 - Jardim - MS - (067) 251-1161/ 251-1251

**Casa Veterinária Criação**

Revendedor Purina

Representante Exclusivo da  
Lagoa da Serra e Cerca Elétrica Peon

Médicos Veterinários:

**Dra. Carmen Aparecida Santiago Lima CRMV/MS Nº 0911**

Assistência Clínica à pequenos animais com vacinas e  
consultas à domicílio; Banho e Tosa com hora marcada e  
Exame de Anemia Infecciosa Equina.

**Dr. Sérgio Augusto Loureiro Lima CRMV/MS Nº 0947**

Projetos para o aumento da produtividade pecuária,  
Exame andrológico em touros e Exames Laboratoriais.

Fone/Fax (067) 439-1533

**28ª Expobel**

semana de emoções

10 a 18  
Julho / 99

Realização:  
Sindicato Rural  
de Bela Vista

Apoio:



**Sete Estrelas  
Embriões Ltda.**  
TECNOLOGIA DE RAÇA

R. Brilhante, 692 - B. Orfeu Bais  
79005-250 - Campo Grande/MS  
Telefone: (067) 724-7077 - Fax: 721-2625  
E-mail: embnao@seteestrelas.com  
Página: www.seteestrelas.com

**Serviços**

- Comercialização de receptoras prenhes
- Comercialização de embriões congelados
- Comercialização de produtos nascidos de transferência de embriões (bezerros, garrotes, touros e novilhas)
- Prestação de serviços
- Coleta, manipulação e transferência de embriões em doadoras de terceiros
- Descongelamento, transferência de embriões e produção de prenhez, a partir do fornecimento de embriões congelados pelo criador

Campeões da Sete

**Matrizes**

As Matrizes Sete Estrelas são de excelente qualidade genética, adquiridas dos melhores criatórios do país. Através de um Programa de Acasalamento Dirigido, com a utilização dos melhores reprodutores das Centrais de Inseminação, a Sete Estrelas tem buscado cada vez mais o perfil do Nelore do futuro. Raça, fertilidade, precocidade e ganho de peso são os alicerces do Programa Nelore Sete Estrelas.

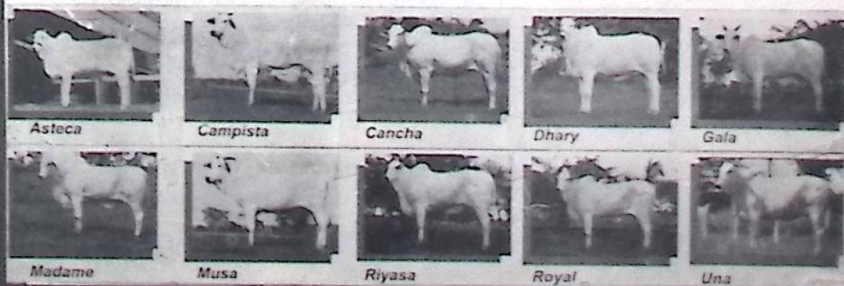

# Circuito Centro-Oeste consegue adiar o fechamento da Fronteira

Animais destinados ao abate continuarão sendo comercializados para outros Estados, o que não vai prejudicar, este ano, a exportação da carne bovina produzida no Mato Grosso do Sul

Por Simone Pampuri

Os representantes de Mato Grosso do Sul conseguiram, no 12º Circuito Centro-Oeste de Pecuária, em Palmas (TO), avanços significativos nas negociações com técnicos do Ministério da Agricultura. Entre elas, destacam-se: o adiamento de trinta dias no prazo estabelecido para o fechamento da fronteira, previsto para ocorrer em 1º de Julho e, que passará a ser realizado em 1º de agosto e a permissão para comercialização de boi gordo, desde que o mesmo seja comercializado para frigoríficos com inspeção federal e atendendo as rígidas normas estabelecidas pelo Ministério da Agricultura. As medidas foram propostas por uma delegação de Mato Grosso do Sul composta pelo Deputado Estadual Paulo Corrêa - PTB (representante da Assembleia Legislativa no evento), o diretor do Departamento de Inspeção e Defesa Sanitária, Loacir da Silva, membros da Associação Brasileira de Indústrias e Exportação de Carne (Abiec), o Presidente José Armando Amado, da Federação da Agricultura de Mato Grosso do Sul (Famasul) e Wilson Eurípedes Pinto, gerente executivo do Fundo Emergencial de Febre Aftosa (FEFA).

"Com a permissão de comercialização de boi gordo para abate não teremos prejuízos econômicos. Conseguimos estabelecer um quadro favorável para toda a cadeia de carne, principalmente porque nos será permitido exportar carne bovina desde que sejam atendidas algumas restrições", indica Paulo Corrêa.

Entre as principais restrições que constarão da minuta da Portaria que será assinada nesta sexta-feira, dia 18, pelo Ministro da Agricultura, Francisco Turra, incluem-se: a permissão exclusiva para o trânsito de animais destinados ao abate em frigoríficos de outros Estados que tenham Inspeção Federal; o gado deverá ser embarcado em veículos limpos, desinfetados e lacrados pelo serviço oficial; só poderão ser comercializados bovinos de propriedades que recebam o aval da Delegacia Federal de Agricultura e que tenham permanecido na fazenda de origem pelos últimos seis meses; aqueles a serem negociados, também, deverão atender à exigência de serem procedentes de fazenda na qual em 90 dias anteriores à sua venda não tenha ocorrido qualquer foco de febre aftosa; situação se-

melhante será aplicada às fazendas vizinhas, que numa extensão de 25 quilômetros quadrados, tenham permanecido sem ocorrência de focos por 60 dias anteriores à comercialização.

O produtor rural deverá ter o registro de vacinação de animais contra febre aftosa, não é inferior aos 90% em todo o rebanho. Só poderão ser negociados animais que não sejam de fazendas de compra e venda e que tenham como destino direto o abate. Estão excluídos: os bovinos criados em fazendas situadas na fronteira, como é o caso de Municípios próximos à Bolívia (considerado um País afetado pela febre aftosa). No entanto, o Paraguai, não é avaliado como pertencente à área de risco, porque não reconhece-se a incidência de casos de animais com febre aftosa naquele País.

Os bovinos a serem comercializados também não deverão ser originários de fazendas situadas nas proximidades e locais onde se realizam concentrações de animais. O gado destinado ao abate, também não poderá ser oriundo de propriedade rural sem dados cadastrais, o que forçará os produtores a se

profissionalizarem cada vez mais. O IAGRO deverá acompanhar a quarentena dos animais que deverão deixar o Estado e o produtor rural terá que obter a Guia de Tratamento Animal (GTA) a fim de realizar a venda, expedida pelo órgão competente.

De acordo com Loacir da Silva, diretor do IAGRO, a reversão das medidas anteriores baixadas pelo Ministério da Agricultura, indica novas oportunidades ao Estado de Mato Grosso do Sul e, possivelmente, a Delegacia Federal de Agricultura deverá alegar poderes ou requisitar os técnicos do IAGRO para desenvolverem um trabalho conjunto, a fim de atender as exigências estabelecidas para que o prazo de comercialização de boi gordo seja mantido.

Também foi deliberado que todos os ossos do gado

gordo que saírem do Estado deverão receber um tratamento especial pelas indústrias que comprarão o animal, portanto, devendo ser incinerados.

Outra determinação é a de que todo o Circuito Centro-Oeste terá o período de 150 dias para realizar o exame sorológico nos rebanhos criados nas propriedades ru-

rais. "Toda a força produtiva da carne sentirá os efeitos desse acordo, que prevê normas não tão pesadas ao produtor rural. As medidas nos permitirão negociar com frigoríficos de outros Estados do país, além de evitar prejuízos econômicos. O impacto não será tão grande", revela José Armando Amado, Presidente da FAMASUL.

## ARCA MÓVEIS

— VEM QUE TEM —

A melhor Loja em Móveis e Eletro Domésticos

Av. Laranjeira, 181 - Centro - Porto Murtinho/ MS  
Fone: (067)287-1000



## Bela Vista Ganha

New Point City  
**Danceteria 3º Milênio**

Rua 15 de Novembro (antiga Apavel)  
Horário: 23:00hs - Tel: 975-8266  
Informação: Darley L. Matos

# Esteio

## Agroveterinária

Tudo para Agropecuária

Rações - Medicamentos  
Vacinas - Sal Mineral  
Ferragens - Selaria

Consultório Veterinário

439-1167

Rua Barão do Ladário, 1363  
Bela Vista - MS



# Comercial Isla Margarita

## Produtos Importados em Geral

Representante:  
Cerveja Ouro Fino  
Arame Belgo Mineiro  
Pneus Pirelli

Os melhores preços da Fronteira

(067) 287-1238 - 287-1335 - Porto Murtinho/MS

