

DIÁRIO Tribuna da Fronteira

REGIONAL Ano: XXVI - Nº 2.058 - 06 de Julho - Terça-Feira - R\$ 1,00 - Fundador: Ivaldo Pereira

Porto Murtinho - Bela Vista - Jardim - Antonio João - Bonito - Guia Lopes da Laguna - Nioaque - Caracol

ZECA INSTALA HOJE EM JARDIM O GOVERNO ITINERANTE

O Governador José Orcirio Miranda dos Santos, Zeca do PT, instala hoje, dia 06, na unidade da UEMS em Jardim o Governo Itinerante, onde irá permanecer até amanhã, quarta-feira, dia 07. Nesse período de dois dias estão previstas audiências com Prefeitos da

região sudoeste, assinaturas de convênios, realização de seminários sobre alguns programas que vêm sendo implementados pelo Governo do Estado, como Bolsa Escola, Banco do Povo, Projeto Saber, Saúde em Casa, entre outros eventos, que contarão com a participação dos

Secretários de Estado das respectivas pastas.

Durante o Governo Itinerante em Jardim o Governador também irá reinaugurar o Presídio local, fará uma vistoria técnica nas obras do Hospital de Guia Lopes da Laguna e na cons-

trução da Estação de Tratamento de Água, também em Guia Lopes. Está prevista ainda a realização de uma caminhada pelas principais vias públicas do centro de Jardim, que deverá acontecer na quarta-feira, por volta das 10:30 horas.

Iluminação do Estádio Otávio Fontoura está em execução

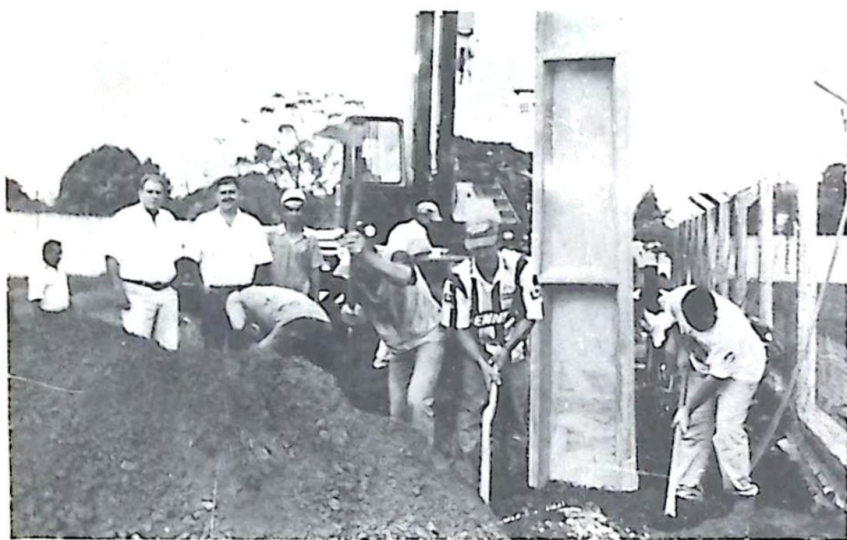

O Prefeito José Garibaldi e o Secretário de Obras Marcos Barbosa, acompanham o início dos serviços no Estádio

Bela Vista - Teve início na semana passada os serviços de implantação do sistema de iluminação do Estádio Municipal Otávio Fontoura, obra executada com recursos do Governo do Estado e uma contrapartida da Prefeitura Municipal.

Conforme fora divulgado anteriormente pelo Diário Tribuna da Fronteira, o Prefeito José Garibaldi reivindicou a iluminação do Estádio Otávio Fontoura ao Governador José Orcirio Miranda dos Santos, em um encontro que mantiveram em Porto Murtinho no mês passado. Página - 03



Governador Zeca do PT, que instala o Governo Itinerante hoje em Jardim

Câmara concede Títulos de Cidadão Belavistense que serão entregues no próximo dia 19 de Julho

Bela Vista - Na última sessão ordinária deste semestre legislativo, antes do recesso do mês de julho, realizada dia 28 pp., a Câmara Municipal provou Projetos de Resoluções de autoria de vários Vereadores, concedendo títulos de Cidadão Belavistense à personalidades políticas, empresariais e servidores públicos, que ao longo do tempo vêm prestando relevantes serviços à Bela Vista e à sua população.

O Vereador Ildelfonso Pinheiro outorgou o título de Cidadão Belavistense ao Prefeito Municipal José Garibaldi e ao Deputado Estadual Roberto Orro; Israel Chamorro da Rocha indicou o médico veterinário Roberto Saraiva Branco (Beto do IAGRO) e o colega Nélcio Diório; Luiz Alexandre Loureiro Palmieri outorgou título à Sra. Aracy Moreira Men-

des Gonçalves (Fazenda Margarida); Nélcio Diório indicou os empresários Lineu Gonzales e Frande da Silva Coutinho e João Kalife indicou o Agrônomo Antonio Ramos dos Santos (Chiquinho da EMPAER). Todos os Projetos de Resolução dispoem sobre as concessões dos títulos de Cidadão Belavistense foram aprovados por unanimidade.

Anteriormente a Câmara Municipal também já havia aprovada a outorga de Título de Cidadão Belavistense ao Dr. Milton Miranda Soares, ex-Secretário de Estado de Saúde, por indicação do Vereador José Ayres Cafiure. Todos os títulos serão entregues em sessão solene da Câmara Municipal a ser realizada no próximo dia 19 de Julho, às 19:30 horas, como parte das comemorações do aniversário da cidade. (AI)

Estação de Captação do SAAE recebeu obra de Contenção de Enchentes

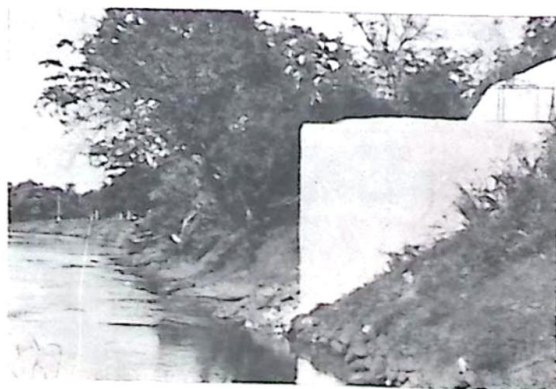

A obra de Contenção de Enchentes na Estação de Captação do SAAE no Rio Apa

Bela Vista - Entre as inaugurações previstas para o próximo dia 20 de julho, por ocasião das comemorações do aniversário da cidade, está a obra de contenção de enchentes na estação de captação do SAAE, localizada as margens do rio Apa, ao lado da fábrica de tubos da Prefeitura Municipal.

O obra trata-se de uma barragem de concreto de aproximadamente seis metros de altura, que foi levantada em torno do compartimento onde estão instaladas as bombas utilizadas na captação e

bombeamento das águas do rio Apa. Essa providência, além de facilitar a operação dos equipamentos irá evitar a ocorrência de problemas no fornecimento de água à população sempre que houverem enchentes, como ocorria anteriormente. A obra também facilitará sobremaneira a realização dos serviços de limpeza e manutenção das bombas de captação por parte dos operadores além de evitar uma série de transtornos que antes eram provocados quando esse compartimento da estação era inundado. Página/03

PM apreende 4,5 quilos de entorpecentes em Antonio João

Os policiais do Destacamento Militar de Antonio João apreenderam na última sexta-feira, dia 02, por volta das 02:00 horas da manhã 4,5 quilos de maconha.

A PM fazia ronda ostensiva a pé pelas ruas da ci-

dade, quando nas proximidades do Clube Barracão, segundo do Boletim de ocorrência foram avistados 2 elementos com uma sacola nas mãos, os policiais focaram as lanternas, momento em que os elementos empreenderam

fuga, sendo perseguidos, mas conseguiram escapar tomando rumo ignorado e acabaram abandonando a sacola, a qual continha aproximadamente 4,5 quilos de maconha, que foram encaminhados à Polícia Civil.

Prefeitura Municipal de Porto Murtinho/MS
Relatório
Secretaria Municipal de Educação, Cultura e Esportes - Gestão 97/99
Páginas - 04, 05 e 06
Professor Pedro Silva

Extravio de Livro de Ocorrência

Foi extraviado o LIVRO DE OCORRÊNCIA Nº 01 da Concessionária KIMOTO HONDA LTDA, Filial de Jardim, CGC 03.798.220/0004-43.

MOTEL VENDE-SE

Vende-se o MOTEL NINGUÉM É DE NINGUÉM, 5 apartamentos com ar condicionado, interfone. Toda infra-estrutura em pleno funcionamento. Tratar direto com o proprietário - Dr. Kleber Loureiro Medeiros - FONES (067) 439-1692 Com. 439-1896 Res. Bela Vista-MS

ARCA MÓVEIS

TEM QUE TEM

A melhor Loja em Móveis e Eletro Domésticos
Av. Laranjeira, 181- Centro - Porto Murtinho/ MS
Fone: (067)287-1000

Garra Moto Táxi



24 horas
É só Ligar
(067)287-1508

Rua Dr. Corrêa, 584 - Centro
Porto Murtinho - MS

Rei do Bilhar LTDA

Indústria - Comércio e Locação
Snooker - Pebolin - Carteador
Ping-Pong
Acessórios em geral
Av. Noroeste, 7078 - Fone (067)742-4947 - Campo Grande - MS

Apresenta grande Promoção de Mesas de Bilhar

- Mesa de Snooker oficial com ardósia 2,84x1,42.....R\$ 1.900,00
- Mesa de Snooker oficial 2,54x1,27 com ardósia.....R\$ 1.800,00
- Mesa de Snooker semi-oficial 2x1 com ardósia.....R\$ 900,00
- Todas com acessórios, revestimentos em cerejeira, mogno ou imbuia.
- Mesa de Bilhar com gaveta, revestimento em fórmica com ardósia.....R\$ 800,00
- Mesa de Pebolin oficial ferragem embutida.....R\$ 600,00
- Mesa de Ping-Pong oficial.....R\$ 300,00

Condições de Pagamento
4 vezes sem acréscimo

Oferecemos nossos serviços de reformas em geral
Faça hoje mesmo o seu pedido

Casa do Fazendeiro

A Única Especializada no Ramo Agropecuário

De: José Miranda da Fonseca
Rua: Joaquim Murtinho, 91 - Centro - Porto Murtinho / MS
Fone: (067)287-1252

Metorpeças

Mecânica-Torno-Peças-Acessórios

João Batista do Nascimento

Mecânica - Torno - Plaina e Soldas em Geral

Tele/fax: (067) 495-1163

Av. Brasil, 120 - Centro - Cep: 79270-000 - Caracol - MS

Foto Studio

Edson Prado Machado
DIRECTV
Reportagens fotográficas em geral
Aniversários - Casamentos - Batizados e outros eventos
Fotos para Documentos - Materiais Fotográficos
Revelação em Cores - Atendimento a Domicílio
Representante Autorizado das Antenas DIRECTV
Av. Laranjeiras, 169 - Centro
CEP 79280 - Porto Murtinho - MS
(067) 287-1509

Panificadora AKI-PÃO Ltda

De Carmem Lino de Mello

Atendimento das 05hs da manhã às 21:00hs
Aceitamos Encomenda

Pães - Bolos - Biscoitos - Doces - Salgados
Frios - Sucos - Bebidas em Geral



Rua Dr. Corrêa, 736 - Centro - Porto Murtinho/MS - (067)287-1224

Expediente

Fundado em 20 de Fevereiro de 1972
Propriedade de: Maria Estela Velasquez Pereira
CGC 03.201.266/0001-90
Registro no Cartório de Títulos e Documentos nº 1.066
Diretora Administrativa: Maria Estela Velasquez Pereira
Redator-Chefe: Ivaldo Pereira
Departamento Comercial: Victor Hugo Velasquez Pereira
Administração e Parque Gráfico:
- Bela Vista/MS -
Av. Tribuna da Fronteira, 564 - 439-1410 - Fax:439-1544
Cx. Postal 23 - Cep. 79.260-000
- Jardim/MS -
Rua 14 de Maio, 342 - (067) 251-1669 (Sede Própria)
- Porto Murtinho/MS -
Praça Thomás Laranjeira, s/n - 287-1239 (Sede Própria)
- Bonito/MS -
Rua Monte Castelo, s/n (Sede Própria)
- Antonio João/MS -
Rua Bela Vista, 660
- Caracol/MS -
Av. Brasil, s/n - (067) 495-1198 (Sede Própria)
Assinaturas:
Anual: R\$ 100,00- Semestral: R\$ 50,00- Mensal: R\$ 15,00
As opiniões emitidas nas matérias assinadas não representam necessariamente a opinião do Jornal, sendo de responsabilidade de seus autores.
Filiado: ADJORI e ABRAJORI



Medicamentos e Perfumarias

Atendimento 24hs

(067) 287-1557

Rua Coronel Alfredo Pinto, 226
Centro - Porto Murtinho/ MS

Farmácia Farmavida



Estação de Captação do SAAE recebeu obra de Contenção de Enchentes



A obra de Contenção de Enchentes na Estação de Captação do SAAE no Rio Apa

Bela Vista - Entre as inaugurações previstas para o próximo dia 20 de julho, por ocasião das comemorações do aniversário da cidade, está a obra de contenção de enchentes na estação de captação do SAAE, localizada às margens do rio Apa, ao lado da fábrica de tubos da Prefeitura Municipal.

O obra trata-se de uma barragem de concreto de aproximadamente seis metros de altura, que foi levantada em torno do compartimento onde estão instaladas as bombas utilizadas na captação e bombeamento das águas do rio Apa. Essa providência, além de facilitar a operação dos equipamentos irá evitar a ocorrência de problemas no fornecimento de água à população

sempre que houverem enchentes, como acontecia anteriormente. A obra também facilitará sobremaneira a realização dos serviços de limpeza e manutenção das bombas de captação por parte dos operadores além de evitar uma série de transtornos que antes eram provocados quando esse compartimento da estação era inundado.

O Diretor Administrativo do SAAE, arquiteto Agenor Martins Junior, informou que o poço de captação de água, no rio Apa, também foi ampliado recentemente para a instalação de mais uma bomba na estação, com essas providências será aumentada significativamente a capacidade de captação e fornecimento de água, visando, principalmente, suprir algum imprevisto ou necessidades eventuais que ocorrem, por exemplo, no pico do verão, quando naturalmente, o consumo de água na cidade aumenta bastante.

Segundo Agenor Martins Junior, o crescimento constante do número de ligações domiciliares realizadas pelo SAAE, que ocorre em virtude dos vários loteamentos que vêm sendo implantados em nossa cidade e do crescimento natural do número de moradias, é outro motivo que tem levado o órgão a se preocupar com o aprimoramento e o aumento da sua capacidade de fornecimento de água, objetivos que certamente vêm sendo alcançados, basta dizer que hoje em Bela Vista o precioso líquido praticamente não falta nas torneiras. Para se ter uma idéia mais exata desse trabalho, na gestão do Prefeito José Garibaldi já foram realizadas expansões de redes num total de 5.448 metros e 434 novas ligações domiciliares, beneficiando diversos bairros, loteamentos e boa parte da periferia da cidade onde antes a água não chegava.

Iluminação do Estádio Otávio Fontoura está em execução

Bela Vista - Teve início na semana passada os serviços de implantação do sistema de iluminação do Estádio Municipal Otávio Fontoura, obra executada com recursos do Governo do Estado e uma contrapartida da Prefeitura Municipal.

Conforme fora divulgado anteriormente pelo Diário Tribuna da Fronteira, o Prefeito José Garibaldi reivindicou a iluminação do Estádio Otávio Fontoura ao

Governador José Orcirio Miranda dos Santos, em um encontro que mantiveram em Porto Murtinho no mês passado. O Governador atendeu de pronto o pedido do Prefeito belavistense e logo em seguida firmou convênio com a Prefeitura Municipal para a liberação dos recursos, na ordem de R\$ 50.000,00, cabendo ao Município uma contrapartida de R\$ 10.000,00, totalizando R\$ 60.000,00, valor em que

a obra foi orçada.

A iluminação do Estádio Otávio Fontoura terá quatro postes de 20 metros de altura com seis refletores cada, equipados com lâmpadas de 2 mil Wats, num total de 24 lâmpadas, o que significa 48 mil Wats de iluminação. Os serviços estão sendo executados pela firma Eletroplan, que já efetuou a colocação dos postes na lateral do campo de futebol, mediante a utilização de equipamentos apropriados, como um caminhão much com capacidade para até 50 toneladas de carga. Nesta quarta-feira, dia 07, terá início a instalação dos equipamentos elétricos. A título de informação, cada poste de concreto utilizado nessa iluminação pesa cerca de quatro toneladas e meia.

Em contato com a reportagem o Prefeito Municipal

José Garibaldi informou que os postes do sistema de iluminação do Estádio também serão dotados de sinalização apropriada para se evitar acidentes com aeronaves, bem como de pára-raios, para maior segurança do público no Estádio em dias de chuva ou mau tempo. A iluminação do Estádio Municipal Otávio Fontoura deverá estar concluída até o dia 17, para o show do Padre Zezinho e será inaugurada oficialmente no próximo dia 20 de julho, por ocasião das festividades de aniversário da cidade, com a presença do Governador José Orcirio Miranda dos Santos, o Zeca do PT, um dos responsáveis por este verdadeiro presente à Bela Vista e, especialmente, aos desportistas em geral da nossa cidade. (AI)

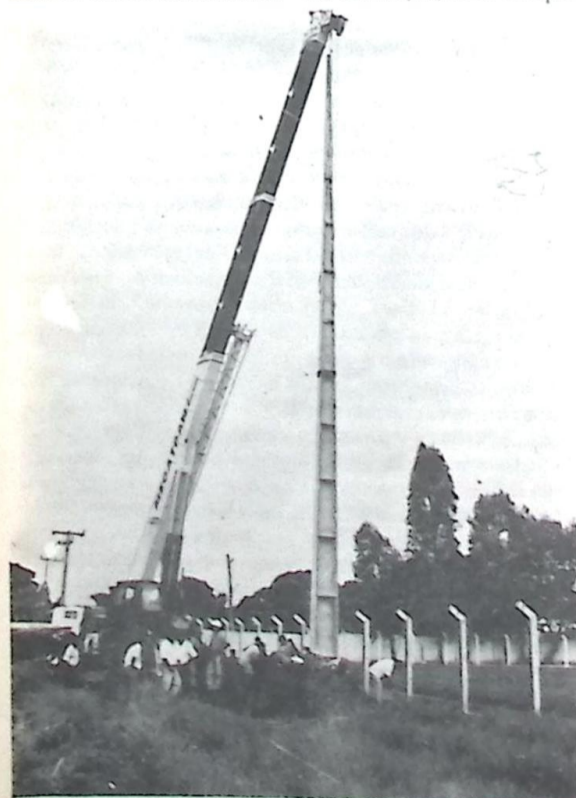

Momento em que o caminhão Much efetua a colocação de um dos postes

Inauguração de mais um Reservatório

Outra importante ação desenvolvida em prol da melhoria do serviço de fornecimento de água em Bela Vista, com apoio da FNS (Fundação Nacional de Saúde) foi a construção de mais um reservatório, com capacidade de 400 mil litros, localizado na rua São Geraldo, ao lado do campo de pólo do 10º RC Mec, que também será inaugurado no próximo dia 20 de julho. Graças a preocupação da atual administração pública municipal (a qual o

SAAE está diretamente subordinado) com relação ao fornecimento de água aos municípios, tanto no que diz respeito a qualidade como a eficiência do sistema, Bela Vista está muito bem servida nesse setor e assim irá continuar por vários anos. Felizmente, pois trata-se de um serviço de vital importância para a nossa população, afinal de contas, água tratada é um serviço de primeira necessidade e significa, acima de tudo, mais saúde para nossas famílias. (AI)



O novo Reservatório do SAAE, localizado ao lado do campo de Pólo do 10º RC Mec

Prefeitura Municipal de Bela Vista/MS

ASSESSORIA JURÍDICA

OFÍCIO Nº 035/99 AJ/BV

Bela Vista/MS., 02 de Julho de 1999

Senhor Secretário

Em atenção ao Ofício Nº 004/99 expedido em data de 01 de Julho de 1999, temos a informar que o Município tem por renunciado o direito concedido ao Sr. Carlos Roberto Moreira para exploração dos serviços de Moto-Táxi, denominado Moto-Táxi Primavera.

Assim, solicitamos a V. Sª., que se digne mandar publicar a decisão contida no acima referido ofício para os fins de direito.

Quanto ao pedido do Sr. Roberto Carlos Martinez de Andrade, temos que não há impedimento em expedir Alvará concedendo a Concessão de Exploração dos serviços de Moto-Táxi, desde que o mesmo preencha os requisitos legais para a exploração dos serviços.

Sendo só para o momento, apresentamos protestos estima e apreço. Atenciosamente,

Dra. Vilma da Silva - Assessora Jurídica

Ilmo Sr. Ramão Aparício Areco

MD. Secretário de Administração de Bela Vista/MS

Relatório - Gestão 97/99 - SEMECE

Porto Murtinho, sua história, sua realidade...

A cidade de Porto Murtinho-MS, originou-se, em meados da última década do século XIX, em consequência da exportação de erva-mate pela Companhia Mate Larangeira que construiu um porto de embarque, o qual ocasionou uma corrente migratória de brasileiro e povos platino.

Surgiu, assim, um pequeno núcleo populacional que passou a ser dominado "freguesia", em 1900. Em 20 de setembro de 1911 foi criado o município de Porto Murtinho e sua instalação definitiva ocorreu a 13 de junho de 1912, com a posse do Prefeito, Vice-Prefeito e vereadores eleitos no primeiro pleito realizado no município. Em setembro de 1943, Porto Murtinho passa a integrar do território de Ponta Porã, que foi extinto em 1946, e o município foi reincorporado ao Estado de Mato Grosso, com área idêntica a da anterior do desmembramento. Em 1968, Porto Murtinho passa a ser município da Área de Segurança Nacional, cuja Lei Federal foi revogada em 1985.

No decorrer de sua história, Porto Murtinho passou por 5 (cinco) grandes cheias em 1905, 1959, 1979, 1980 e 1982.

Com uma área de 17.789,9 Km², hoje é o segundo município em extensão territorial de Mato Grosso do Sul, apresentando características muito distintas em todo o seu território, sendo o município mais ao sul do Pantanal brasileiro, apresenta áreas inundáveis temporariamente e áreas de campos e cerrados. Ao norte do município encontra-se a serra de Bodoquena que faz a divisória com os municípios de Corumbá, Bodoquena e Miranda, ao Sul apresentando paisagens de campos de serra da Bocaina o município tem como limite o Paraguai através do Rio Apa, a leste aparecem os cerrados e pastagens dividindo-as com os municípios de Bonito, Jardim, Bela Vista e Caracol, e a oeste, a maior riqueza natural do município o Rio Paraguai, o qual faz o limite entre o Brasil e o Paraguai.

A distância da capital, Campo Grande, é de 465 quilômetros, e o município mais próximo por onde a população de Porto Murtinho tem acesso via rodoviária é a cidade de Jardim distante 212 quilômetros.

A população murtinhense é formada basicamente pela miscigenação de povos platinos (uruguayos, argentinos e paraguayos) e brasileiros (Minas Gerais, São Paulo, Rio Grande do Sul e outras localidades), que participaram e contribuíram para desenvolvimento econômico e social do município. A população atual do município, segundo IBGE, é 11.088 habitantes, estão incluídos no censo a população indígena o total de 1040 habitantes, cujas aldeias se localizam ao norte do município numa área denominada "Campos dos Índios".

A GESTÃO 97-99

Tendo em vista a formação de um cidadão que atue conscientemente na transformação da sociedade da qual é parte integrante e que compreenda o homem como sujeito do processo histórico, Secretaria Municipal de Educação, Cultura e Esporte, não tem medido esforços para adequar-se, em primeira instância a Lei nº 9394/96 "Lei de Diretrizes e Bases da Educação e a Lei nº 9424/96 que regulamenta o "Fundo de Manutenção e Desenvolvimento do Ensino Fundamental e de Valorização do Magistério - FUNDEF.

Com esse fim realizou-se e ainda realiza-se diversas atividades para que a cada dia o processo educacional das Escolas da Rede Municipal se torne uma ação concreta, buscando a permanência do aluno na escola e propiciando aos sujeitos da educação (professores, alunos e funcionários) condições para que desenvolvam suas atividades objetivando uma educação permanente e de qualidade.

A Secretaria Municipal de Educação, Cultura e Esporte, é organizada da seguinte forma: Departamento de Educação e Departamento de Esporte e Cultura.

Ao Departamento de Educação estão vinculadas as seguintes unidades escolares:

- Creche Municipal Laura Vicuña;
- Escola Municipal Indígena Ejiwajegi Polo e Extensões;
- Escola Municipal Rural Bonifácio Gomes Polo e Extensões;
- Escola Municipal Cláudio de Oliveira;
- Escola Municipal Nossa Senhora de Caacupê;
- Escola Municipal Thomaz Larangeira.

Esta sob a responsabilidade do Departamento de Cultura e Esporte;

- Biblioteca Municipal Amadeu Santos e Silva
- Estádio Municipal
- Ginásio de Esporte Mario Andreazza
- Quadra Poliesportiva - Bairro Florestal

03. DOS CONVÊNIOS REALIZADOS

Para melhor desenvolvimento dos trabalhos pedagógicos e dar condições mínimas necessárias para o corpo docente realizar as suas atividades com qualidade, e, melhor atendimento aos alunos da Rede Municipal de Ensino, a municipalidade celebrou convênios, no ano de 1998, com o Governo Federal através do Fundo Nacional do Desenvolvimento da Educação-FNDE o órgão pertencente ao Ministério da Educação e Desporto. Estes

convênios atenderam as diversas modalidades de ensino ao Sistema Municipal de Ensino, como:

EDUCAÇÃO ESPECIAL:

* Um convênio para aquisição de um transporte escolar para atender os alunos de Salas da Educação Especial;

* Um convênio para aquisição de equipamentos para uso dos alunos.

EDUCAÇÃO DE JOVENS E ADULTOS:

Dois convênios para realização de cursos de Capacitação para professores que atuam na Educação de Jovens e Adultos e aquisição de material didático pedagógico para alunos e professores;

ENSINO FUNDAMENTAL:

* Ensino Fundamental de 1ª à 4ª série: Um convênio do "Programa de Aceleração da Aprendizagem" para realização de cursos de capacitação de professores para atuarem neste programa e aquisição de material didático-pedagógico para alunos e professores;

* Educação Indígena: Um convênio para construção de uma escola com 04 (quatro) salas de aulas na Aldeia Tomázia, localizada no Campos dos Índios e aquisição de equipamentos e material permanente.

** Os valores dos convênios encontram-se no quadro 2, em anexo.

Com o Governo Estadual, também celebrou-se, em 1998 um convênio para aquisição de um veículo automotor rodoviário (ônibus escolar) para o transporte de alunos das redes municipal e estadual de ensino. (O valor do convênio encontra-se no quadro 2, em anexo).

Para o atendimento das crianças portadoras de necessidades (alunos matriculados) especiais (alunos matriculados em salas de Educação Especial) realizou-se, a partir do ano de 1998 (e tendo continuidade neste ano) convênio com a Sociedade Pestalozzi de Jardim, para que essas crianças recebam quinzenalmente, acompanhamento e sejam avaliados por psicólogo, psiquiatra, fisioterapeuta e pedagogo. Neste convênio a municipalidade destina à Sociedade Pestalozzi o valor de R\$ 528,00 (quinhentos e vinte e oito reais) para o pagamento de um especialista na área de psiquiatria. (Relação das crianças atendidas no quadro 3).

4. DOS CONVÊNIOS DA MERENDA ESCOLAR E DINHEIRO DIRETO DA ESCOLA

Todos os anos o Governo Federal realiza convênios de Merenda Escolar e de Dinheiro Direto na Escola. O convênio da Merenda Escolar pertencente ao Programa de Merenda Escolar, até o 3º trimestre de 1998, era realizado por intermédio da Secretaria de Educação do Estado, a partir do último trimestre do mesmo ano o município de Porto Murtinho foi aprovado para pertencer ao Programa de Descentralização da Merenda Escolar, o que acelerou o processo de remessa, para o município, das verbas destinadas à Merenda Escolar, como vem ocorrendo neste ano de 1999. Antes da descentralização o dinheiro enviado para aquisição de gêneros alimentícios era insuficiente para manter a distribuição da merenda escolar durante os duzentos dias letivos. Para corrigir a insuficiência de verbas remetidas, a Prefeitura Municipal adquiria os produtos alimentares com recursos próprios, uma vez que o valor da verba é calculada através dos dados estatísticos do ano anterior. Por outro lado a merenda escolar é um grande incentivo para manter o aluno na escola, evitando-se uma das causas da evasão escolar. (os valores repassados encontram-se no quadro 4, em anexo e a estimativa de remessa para o ano de 1999 no quadro 5).

Convênio "Dinheiro Direto na Escola" são recursos oriundos do FNDE-Fundo Nacional de Desenvolvimento da Educação, os quais são transferidos diretamente para a escola através APM-Associação de Pais e Mestres. O valor varia de acordo com o número matriculados em cada escola, assim como na merenda escolar, o montante da verba repassada é baseada nas estatísticas educacionais do anterior, e não do ano em exercício. A verba é destinada, basicamente, para a manutenção, conservação e pequenos reparos da escola; para aquisição de material de consumo necessário ao funcionamento da escola; para aquisição de material permanente e desenvolvimento de atividades educacionais diversas. Este recurso é depositado na conta das APM(s)-Associações de Pais e Mestres de cada escola municipal, normalmente no 2º semestre de cada ano letivo.

5. DA AQUISIÇÃO DE MATERIAIS

Entre o ano de 1997 aos primeiros seis meses de 1999, a Secretaria Municipal de Educação adquiriu diversos materiais para uso da Secretaria como também para as escolas da Rede Municipal de Ensino.

* AQUISIÇÃO DE MATERIAIS PERMANENTES:

- Para a Secretaria: 1998:
- 01 (uma) Space Van ano 97/98
- 02 (dois) computadores Pentium 233 (completo)
- 02 (duas) impressoras jato de tintas
- 01 máquina para fotocópia

- 02 mesas para computador
- 02 mesas para impressoras
- 06 (seis) ventiladores de pé

1999:

- 10 cadeiras estofado preto
- 01 quadro branco para aula de computação

- Para as escolas municipais:

1997:

- 100 (cem) carteiras escolares
- 200 (duzentos) carteiras escolares
- 01 (um) quadro verde de giz
- 15 (quinze) mesas com 04 (quatro) cadeiras para a Educação Infantil
- 04 (quatro) armários de aço
- 08 (oito) tapetes - para Creche
- 04 (quatro) ventiladores de parede
- 20 (vinte) colchões para berço
- 04 (quatro) colchões de casal - para a Creche
- 05 (cinco) teatro de fantoches e bonecos de fantoches
- 01 (um) aparelho de som para aulas de espanhol
- 01 (um) aparelho para sala de Educação especial

1998:

- 150 (cento cinquenta) carteira escolares
- 04 (quatro) computadores (completos) marca Pentium 233
- 05 (cinco) impressoras jato de tinta
- 04 mesas para computador
- 04 mesas para impressora
- 04 armários de aço
- 40 (quarenta) cadeiras de estofado preto
- 01 parque infantil para alunos da Educação Infantil

* AQUISIÇÃO DE MATERIAL DIDÁTICO-PEDAGÓGICO E DE CONSUMO

1997

- Para a Secretaria
- Aquisição de material de consumo para escritório;
- Para as escolas municipais
- Aquisição de material de matemática;
- Aquisição de material escolar de uso dos professores e dos alunos;
- Aquisição de material de expediente

1998

- Para a Secretaria
- Aquisição de material de expediente
- Para as escolas municipais
- Aquisição de material didático para professores
- Aquisição de material escolar de uso do professor e do aluno;
- Aquisição de material de expediente

1999

- Para a Secretaria
- Aquisição de material de expediente
- Para as escolas municipais
- Aquisição de material escolar
- Aquisição de material de expediente

6. DA MELHOR QUALIDADE DO ENSINO

Visando a melhor qualidade de ensino e otimizar o trabalho pedagógico na Rede Municipal de Ensino, a Secretaria Municipal de Educação, Cultura e Esporte realizou dois projetos, o primeiro, o Cadastro de Professores Novos e Recadastramento dos Professores Efetivos e Concursados, e outro, a Avaliação do Ensino Fundamental.

O Cadastro e Recadastramento dos Professores da Rede Municipal de Ensino realizou-se com objetivo de retratar o perfil do professor que atua em salas de Educação Infantil, Ensino Fundamental, Educação Especial, Educação de Jovens e Adulto municipal e os professores do quadro efetivo municipalizada, cadastraram-se professores oriundos de cidades próximas ao nosso município, os quais foram selecionados para ministrarem aulas especialmente de 5ª à 8ª série do Ensino Fundamental, séries estas que em anos anteriores, sempre apresentaram às disciplinas concernentes a esse nível do Ensino Fundamental.

Atualmente, o quadro dos professores do Ensino Fundamental, com relação a formação de professores, houve grande melhoria, haja vista que há professores com graduação plena em Pedagogia e pós-graduados atuando em salas de 1ª à 4ª séries, e séries possuem formação específica para lecionarem nessas séries. Pode-se observar essa evolução no anexo 06.

Para melhor se conhecer o nível de aprendizagem dos alunos e o desenvolvimento dos planos de ensino elaborado pelos professores, como também detectar as deficiências dos alunos nas diversas áreas do conhecimento, aplicou-se no ano de 1998, duas avaliações, a primeira no final do primeiro semestre, e a segunda no final do ano letivo.

Continua na Página-05

Secretaria Municipal de Educação Cultura e Esporte - Proi Pedro Silva

Porto Murтинho, sua história, sua realidade...

Na primeira avaliação priorizou-se a capacidade lógica do aluno em interpretar, ler enunciados, resolvendo questões objetivas, o qual assinalaria alternativas corretas ou incorretas conforme o enunciado da questão. Aqui detectou-se que os alunos na sua maioria tem baixa capacidade em ler interpretar os enunciados em todos os componentes curriculares, principalmente nas disciplinas História, Geografia e Ciências. Através desses dados solicitou-se aos professores que em suas atividades com os alunos procurassem diminuir essa defasagem encontrada.

Já na segunda avaliação, deu-se prioridade às disciplinas em que os alunos apresentaram dificuldades, aplicando-se questões dissertativas, figuras e mapas, nas quais o aluno deveria interpretá-las apresentando suas idéias e localizar o que propunha o enunciado. Com o resultado tabulado da 2ª Avaliação, percebeu-se que a maior parte dos alunos do Ensino Fundamental não apresentam sentido de orientação e de localização (mapas), e dificuldades em interpretar e analisar coerentemente idéias e figuras. Assim sendo, a partir do ano de 1999, os professores do Ensino Fundamental devem destacar em seus planejamentos métodos que proporcionem aos alunos o acesso ao conhecimento de trabalho com mapas, de interpretação e muita leitura de texto em todas as áreas do conhecimento.

Para que haja um acompanhamento direto aos professores, a partir de 1999, a municipalidade, através da Secretaria Municipal de Educação, Cultura e Esporte contratou 07 (sete) Coordenadores Pedagógicos, atendendo as 04 (quatro) escolas urbanas e 01 (uma) escola rural, sendo 05 (cinco) atuando no Ensino Fundamental e 02 (dois) Coordenadores na Educação Infantil, incluindo a Creche.

Devido a grande distância da sede do município, ainda não foi possível contratar um Coordenador Pedagógico para atender especificamente as escolas indígenas, num total de 04 (quatro) escolas sendo uma Escola Municipal Indígena Ejiwajegi Polo na Aldeia Alves de Barros e 03 (três) Extensões nas seguintes localidades: Escola Tomázia, na Aldeia Tomázia; Escola Aquidabã, na Aldeia São João e Escola Campina na Aldeia Campina, essa coordenação é realizada temporariamente pelo Departamento de Educação desta Secretaria.

7. DO ÍNDICE DE MATRÍCULA INICIAL

A matrícula inicial se baseia nos dados estatísticos do Ministério de Educação e Desporto, por série e idade. No Ensino Fundamental percebe-se em algumas séries uma defasagem com relação a idade/série, esta defasagem está sendo trabalhada no Programa Aceleração da Aprendizagem, do qual participam alunos que apresentam atraso escolar com diferença de 02 (dois) anos/série. Pode-se observar as diferenças entre idade/série no quadro 7 em anexo. As matrículas iniciais das outras modalidades de ensino do Sistema Municipal de Ensino encontram-se nos quadros 7-A (Educação Infantil), 7-B (Educação Especial), 7-C (Educação de Jovens e Adultos).

8. DO MOVIMENTO ESCOLAR

O movimento escolar é caracterizado pelo número de alunos aprovados, reprovados, desistentes e transferidos em um ano letivo conforme a Ata de Resultado Final, como se observa no quadro 8.

10. DAS ATIVIDADES DESENVOLVIDAS, ORGANIZADAS E/OU QUE TIVERAM A PARTICIPAÇÃO DO DEPARTAMENTO DE CULTURA E ESPORTES

O Departamento de Cultura e Esporte realizou várias atividades no ano de 1998, como:

- * Expedição às aldeias (Reserva Indígena Kadiwéu)
- * Portofólia 98 (Carnaval)
- * Expedição à Ilha Guató, observador convidado pela Fundação Nacional de Saúde (FNS), Corumbá.
- * Seminário Brasil 500 anos - Rede Globo Centro-Oeste (TV Morena), Campo Grande
- * Expedição às aldeias Campina e Alves de Barros
- * Semana dos Índios nas Escolas da REME (Projeto Indiorová)
- * I Torneio Municipal de Handebol (Escola Cláudio de Oliveira)
- * Festa do Dia dos Índios, aldeia Tomázia.
- * JEMICRO/98 - Jogos Estaduais Microrregionais em Jardim: Bronze nas modalidades Handebol Masculino e Feminino, Voleibol Masculino, 4º lugar na modalidade Futsal Masculino e 7º lugar na modalidade Voleibol Feminino.
- * Seminário: Porto Murтинho e o 3º Milênio: Problemas e Perspectivas.
- * Reuniões para a reestruturação da Liga Esportiva Murтинhense.
- * I Encontro Técnico de Educação Escolar Indígena de MS, Campo Grande
- * Acompanhamento do início das reformas do Ginásio Municipal de Esportes "Mário David Andreazza".
- * Festividades do Aniversário do Município: Concurso de Redação, Parada Cívica, Feira Temática Cultural e Arraiá do Porto
- * Miss Porto Murтинho/98
- * JINCO/98 - Jogos Intercolegiais: participação das Escolas José Bonifácio, Cláudio de Oliveira e Thomaz Larangeira.
- * Divulgação da Cultura Indígena Kadiwéu e do Município de Porto Murтинho no Museu do Índio da Universidade Federal de Uberlândia, MG.
- * Encontro de Professores da Área Indígena de Porto Murтинho-MS-Brasil
- * Desfile Cívico de 7 de setembro (colaborando com a 2ª CIA FRON)
- * Implantação das Escolinhas de Prática Desportiva
- * Expedição às Aldeias Alves de Barros e Campina (parceria FNS, FUNAI, Prefeitura Municipal de Porto Murтинho e 2ª CIA FRON)

Continua na Página - 06

CONVÊNIOS ASSINADOS COM O MEC

Quadro-2

(Ministério de Educação e Desportos - através do Fundo Nacional de Desenvolvimento da Educação - FNDE)

Nome do Convênio	Nº do Convênio	Valor R\$	Origem do Recurso	Âmbito
1 - Capacitação de professores para Educação de Jovens e Adultos	93985/98	4.363,20	FNDE	Federal
1.1 - Aquisição de material didático/pedagógico				
2. Aquisição de equipamentos para Educação Especial	93566/98	5.132,70	FNDE	Federal
3. Aquisição de transporte para Educação Especial	96341/98	25.000,00		Federal
4. Capacitação de professores para Educação de Jovens e Adultos	95738/98	1.900,00		Federal
4.1 Material didático pedagógico				
5. Construção de escola nova	95249/98	96.366,65		Federal
5.1 Aquisição de equipamentos				
6. Programa de Aceleração da Aprendizagem	94988/98	23.192,00		Federal
7. Aquisição de veículo automotor rodoviário (ônibus escolar)	137/98	50.000,00		Estadual
TOTAL		205.954,55		

Crianças atendidas pela Sociedade Pestalozzi de Jardim

Quadro 3

Crianças atendidas e suas deficiências - 1998

- * M.S.A. menor - Paralisia Cerebral: afetando a sua parte física, que prejudica a sua linguagem
- * L.R.R. menor - Apresenta dados significativos de lesão Cerebral
- * V.B. menor - apresenta lesão Cerebral que afetou a área Cognitiva
- * C.A.M. menor - Síndrome de Down
- * E.F.R.F. menor - Comportamento autista
- * E.B.S. menor - paralisia cerebral afetando o seu desenvolvimento físico e de linguagem

1999 - Afora os alunos atendidos em 1998, o atendimento foi ampliado para as seguintes crianças:

- * Z.N.F.B. - menor - leve deficiência mental
- * E.E.O.S. - menor - em observação sem diagnóstico confirmado
- * S.M. - menor - paralisia cerebral
- * M.A.O. - menor - paralisia cerebral
- * E.S. - menor - hidrocefalia

Demonstrativo Merenda Escolar

Quadro 4

Ano	Nível de Ensino	Nº de alunos atendidos	Dias	Valor por aluno R\$	Valor recebido R\$
1996	Educação Infantil	*			
	Ensino Fundamental	2506		RS 0,13	47.231,57
1997	Educação Infantil	*			
	Ensino Fundamental	2531		RS 0,13	36.298,36
1998	Educação Infantil	203	95		30.409,20
	Ensino Fundamental	2099		RS 0,13	
1999	Educação Infantil	296	15**	RS 0,06	4.692,00
	Ensino Fundamental	2453		RS 0,13	

* Nos anos de 1996 e de 1997 o Programa da Merenda Escolar não abrangia a Educação Infantil

** Só está computado 15 dias do mês de Fevereiro

OBS: A previsão da remessa de recursos para Merenda Escolar para o ano de 1999 encontra-se no quadro 5

Previsão de Merenda Escolar para 1999

Base de Cálculo

- Quadro 5

Educação Infantil: 267 Alunos x RS 0,06 = RS 16,02 por dia

Ensino Fundamental: 2.283 alunos x RS 0,13 = RS 296,79 por dia

TOTAL POR DIA: RS 312,81

MÊS	TOTAL DE DIAS	VALOR POR DIA	TOTAL A RECEBER
Fevereiro	15 dias	RS 312,81	RS 4.692,15
Março	22 dias	RS 312,81	RS 6.881,82
Abril	21 dias	RS 312,81	RS 6.758,01
Mai	21 dias	RS 312,81	RS 6.758,01
Junho	21 dias	RS 312,81	RS 6.758,01
Julho	17 dias	RS 312,81	RS 5.470,77
Agosto	22 dias	RS 312,81	RS 6.881,82
Setembro	21 dias	RS 312,81	RS 6.758,01
Outubro	20 dias	RS 312,81	RS 6.436,20
Novembro	20 dias	RS 312,81	RS 6.436,20
TOTAL DE DIAS	200 dias	TOTAL ANUAL	RS 63.831,00

Grau de Formação dos Professores

Quadro - 06

Ano	Modalidades de Ensino	Ensino Fundamental		Ensino Médio		Ensino Superior	
		Incompleto	Completo	Magistério	Outros	Licenciatura	Outros
1996	Educação Infantil			06			
	Educação Especial			01			
	Ensino Fundamental	03	05	47	06	10	
	Educ. Jovens e Adultos			03			
1997	Educação Infantil			05	01		
	Educação Especial			02			
	Ensino Fundamental	04*	02*	39	07	14	02
	Educ. Jovens e Adultos			03			
1998	Educação Infantil			11			
	Educação Especial			02**			
	Ensino Fundamental	05*	04*	50	09	17	01
	Educ. Jovens e Adultos			03			
1999	Educação Infantil			13		02	
	Educação Especial			02**			
	Ensino Fundamental	06*	08*	47	07	23	01
	Educ. Jovens e Adultos			03			

* Esses números referem-se a professores que atuam em escolas da zona rural e indígena, consideradas escolas de difícil acesso;

** A partir do ano de 1988, os professores que atuam em salas da Educação Especial estão cursando o Magistério e recebem acompanhamento pedagógico, quinzenalmente, na Sociedade Pestalozzi de Jardim

PREFEITURA MUNICIPAL DE PORTO MURTINHO/MS Secretaria Municipal de Educação Cultura e Esporte - Proj. Pedro Silva

MATRÍCULA INICIAL POR SÉRIE E IDADE - ENSINO FUNDAMENTAL - Quadro 7

Ano	Idade	Séries								
		1ª	2ª	3ª	4ª	5ª	6ª	7ª	8ª	
1996	- 7 anos	66								
	7 anos	149	31							
	8 anos	82	85	17						
	9 anos	43	69	72	11					
	10 anos	28	50	63	46	10				
	11 anos	13	36	34	40	45	08			
	12 anos	08	35	36	36	45	43	01		
	13 anos	09	11	28	19	35	26	21	02	
	14 anos	03	15	11	13	21	30	25	13	
	+ de 14 anos	19	12	10	17	67	85	78	71	
	- 7 anos	103								
	7 anos	133	52							
	8 anos	60	79	30						
	9 anos	31	52	62	33					
1997	10 anos	25	39	45	47	14				
	11 anos	14	25	36	36	43	13			
	12 anos	10	11	35	19	23	43	10		
	13 anos	05	13	21	24	39	26	31	08	
	14 anos	04	06	14	15	18	19	25	20	
	+ 14 anos	07	14	11	09	93	99	69	76	
	- 7 anos	21								
	7 anos	224	06							
	8 anos	152	97	09						
	9 anos	88	82	76	07					
	10 anos	38	65	76	60					
	11 anos	24	35	62	49	47				
	12 anos	18	32	51	54	37	38			
	13 anos	04	21	27	37	31	23	34	01	
14 anos	07	08	22	27	25	33	30	26		
+ 14 anos	06	28	38	33	99	89	90	97		
1998	- 7 anos	18								
	7 anos	265	08							
	8 anos	115	137	05						
	9 anos	63	114	77	08					
	10 anos	39	75	73	64	05				
	11 anos	13	37	67	68	52				
	12 anos	15	27	44	51	44	36			
	13 anos	10	20	41	37	43	25	29		
	14 anos	07	09	24	25	32	25	22	27	
	+ 14 anos	11	13	22	40	92	110	96	107	
	1999	- 7 anos	18							
		7 anos	265	08						
		8 anos	115	137	05					
		9 anos	63	114	77	08				
10 anos		39	75	73	64	05				
11 anos		13	37	67	68	52				
12 anos		15	27	44	51	44	36			
13 anos		10	20	41	37	43	25	29		
14 anos		07	09	24	25	32	25	22	27	
+ 14 anos		11	13	22	40	92	110	96	107	

MATRÍCULA INICIAL POR IDADE - EDUCAÇÃO ESPECIAL - Quadro 7-B

Ano	Idade	Deficiências					
		DV	DA	DF	DM	DC	
1996	- de 4 anos						
	4 a 6 anos		01				
	+ de 6 anos					01	
	7 a 9 anos		01				
	10 a 12 anos			01			
	13 a 16 anos						
	+ de 16 anos						
	- de 4 anos			01			
	4 a 6 anos			02			
	+ de 6 anos						
	7 a 9 anos						
	10 a 12 anos						
	13 a 16 anos						
	+ de 16 anos						
1997	- de 4 anos					01	
	4 a 6 anos					02	
	+ de 6 anos						
	7 a 9 anos						
	10 a 12 anos						
	13 a 16 anos						
	+ de 16 anos						
	- de 4 anos					01	
	4 a 6 anos					02	
	+ de 6 anos						
	7 a 9 anos		02				
	10 a 12 anos				01	01	
	13 a 16 anos				01		
	+ de 16 anos						
1998	- de 4 anos					01	
	4 a 6 anos					02	
	+ de 6 anos						
	7 a 9 anos		02				
	10 a 12 anos					01	01
	13 a 16 anos					01	
	+ de 16 anos				01		
	- de 4 anos					02	
	4 a 6 anos					02	
	+ de 6 anos					01	
	7 a 9 anos	02	01				
	10 a 12 anos		01			01	03
	13 a 16 anos					02	
	+ de 16 anos			01			
1999	- de 4 anos					01	
	4 a 6 anos					02	
	+ de 6 anos					01	
	7 a 9 anos	02	01				
	10 a 12 anos		01			01	03
	13 a 16 anos					02	
	+ de 16 anos				01		

• DV - deficiente visual • DA - deficiente auditivo • DF - deficiente físico
• DM - deficiente mental • DC - distúrbios comportamentais

MATRÍCULA INICIAL POR SÉRIE E IDADE - EDUCAÇÃO INFANTIL - Quadro 7-A

Ano	Idade	ETAPAS				
		Berçário*	Maternal*	Jardim I**	Jardim II**	
1996	- de 1 ano	05				
	1 ano	13				
	2 anos	01				
	3 anos			27	01	
	4 anos				24	
	5 anos				56	62
	6 anos					24
1997	- de 1 ano	08				
	1 ano	12				
	2 anos					
	3 anos			30		
	4 anos				14	
	5 anos				55	37
	6 anos					92
1998	- de 1 ano	12				
	1 ano	08				
	2 anos	10				
	3 anos			22		
	4 anos				04	
	5 anos				62	31
	6 anos					170
1999	- de 1 ano	8				
	1 ano	12				
	2 anos	05				
	3 anos			11		
	4 anos			17	07	
	5 anos				43	09
	6 anos					184

* Constam somente os alunos matriculados na Creche
** estão incluídos, também os alunos matriculados na Creche, na Escola Rural e na Escola indígena

Resultado Final - Movimento de Alunos - Ensino Fundamental - Quadro 8

ANO	RESULTADO FINAL	SÉRIES								TOTAL
		1ª	2ª	3ª	4ª	5ª	6ª	7ª	8ª	
1996	APROVADOS	219	234	199	148	138	116	91	66	1211
	REPROVADOS	146	61	53	20	16	24	04	04	220
	DESISTENTES	77	42	23	24	65	49	25	12	317
	TRANSFERIDOS	24	29	24	13	15	12	09	04	130
1997	APROVADOS	303	289	233	196	129	123	102	84	1459
	REPROVADOS	167	127	62	37	55	33	17	08	506
	DESISTENTES	63	27	31	13	53	39	20	13	256
	TRANSFERIDOS	26	24	20	09	10	12	13	09	123
1998	APROVADOS	355	285	255	207	131	104	118	85	1663
	REPROVADOS	137	63	55	46	55	42	15	13	426
	DESISTENTES	70	22	40	12	57	30	24	27	282
	TRANSFERIDOS	38	20	29	21	12	13	05	09	147

MATRÍCULA INICIAL - EDUCAÇÃO DE JOVENS E ADULTOS - Quadro 7-C

Ano	Idade	ETAPAS		
		1ª	2ª	3ª
1996	- de 15 anos	01	04	
	15 anos	02	03	05
	16 anos	01	03	06
	17 anos	01	04	02
	18 anos	03	01	01
	19 anos	01	01	
	+ de 19 anos	01	03	09
	- de 15 anos	01	05	04
	15 anos		03	04
	16 anos		05	06
1997	17 anos		04	08
	18 anos	02	02	
	19 anos	02	04	
	+ de 19 anos	08	10	10
	- de 15 anos			
	15 anos		01	02
	16 anos		01	03
	17 anos	01	02	01
	18 anos	03	05	02
	19 anos	04	09	06
1998	+ de 19 anos	15	11	14
	- 15 anos	01		
	15 anos	02	01	
	16 anos	03	03	
	17 anos	04	02	
	18 anos	04	01	01
	19 anos	02	07	03
	+ de 19 anos		09	23

EDITAL DE PROCLAMAS

Janilde Rosa dos Santos, Oficiala do Registro Civil desta cidade e Comarca de Bela Vista/MS, FAZ SABER a todos quantos o presente Edital de Proclamas virem, que apresentaram os documentos exigidos pelo Artigo 180 do Código Civil Brasileiro, Incisos I, II e IV, e pretendem se casar:

ANTONIO AJALA FERNANDES e CLAUDETE NUNES DOS SANTOS, ambos brasileiros, solteiros, naturais de Bela Vista/MS., residentes e domiciliados, nesta cidade de Bela Vista/MS; ele, assistente técnico, filho de Salvador Loureiro Fernandes e Maria Ivina Ajala Fernandes; ela, costureira, filha de Valentim Pereira dos Santos e Engrácia Nunes dos Santos. Se alguém souber de algum impedimento que se oponha na forma da Lei.

Bela Vista/MS., 30 de Junho de 1999
Janilde Rosa dos Santos - Oficiala



Agribusiness

Por Vinicius de Moraes

Agrinews

Crédito Rural

Valorização artificial da moeda agravou o endividamento rural

Recentemente o Presidente da República reconheceu que o Governo errou na condução da política econômica ao manter o dólar valorizado por um longo período. Em entrevista a uma revista semanal afirmou que, "se não tivesse tido um erro de avaliação, nós estaríamos em melhor situação hoje". Também disse que "ninguém, em sua consciência, jamais imaginou que o real estivesse valorizado em mais de 25%". Fica evidente que, se o real não estivesse artificialmente valorizado, o setor primário estaria menos endividado e, consequentemente, em melhor condição econômica e financeira. Para agravar ainda mais as dificuldades do produtor, as importações excessivas e desnecessárias penalizaram duramente a renda agrícola durante os quatro anos do real.

O setor agrícola exportou US\$ 15,7 bilhões de dólares em 1998, sendo responsável por um superávit de US\$ 9,7 bilhões na balança comercial. Os demais setores da economia - indústria e serviços - apresentaram déficit de US\$ 15,9 bilhões. Tal desempenho demonstra claramente que a agropecuária é o setor mais competitivo da nossa economia, tendo capacidade para produzir, exportar e substituir grande parte das atuais importações agrícolas que, no último ano, somaram US\$ 5,9 bilhões.

O câmbio valorizado foi eficiente instrumento de controle da inflação no período do real. No entanto, também causou desajustes na economia, com reflexos perversos sobre o setor produtivo, nível de emprego e geração de divisas. Hoje, não é difícil perceber que o excessivo liberalismo nas importações e a valorização cambial causaram perda anual de 10% da renda agrícola durante o Plano Real.

FEFA

Fundo Emergencial de Febre Aftosa entra em operação no Estado

Desde o dia 1º de julho, entrou em operação o convênio de cooperação mútua entre o FEFA (Fundo Emergencial de Febre Aftosa) e o Iagro (Departamento de Inspeção e Defesa Agropecuária) de Mato Grosso do Sul.

O FEFA é uma associação civil sem fins lucrativos, criada em 10 de maio de 1999, com sede na FAMASUL, à Rua Marcino dos Santos, 401, Bairro Cachoeira 2, próximo ao Shopping Campo Grande. A entidade é presidida por João Ayub Ferraz, com José Armando Amado na vice-presidência.

O convênio tem o objetivo de arrecadar fundos para investimento no combate e erradicação da febre aftosa no rebanho bovino de Mato Grosso do Sul. Os pecuaristas vão contribuir com R\$ 0,50 por cada animal (bovino ou bubalino) destinado ao abate, no ato da emissão da Guia de Trânsito Animal, a GTA.

Já os frigoríficos vão contribuir com R\$ 0,30 por animal abatido em suas instalações, conforme estabelecido na Ata de criação do FEFA.

O Fundo Emergencial de Febre Aftosa será um importante instrumento para colocar Mato Grosso do Sul na condição de Área Livre de Febre Aftosa.

Com a sua criação, os pecuaristas não ficarão mais à mercê da burocracia do poder público para a liberação de verbas necessárias para combater a doença.

Rebanho

Chegou a hora de suplementar o rebanho

A suplementação mineral no período das águas e das secas reduz, em até um ano, o tempo de abate dos bovinos de corte.

Foi o que disse o professor titular da disciplina Nutrição Animal, da Faculdade de Agronomia e Zootecnia de Uberaba (MG), em palestra no Sindicato Rural de Campo Grande.

Segundo ele, o pecuarista deve sempre trabalhar três pontos: qualidade do alimento, genética e manejo, priorizando em pé de igualdade e nunca em detrimento de um ou de outro.

Fonte: Correio do Estado

Este índice representa cerca de US\$ 6 bilhões por ano ou US\$ 24 bilhões nos últimos anos, volume muito superior ao endividamento do setor junto aos agentes financeiros.

Embora se reconheça a culpa da política econômica como a principal causa da crise financeira e da insolvência do setor agrícola, os agentes financeiros continuam a cobrar, insistentemente, os débitos bancários dos produtores rurais. Uma dívida que não resultou da incompetência gerencial de produzir, mas do erro da política pública para o setor, associada à ganância dos próprios agentes financeiros que, não raro, usam fórmulas pouco realistas para calcular os débitos dos agricultores.

A retomada do crescimento da agropecuária brasileira é, certamente, o caminho mais curto para exportar mais e aumentar o nível

interno de empregos. A produção do algodão, da soja, do trigo, do milho, das frutas, das carnes, do leite e sua transformação e comercialização poderão gerar milhares de novas vagas de trabalho.

Fixado um novo patamar para o câmbio, é momento do Governo fazer o seu *mea culpa* em relação ao processo de endividamento e sucateamento da agricultura, interferindo de maneira realista nas negociações das dívidas e no estabelecimento de política para a sustentação da remuneração do setor. No entanto, reconhecer o erro na gestão da política cambial não é suficiente. É preciso assegurar os instrumentos necessários à recuperação da renda. Os produtores que acreditaram no Plano Real e acabaram produzindo sem lucratividade precisam sair do buraco onde foram jogados.

Hugo Biehl - deputado federal PPB-SC

28ª EXPOBEL - Uma Semana de Emoções

De 10 a 18 de Julho/99

PROGRAMAÇÃO

DIA 09 - SEXTA-FEIRA

Entrada dos animais de argola que irão participar do Ranking
08h00 - Início da temporada Hípica, Ranking anual da Federação Sul-matogrossense e III Copa Guaicurus de Hipismo no 10º RC Mec.

DIA 10 - SÁBADO

08h00 - Continuação da Temporada Hípica e da III Copa Guaicurus de Hipismo no Clube do Laço.
08h00 - DESFILE COUNTRY, saída do Ginásio de Esportes até o Parque de Exposições.
10h00 - ABERTURA OFICIAL DA 28ª EXPOBEL com a presença de autoridades do Brasil e do Paraguai.
10h15 - Hasteamento dos pavilhões Nacional, Estadual, Municipal e do Paraguai ao som da Banda do R.C.MEC.
11h00 - Visita aos animais expostos no Parque
14h00 - Pencas no Jockey Club do Sindicato Rural de Bela Vista.
14h00 - Canoagem - Clube Cobra de Canoagem e Ecologia. Larga da ponte do rio Apa até AABB.
15h00 - TEAM ROPING, com a participação de duplas de todo o Estado, no Clube do Laço.
20h00 - Leilão Gado de Corte Machos e Fêmeas - realização Porteira Leilões Rurais.
21h00 - Show ao vivo com a dupla de cantores MARCO AURÉLIO e PAULO SÉRGIO.
23h00 - Baile de abertura no Clube do Laço.

DIA 11 - DOMINGO

08h00 - Abertura do Parque de Exposições.
09h00 - Super Cross 3ª Etapa do Campeonato Estadual.
14h00 - Pencas no Jockey Club do Sindicato Rural
14h00 - Canoagem - Clube Cobra de Canoagem e Ecologia. Prova Final.
14h00 - Continuação do TEAM ROPING prova final das duplas.

DIA 12 - SEGUNDA-FEIRA

08h00 - Abertura do Parque de Exposições.
09h00 - Pesagem dos animais para julgamento.
Dia livre para negócios.

DIA 13 - TERÇA-FEIRA

08h00 - Abertura do Parque de Exposições
09h00 - Julgamento de animais Nelore Mocho e Nelore Padrão - JUIZ ABCZ.
RETIRADA DA LAGUNA - Marcha cívico cultural promovido pela 4ª Bgd da C.MEC. - formatura alusiva ao evento no monumento de NHANDEPÁ.
19h00 - Leilão de Gado de Corte pelo Canal do Boi - Porteira Leilões Rurais, transmitido diretamente do Tateral do Parque de Exposições impreterivelmente às 19h30.

DIA 14 - QUARTA-FEIRA

08h00 - Abertura do Parque de Exposições.
Dia Livre para negócios.

DIA 15 - QUINTA-FEIRA

08h00 - Abertura do Parque de Exposições
20h00 - Rodeio Profissional CIA. DE RODEIOS IRMÃOS ORTIZ

DIA 16 - SEXTA-FEIRA

05h00 - Início do Torneio de Laço da Federação
08h00 - Abertura do Parque de Exposições.
20h00 - Leilão de Reprodutores - realização Porteira Leilões Rurais.
20h00 - Rodeio Profissional CIA. DE RODEIOS IRMÃOS ORTIZ.

DIA 17 - SÁBADO

05h00 - Reinício do Torneio de Laço da Federação.
08h00 - Abertura do Parque de Exposições.
14h00 - Pencas no Jockey Club do Sindicato Rural.
20h00 - Leilão de Gado de Corte em Geral - realização Porteira de Leilões Rurais.
20h00 - Rodeio Profissional CIA. DE RODEIOS IRMÃOS ORTIZ.

DIA 18 - DOMINGO

05h00 - Final do Torneio de Laço da Federação.
08h00 - Abertura do Parque de Exposições.
14h00 - Pencas no Jockey Club do Sindicato Rural
20h00 - Final do Rodeio Profissional CIA. DE RODEIOS IRMÃOS ORTIZ.

Realização: Sindicato Rural

EDSON MORAES - Presidente do Sindicato Rural de Bela Vista

VENHA SE DIVERTIR E FAZER GRANDES NEGÓCIOS

ESCRITÓRIO DE AGRIMENSURA



- Medição de áreas rurais e urbanas
- Loteamento, Desmembramento, etc...

Alexandre Pinheiro Mascarenhas (Xandeco)

ESCRITÓRIO: Rua Coronel Camisão, S/N
RESIDÊNCIA: Rua Coronel Camisão, 586
☎ 439-1015 - Cel.975-8378 ☎ 439-1015 - Cel. 975-8378
Bela Vista-MS

O melhor atendimento da fronteira

— Posto da Barão —
Combustível e lavagem + barato da cidade



Comentando

Por Nancy

Às 9:30 hs

do dia 3 de julho, na Igreja Evangélica Luterana do Brasil, foi realizado o enlace matrimonial de *Dulila*, filha de *Dari* e *Oferinda Eberhard* e *Juarez*, filho de *Alebiades* e *Hilda de Souza*.

A Igreja

lindamente decorada para receber os noivos, padrinhos, amigos e familiares, onde durante a cerimônia foram proferidas interessantes palavras pelo Pastor, mãe da noiva, etc...

No 60 Esporte Clube

aconteceu o casamento civil no quiosque decorado com bom gosto.

Aos presentes

foram servidos bebidas, gostoso almoço e suculento churrasco.

Chamou também

atenção a mesa com lindo bolo e saborosos doces.

Aos noivos

que desfilaram felizes entre os convidados (ela linda em seu vestido de noiva), desejamos felicidades na vida que ora iniciar.

Parabéns aos aniversariantes

1/7 - Ado Escobar e Abraão A. Zacarias

A DERROTA DO INFERNO

A vitória sobre o inferno é uma das mais belas promessas de Cristo.

Claro que Cristo não anuncia o fim das perseguições, nem profetiza o fechamento próximo das "portas do inferno". Por isso, as perseguições irão continuar, as calúnias permanecerão na ordem do dia; e as mortes violentas nunca sairão da moda...

A estação dos mártires ainda não fechou - e nunca irá fechar. A "passividade divina" na hora de cruz - ou a não-intervenção de Deus em defesa do Inocente condenado - pode se repetir hoje também. E, de fato, está se repetindo com tantas pessoas crucificadas, senão no corpo, em sua dignidade humana...

Então, o que significa o famoso "não prevalecerão"? Significa que as forças do mal podem derrubar o corpo, não o espírito da gente. Podem sufocar o ser humano que anseia pela liberdade; mas não podem sufocar a liberdade.

Podem apagar o ser humano que crê, mas não podem apagar a fé. Podem destruir o ser humano que ama; porém não podem apagar o amor. Podem crucificar aqueles que falam a verdade; mas não podem crucificar a verdade. Podem enterrar o ser humano que espera; mas nunca conseguirão enterrar a esperança...

"A fim de que a ordem volte a reinar em nosso meio é só eliminar uns bispos, uns padres cabeças-quentes, umas freirinhas sapecas e uns líderes de comunidade de base". Esta frase não foi pronunciada no tempo de Nero, e sim em pleno ano de 1988.

Claro que nós, os cristãos de hoje, não somos uns masoquistas; isto é, não gostamos nem um pouco de ser torturados e ir para o céu antes do tempo. Não temos, porém, medo de enfrentar a morte. E até nos alegraríamos em ser achados dignos de receber o mesmo tratamento que Cristo recebeu.

E é bom que se saiba: nem a fome e nem a doença, nem o fogo e nem o frio, nem a vida e nem a morte irão nos separar do amor de Cristo...

Pe. Virgílio, ssp

Minutos de Sabedoria

DEUS está por toda parte ao mesmo tempo, em redor de você e dentro de você. Jamais você estará desamparado. Nunca você estará só. Não permita que a mágoa o perturbe: procure manter-se calmo, para poder ouvir a voz silenciosa de Deus dentro de você. Assim, você superará todas as dificuldades que porventura aparecem em seu caminho.

O que é Comunismo

Cabe agora examinar o regime comunista, dissimulado com os falsos nomes de democracia popular, governo do povo, ou outras designações, para enganar o povo ou encobrir a verdade. O comunismo se contrapõe a democracia; nele não se respeitam aqueles princípios que são consagrados pelo ideal democrático. Seus pontos básicos são os seguintes:

- 1 - Não há liberdade individual nem grupos;
- 2 - Cancelam-se os direitos de opinião ou escrita;
- 3 - Não existe liberdade religiosa;
- 4 - Ninguém pode se locomover livremente;
- 5 - Não existe, a iniciativa privada;
- 6 - Não existe a reivindicação de classes;
- 7 - Em primeiro lugar está o Estado e em segundo, a pessoa humana;
- 8 - Não existe a livre escolha de governantes pelo povo. Estes são impostos pela força;
- 9 - O único objetivo é o engrandecimento do Estado. O comunismo contraria os princípios básicos da democracia, porque não aceita o enaltecimento e a valorização da pessoa humana porque não vacila em ignorá-la, desprezá-la, em passar sobre ela para atingir os seus fins. Direitos do homem? Como respeitá-los se nem teoricamente os reconhece?

O comunismo tem como único objetivo o engrandecimento do Estado; e para tal, sacrifica a todos e a tudo, inclusive com a escravização do homem pelo Estado ou melhor dizendo, pelo partido. Sim, porque na prática o poder é exercido por um partido único - Partido Comunista, este domina o País através de uma nova classe, a classe dos burocratas do Partido, que manda e desmanda no povo, na produção, na riqueza nacional. Essa situação cria, uma série de privilégios; de distribuir a renda nacional de fixar salários e de dirigir o desenvolvimento econômico e intelectual da nação. Lançando mão de todas as técnicas de pressão, o partido comunista impõe aos trabalhadores um regime de semi-escravidão, suprimindo inclusive, o direito de greve. Como se vê, o Comunismo, através do Partido Único - o Partido Comunista - esmaga o homem e sua liberdade e, portanto, deve ser sempre combatido em todas as circunstâncias, a fim de que o povo jamais seja escravizado. Tomem cuidado povo brasileiro, vamos atacar esse regime perigoso.

Rubica



New Point City Danceteria 3º Milênio

Proximas Atrações:

- 08/07 - A Mistura às 22 horas (promove R.B.A.);
- 09/07 - Expodance às 22 horas;
- 10,11 e 12/07 - Dance Cross

Rua 15 de Novembro (antiga Apavel) - Bela Vista/MS
Horário: 23:00hs - Tel: 975-8266
Informação: Darley L. Matos

Esteio Agroveterinária

Tudo para Agropecuária

Rações - Medicamentos
Vacinas - Sal Mineral
Ferragens - Selaria

Consultório Veterinário

439-1167

Rua Barão do Ladário, 1363
Bela Vista - MS



Antarctica

Paixão Nacional

Cidades Atendidas:
Aquidauana - 241-3838 - Bonito
Bela Vista - 439-1369 - Jardim
Guia Lopes da Laguna - Caracol
Miranda - 242-1206 - Porto Murinho
Nioaque - Bodoquena
Anastácio - Dois Irmãos



VIANA DISTRIBUIDORA
ANTARCTICA

Vida - Viana
Distribuidora Antarctica

Matriz: Praça Nossa Senhora da Conceição, 225 - (067) 241-3838 - Aquidauana