

PMDB é fortalecido com novas adesões em Guia Lopes



O Prefeito Elizeu dos Santos, Senador Ramez Tebet, Vice-Prefeito Marcos Zanette (Guia Lopes), Prefeito de Jardim Márcio Monteiro, Dr. Sidney Escudeiro, Deputado Federal Waldemir Moka e Paulo Tarso

Um encontro de lideranças do PMDB - Partido do Movimento Democrático Brasileiro - realizado no final do mês de Junho, garantiu o fortalecimento do partido com adesão de importantes lideranças do Município.

O Encontro do Partido contou com a presença do Senador Ramez Tebet, Deputado Federal Waldemir Moka, dos Deputados Estaduais, Onevam de Matos, Antonio Braga, Nelito Câmara e Celina Jallad. Os Prefeitos de Antonio João, Dácio Queiroz e Márcio Monteiro de Jardim, também participaram do encontro. - Página-03



Senador Ramez Tebet, o Presidente do PMDB Paulo Oliveira, sua esposa Inanir e filho

Roda Internacional de Negócios do Mercosul reúne empresários de todos os setores

Nos dias 12 e 13 de agosto, o Serviço de Apoio às Micro e Pequenas Empresas de Mato Grosso do Sul - Sebrae/MS, vai realizar a V Roda Internacional de Negócios do Mercosul.

A Roda de Negócios é um encontro empresarial que tem como objetivo aproximar empresas, para que possa comprar e vender produtos e serviços, além de realizar parcerias. Antes do encontro entre compradores e ofertantes, os técnicos da Roda de Negócios, utilizando um software específico, realizam o cruza-

mento de encontros previamente solicitados. Essa ação resulta no agendamento das reuniões entre as empresas participantes.

Na edição anterior participaram 108 empresas, do Brasil (Mato Grosso do Sul, São Paulo, Santa Catarina e Paraná) e também de países da Argentina, Paraguai, Bolívia e Uruguai. Foram realizadas 455 reuniões, entre 160 empresários, o que gerou um volume de negócios previsto em R\$ 3 milhões.

Para 99, o número de

empresas e participantes deve se manter. A afirmação é da coordenadora do setor de Negócios do Sebrae/MS Maria Anita Medeiros Curci. Para ela, a expectativa não está em torno desses números "O importante é a qualidade e o aumento de negócios entre as empresas dos produtos e serviços ofertados e procurados".

Na Ferinter/99 - 13ª Feira Internacional de Mato Grosso do Sul - vão estar em exposição produtos da Indústria, comércio e prestação de serviços, por isto, a Roda tem

cruzaum enfoque multissetorial, podendo participar empresas de todos os setores do Brasil e exterior.

O investimento para participar da Roda é de R\$ 40,00. As inscrições vão até o dia 10 de agosto e podem ser feitas na sede do Sebrae/MS, na Av. Mato Grosso, 1661, ou via Internet: <http://www.ms.sebrae.com.br>. Informações pelo telefone (67) 789-5511 ou ainda com a Coordenadoria de Negócios pelo e-mail negocios@ms.sebrae.com.br.

FNMA convoca a primeira reunião ordinária de 99

O Fundo Nacional de Meio Ambiente (FNMA), órgão criado para viabilizar financiamentos a projetos ambientais, convoca a 25ª reunião ordinária, a primeira deste ano, para a posse dos representantes do biênio 99/2000, apresentação de contrato de empréstimo como Banco Interamericano de Desenvolvimento (BID), deliberação de novos projetos ambientais, entre outros. A reunião será realizada neste

dia 13, auditório 02, na sede do Ibama, em Brasília.

O representante da ECOA, Paulo Robson de Souza, Professor da Universidade Federal de Mato Grosso do Sul (UFMS), indicado para representar as Organizações Não Governamentais da região Centro Oeste no Conselho Deliberativo do FNMA, diz que são poucos os novos projetos ambientais a serem apresentados na reunião.

Nova Cônsul do Paraguai em Porto Murinho



Tomou posse na semana passada a nova Cônsul do Paraguai, Sr. Maria Jaqueline Ocáriz Nunes Rondon (foto), em substituição ao Sr. Rafael Ajala. Sucessos em sua missão

GOVERNO ADOTA MEDIDAS PARA DIMINUIR O CUSTEIO

Pág-03

CONVITE

O Prefeito Municipal, José Garibaldi da Rosa Neto e o Presidente do Poder Legislativo Municipal, Renato de Souza Rosa convidam V.Sa. e Família para participarem das festividades alusivas aos 81 anos de emancipação do Município de Bela Vista. A sua presença e de seus familiares muito nos honrará.

José Garibaldi da Rosa Neto - Prefeito Municipal
Renato de Souza Rosa - Presidente do Poder Legislativo

Programação

- 17/07/99 19:00Hs Show com Padre Zezinho
Local: Estádio Municipal Otávio Fontoura
- 18/07/99 09:00Hs Inauguração do Laticínio
Local: Distrito de Senhora de Fátima
- 10:00Hs Inauguração da Usina de Compostagem de Lixo
Local: Rodovia Bela Vista/Caracol KM-2
- 19:00Hs Missa em Ação de Graças
Local: Matriz Santo Afonso
- 19/07/99 14:00Hs Sistema de Contas de Consumo e Cloração
Local: Escritório do SAAE
- 14:30Hs Visita à Obras de Melhoria do Sistema de Captação d'Água
Local: Rua Cuiabá, às margens do Rio Apa
- 15:00Hs Visita à Obra de Canalização e Drenagem às Margens do Rio Apa
Local: Rua XV de Novembro
- 15:30Hs Visita a Estação Elevatória de Esgoto às Margens do Rio Apa
Local: Av. Internacional, às Margens do Rio Apa
- 16:00Hs Inauguração do Sistema de Esgotamento Sanitário
Local: Próximo ao Parque de Exposições
- 16:30Hs Torneio de Pólo "81 anos de Bela Vista"
Local: Campo de Pólo 10º RC MEC
- 9:30Hs Sessão Solene "Entrega de Títulos Honoríficos"
Local: Câmara Municipal
- 20/07/99 06:00Hs Alvorada Festiva (Banda do 10º RC MEC)
- 08:00Hs Hasteamento do Pavilhão Nacional
Local: Paço Municipal
- 08:15Hs Desfile Cívico-Militar
Local: Paço Municipal
- 10:00Hs Inauguração do Centro Múltiplo Uso do Bairro Costa e Silva
- 10:30Hs Inauguração da Sede da Secretaria de Saúde, Reforma e Ampliação do Centro de Saúde.
- 14:30Hs Inauguração da Iluminação do Estádio Municipal Otávio Fontoura
- 15:00Hs Futebol
Local: Estádio Municipal Otávio Fontoura
- 16:00Hs Final do Torneio de Pólo
Local: Campo de Pólo 10º RC MEC

Ministério da Defesa Exército Brasileiro CMO - 9ª de 4ª Bda C Mec - 10º RC Mec - Regimento Antonio João
EDITAL Nº 001/SALC/99 DE 09 DE JULHO DE 1999

A Comissão de Licitação designada pelo Comandante do 10º Regimento de Cavalaria Mecanizado, em Boletim Interno nº 054 de 24 de Março de 1999, devidamente autorizada promoverá a licitação por Convite, tipo 'Maior Oferta' para a alienação de 02 (duas) Viaturas nas seguintes condições:

LOTE 001	LOTE 002
- Nº de Registro: 3412166909	- Nº de Registro: 3412000832
- NEE: 2320BR11001419	- NEE: 2320BR11001526
- Chassi Nº: 34550115000729	- Chassi Nº: LA1BTG43549
- Tipo: VTNE 2 1/2 ton	- Tipo: VTNE Jeep
- Capacidade: 2 1/2 ton	- Capacidade: 1/4 ton
- Tração: 6x6	- Tração: 4x4
- Modelo/Marca: LG1213136 AT7-MBB	- Modelo/Marca: Jeep CJ5 Após 74
- Combustível: Óleo Diesel	- Combustível: Gasolina
- Ano de Fabricação: 1971	- Ano de fabricação: 1977

Quartil em Bela Vista/MS., 09 de Julho de 1999
 Artur Branchi Forte Silva Pereira - Cap Cav
 Presidente da Comissão de Licitação

SE VOCE DESEJA INGRESSAR NO EXERCITO BRASILEIRO E PROSEGUIR NA CARREIRA, ESTA É A OPORTUNIDADE. SEJA OFICIAL DO QUADRO DE SAÚDE DO EXERCITO.

1. Condições de Ingresso

- Ser Brasileiro nato;
- Ter no máximo 36 anos de idade até a Data de Matrícula;
- Ser diplomado por faculdade reconhecida pelo Ministério de Educação em Medicina, Farmácia, Veterinária, Odontologia ou Enfermagem;
- Prestar concurso de âmbito nacional, compreendendo exames Intelectual, Médico e Físico.

2. Período de Inscrição - De 14 de junho à 30 de julho de 1999.

3. Ficha de Inscrição e Manual do Candidato

- Diretamente pela Internet no endereço www.ensex.ensino.eb.br

4. Maiores informações - Telefone: 021-21 569 31 46 (Ramal 221)

ESCRITÓRIO DE AGRIMENSURA



- Medição de áreas rurais e urbanas
 - Loteamento, Desmembramento, etc...

Alexandre Pinheiro Mascarenhas (Xandeco)

ESCRITÓRIO: Rua Coronel Camisão, S/N
RESIDÊNCIA: Rua Coronel Camisão, 586
 439-1015 - Cel.975-8378 439-1015 - Cel. 975-8378
 Bela Vista-MS

O melhor atendimento da fronteira

— Posto da Barão —

Combustível e lavagem + barato da cidade

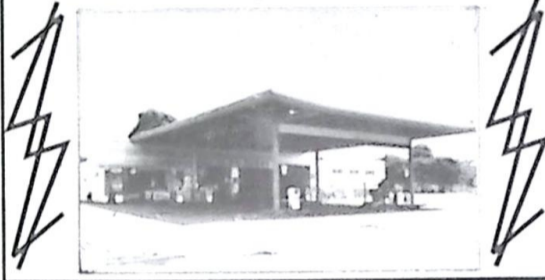

Panificadora AKI-PÃO Ltda

De Carmem Lino de Mello

Atendimento das
 05hs da manhã às 21:00hs
 Aceitamos Encomenda

Pães - Bolos - Biscoitos - Doces - Salgados
 Frios - Sucos - Bebidas em Geral



Rua Dr. Corrêa, 736 - Centro - Porto Murtinho/MS - (067)287-1224

Metorpeças

Mecânica-Torno-Peças-Acessórios

João Batista do Nascimento

Mecânica - Torno - Plaina e Soldas em Geral

Tele/fax: (067) 495-1163

Av. Brasil, 120 - Centro - Cep: 79270-000 - Caracol - MS

Expediente

Fundado em 20 de Fevereiro de 1972
 Propriedade de: Maria Estela Velasquez Pereira
 CGC 03 201.266/0001-90
 Registro no Cartório de Títulos e Documentos nº 1.066

Diretora Administrativa: Maria Estela Velasquez Pereira
 Redator-Chefe: Ivaldo Pereira
 Departamento Comercial: Victor Hugo Velasquez Pereira

Administração e Parque Gráfico:
 - Bela Vista/MS -
 Av. Tribuna da Fronteira, 564 - 439-1410 - Fax:439-1544
 Cx. Postal 23 - Cep. 79 260-000
 - Jardim/MS -
 Rua 14 de Maio, 342 - (067) 251-1669 (Sede Própria)
 - Porto Murtinho/MS -
 Praça Thomas Laranjeira, s/n - 287-1239 (Sede Própria)
 - Bonito/MS -
 Rua Monte Castelo, s/n (Sede Própria)
 - Antonio João/MS -
 Rua Bela Vista, 660
 - Caracol/MS -
 Av. Brasil, s/n - (067) 495-1198 (Sede Própria)

Assinaturas:
Anual: R\$ 100,00- Semestral: R\$ 50,00- Mensal: R\$ 15,00
 As opiniões emitidas nas matérias assinadas não representam necessariamente a opinião do Jornal, sendo de responsabilidade de seus autores.
 Filiado: ADJORI e ABRAJORI

A DIFERENÇA ESTÁ AQUI!



Porto Murtinho - MS - Brasil

Abastecimento-Troca de Filtro e Óleo - Lavagem e Lubrificação
 Completa de Camo Caminhão e Lanchas - Conveniência 24 horas

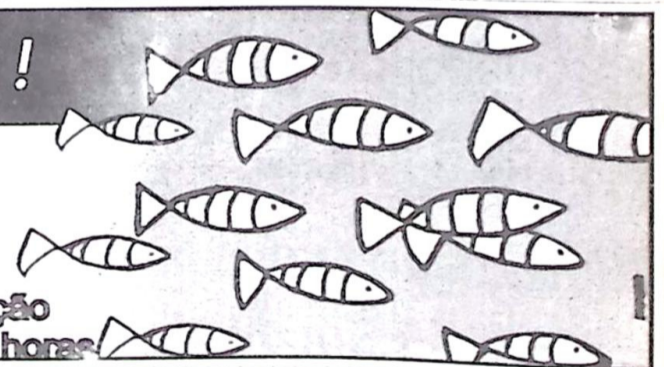

Venha com a gente
 tomar o **Tereré!**

- Erva Mate Tradicional
- Chá Mate
- Erva Mate Tipo Crioula
- Erva Mate Sabor Menta
- E Kit Tereré

**Erva Mate
 Santo Antônio**

Santo Antônio Ind. Com. Imp. Exp. De Alimentos Ltda
 Rua Rio Branco, 84 - Centro - Ponta Porã / MS
 Fones: (067)431-1902/1429 - Fax: (067)431-1948



PMDB é fortalecido com novas adesões em Guia Lopes

Da Sucursal/André Luiz Ávalo

Jardim - Um encontro de lideranças do PMDB - Partido do Movimento Democrático Brasileiro - realizado no final do mês de junho, garantiu o fortalecimento do partido com adesão de importantes lideranças do Município. O encontro do Partido contou com a presença do Senador Ramez Tebet, do Deputado Federal Waldemir Moka, dos Deputados Estaduais, Onevam de Matos, Antonio Braga, Nelito Câmara e Celina Jallad. Os Prefeitos de Antonio João, Dacio Queiroz e Márcio Monteiro de Jardim também participaram do encontro.

O anfitrião, Prefeito Elizeu dos Santos falou da importância do fortalecimento das fileiras do PMDB. - Para o próximo pleito eleitoral o PMDB



Senador Ramez Tebet, o Presidente do PMDB Paulo Oliveira, sua esposa Inanir e filho

será o maior partido em Guia Lopes da Laguna, afirmou.

O Senador Ramez Tebet falou da história do partido e o que representa para o desenvolvimento do país. Tebet afirmou a ficha de filiação do Vereador Carlão que deixou as fileiras do PDT para somar com o grupo que dá sustentação ao partido do

Prefeito Elizeu dos Santos, que passa a contar com dois Vereadores na Câmara Municipal.

Nesta última semana o Diretório Municipal se reuniram para cobrar da Vereadora Maria Conceição - PMDB, uma participação mais efetiva nos trabalhos do partido. "Agora que o PMDB está se fortalecendo cada vez



Prefeito Elizeu dos Santos, Senador Ramez Tebet, Vice Prefeito Marcos Zanette (Guia Lopes), Prefeito de Jardim Márcio Monteiro, Dr. Sidney Escudeiro, Deputado Fed. Waldemir Moka, Paulo Tarso

de Oliveira. O ex-Vereador Vadico veio para o PMDB e disse que apenas quer contribuir com a administração do Prefeito Elizeu dos Santos e o fortalecimento do partido. Da mesma forma a comerciante Bernadete Souza, entre outras lideranças comunitárias ingressou nas fileiras do PMDB.

A direção do Partido está trabalhando na formação da JPMDB - Juventude do Partido do Movimento Democrático Brasileiro. A Comissão Provisória que é composta por cinco membros, foi

formada no último sábado e tem como presidente o Desportista Valério Arguelho. Os jovens Lucas Cosme Barbosa, José Henrique Saura, Anny Arce Romeiro e Ronaldo Lopes Soares participaram da Comissão Provisória de criação da JPMDB.

O objetivo, segundo o Presidente do Partido é buscar uma participação do jovem no contexto político e ampliar o horizonte das idéias renovadoras destes jovens que muito podem colaborar com o desenvolvimento do município

Técnicos do BID chegam a MS para discutir Programa Pantanal

Representantes do Banco Interamericano de Desenvolvimento (BID) vão estar em Campo Grande entre os dias 14 a 16 para participarem de reuniões com os gerentes que estão desenvolvendo o Programa Pantanal. As discussões devem definir a data para a missão final, que pode acontecer até o final de setembro ou início de outubro, quando será anunciada a decisão do banco para a

liberação de recursos.

Segundo o Superintendente de Planejamento da Secretaria de Estado de Meio Ambiente, Valmir Gabriel Ortega, com a aprovação da missão final para os projetos em andamento, o estado vai poder utilizar, de imediato, os R\$ 12 milhões da União, já previsto no orçamento deste ano para aplicação no Programa.

Os técnicos do BID, acompanhados do coordenador técnico nacional do Ministério do Meio Ambiente, Eduardo Carvalho, vão se reunir com cada um dos 15 gerentes de projetos. Eles são os responsáveis pelo desenvolvimento do Projeto Pantanal em Mato Grosso do Sul.

O BID é uma das instituições financiadora do Programa Pantanal, que vai investir

US\$ 200 milhões dos R\$ 400 milhões previstos para viabilizar o desenvolvimento sustentável da bacia do Alto Paraguai. Outros US\$ 100 milhões serão aplicados por empresas que forma a cooperação japonesa, mais US\$ 50 milhões do Governo Federal e US\$ 50 milhões, que é a contrapartida dos estados de Mato Grosso e Mato Grosso do Sul, são beneficiados com o Programa.

Governo adota medidas para diminuir o custeio

Aumentar a arrecadação e diminuir o custeio da máquina. Este foi um dos compromissos assumidos pelo Governo Popular, desde sua posse. Nos primeiros meses de administração (janeiro a maio de 99), sem elevar a carga tributária, aumentou-se a arrecadação de ICMS em 28,9%, em relação ao mesmo período de 1998. Para o segundo semestre deste ano, o Governo Popular adota medidas de combate ao desperdício e diminuição de gastos. Isso faz parte da Moralização da Gestão Pública, uma das marcas de governo, definida nas reuniões de Planejamento Estratégico.

"Já estamos desenvolvendo uma campanha neste sentido nas visitas do Governo Itinerante, debatendo com os funcionários dos órgãos estaduais de cada região, meios

para se combater o desperdício e diminuir as despesas do Estado", diz o Secretário de Administração e Recursos Humanos, Antônio Carlos Biffi.

Uma das medidas que está sendo tomada, no sentido de minimizar o custeio da máquina administrativa, é a instituição de um mecanismo eficiente para o controle das diárias pagas pelo Estado. Já foi nomeada uma comissão que está trabalhando no assunto, devendo apresentar uma proposta até o final de julho.

Foi criada, também, uma comissão para estudar um melhor controle da pontualidade dos servidores. A proposta, até o momento, é a instituição do cartão de ponto eletrônico que, em princípio, seria instalado em todas as secretarias, para os funcionários abaixo do cargo de Secretário. A melhor solu-

ção para esse assunto também será apresentada até o final do mês.

O Censo dos Aposentados e Pensionistas, ainda em andamento e o Censo da Educação, que começou na última segunda-feira (12), também são medidas que o Governo adotou para melhor controle de pessoal e conseqüentemente, diminuição de gastos.

Veículos oficiais - Já está praticamente implantado em todos os órgãos do Governo um novo método para controle do consumo de combustível. Os antigos tickets estão sendo trocados por um cartão magnético. Todas as secretarias, órgãos e fundações têm sua dotação orçamentária para gastos com combustíveis. Por meio de um sistema de computador, essa dotação é repassada para os cartões, que são

abastecidos com a quantidade exata para o veículo. Cada motorista do Governo terá seu cartão magnético, personalizado e com senha. O serviço é disponibilizado pela Rodoticket, empresa que possui postos conveniados em todo o Estado.

O Estado iniciou, também, um processo para identificação dos veículos oficiais. A partir deste mês, os carros oficiais passam a circular com adesivos: nas portas, com a logomarca do Governo Popular e nome do órgão a que pertence o veículo; no pára-choque, com os dizeres "Patrimônio do Povo - Disque 800-3200". Espera-se, assim, que a população identifique e denuncie veículos oficiais que, por ventura, estejam sendo utilizados fora de seu horário de trabalho ou para fins ilícitos.

CÂMARA MUNICIPAL DE BELA VISTA-MS Resolução N° 014/99

Dispõe sobre Título de Cidadania e dá outras providências

A Câmara Municipal de Bela Vista, Estado de Mato Grosso do Sul, usando das atribuições que lhe são conferidas, Decreta e promulga a seguinte Resolução:

Art.1º - Fica concedido Título de Cidadão Belavistense ao Dr. AROLDO FERREIRA GALVÃO.

Art.2º - Fica a Mesa da Câmara autorizada a mandar confeccionar e providenciar a entrega do mesmo.

Art.3º - Esta Resolução entra em vigor na data de sua publicação, revogadas as disposições em contrário.

Sala das Sessões, 09 de julho de 1999

Renato de Souza Rosa - Presidente;
Pedro Martins Pires - 1º Secretário

Justificativa:

Dr. Aroldo Ferreira Galvão, natural de Uraí - Paraná. É Engenheiro Civil e de Saúde Pública, graduou-se em engenharia civil pela Universidade Estadual de Maringá em 1978. É Coordenador Regional da Fundação Nacional de Saúde em Mato Grosso do Sul.

Como Coordenador Regional da Fundação Nacional de Saúde, na medida do possível, sempre lembrou com carinho de Bela Vista, através de vários investimentos feitos, tanto na área de Saneamento Básico, como na Área de Saúde. Viabilizou junto ao Ministério da Saúde os recursos necessários para a ampliação, reforma e reaparelhamento nos Sistemas de Água do SAAE de Bela Vista, bem como, a construção dos Reservatórios R400, localizado na Rua São Geraldo (Quartel), R 100 (Costa e Silva), R100 (Bairro Água Doce), elaborou o aparelhamento do Laboratório de Análises Físico Químicas e Bacteriológicas do SAAE; Construção e o Aparelhamento do Centro de Saúde de Bela Vista. Iniciou a implantação do Esgoto Sanitário, com a construção das Lagoas de Tratamento, Elevatórias e Redes de Coleta de Esgoto. Com a criação de Poços Artesianos na área rural de Bela Vista, levou água potável à várias famílias nos Assentamento da Barra do Itá, Distrito Nossa Senhora de Fátima e Distrito Dama Cuê. Está viabilizando a criação de uma Usina de Compostagem de Lixo.

Informe TM

Porto Murtinho Toninho Ruiz

Aniversário

Quem completou seu primeiro aninho foi o filho do nosso amigo Ulpiano Jacquet, que atualmente vem assessorando a Câmara Municipal com seus conhecimentos legislativo.

A festa aconteceu no final da semana passada, o garotinho ANTONIO JACQUET NETO recebeu os amiguinhos para compartilhar a alegria e saborear deliciosos salgadinhos regados a muito refrigerante. Por lá presentes muitos amigos do casal Ulpiano e Marlene. Ao garotinho Antonio muitas felicidades!!!



Nosso amigo Ulpiano segura em seu braço o aniversariante Antonio Neto, aqui acompanhado pela esposa Marlene, Marilucy e Vereador Ailton Sanches (Presidente da Câmara Municipal)

Destaque Público



O Secretário de Governo Municipal em momento de descontração com sua namorada

Esta semana não poderia deixar de elogiar o jovem murtinhense. GIVANILDO BARROS VIANA, que atualmente vem exercendo a Secretaria de Governo da Prefeitura Municipal de Porto Murtinho, essa pasta equivale como se fosse o Primeiro Ministro ou Primeiro Secretário, Givanildo vem se destacando como o melhor Secretário de Governo da atual Administração, sem desmerecer os outros Secretários, mas ele com muita educação trata todas as pessoas, sem distinção de cor partidária, Givanildo é um jovem que todos os murtinhenses viram nascer e crescer no meio da gente e hoje ocupa um cargo de grande responsabilidade e exerce-o com muita competência. É filho de Plácida Barrios e Viana, jovem muito bem criado, educação que recebeu de berço e hoje se destaca no meio político administrativo.

A Prefeita está de parabéns por ter um Secretário de tão alta credibilidade e competência é por isso que sempre digo: os jovens murtinhenses precisam de oportunidades para mostrarem seu talento e serviço. Mais uma vez esse é um exemplo claro que não precisamos "importar" forasteiros para ocuparem cargos de confiança em nenhuma Administração pública em Murtinho, porque temos gente capaz no meio da comunidade, é questão de responsabilidade que o resto da nossa juventude sabe exercer. Por isto e por outras ao jovem murtinhense nato Givanildo vai o nosso abraço e muitas considerações, que continue dessa forma, com pulso firme e muita determinação na pasta que ora conduz.

Ex-Presidente do Rotary Club de Murtinho foi destaque em sua Administração

A Sra. Conceição Aparecida Montanheri, que presidiu o Rotary Club de Murtinho por dois mandatos, quebrou um tabu rotariano de homem sempre assumir a presidência daquele Clube de Serviço. Na sua gestão participou junto com o seu esposo Toninho Barreto de todos os Congressos realizados pelo Rotary Club Internacional, nesses Congressos sempre enalteceu o nome de Porto Murtinho, nessas viagens sempre relatou a situação do Rotary de Porto Murtinho, por isso os companheiros rotarianos lhe dedicam essa homenagem por exercer com tanta competência por dois mandatos a Presidência do Rotary Club de Porto Murtinho.



Sra. Conceição Aparecida Montanheri exerceu por dois mandatos a Presidência do Rotary Club de Porto Murtinho

Casa da Amizade tem nova Presidente

A Sra. Wilma Teixeira Favaretto assume a Presidência da Casa da Amizade. Ela é esposa do Sr. Matheus Cortez Favaretto, que assumiu a Presidência do Rotary Club de Porto Murtinho. Em seu pronunciamento a Sra. Wilma disse que não vai medir esforços junto aos companheiros e companheiras do Rotary para auxiliar os menos favorecidos, "sempre estaremos realizando campanhas de donativos e festas beneficentes para arrecadar fundos para esses fins". À Sra. Wilma e esposo Matheus sucessos na nova missão que ora assumem!!

Na foto ao lado a nova Presidente da Casa da Amizade, Sra. Wilma Teixeira Favaretto, no momento do seu discurso



ESPORTE

O Time da Câmara Municipal de Veteranos goleia impiedosamente o time de Veteranos do Fórum

O Departamento de Esporte do Município está realizando o "Torneio Copa América de Veteranos", o início foi no dia 07 de Julho nas dependências da Quadra de Esportes 'Mário Davi Andreazza', o primeiro jogo dos veteranos foi entre o time da Câmara Municipal x Fórum, foi entre o Legislativo Murtinhense contra o Poder Judiciário, onde saiu vencedor o time da Câmara que disparou uma goleada histórica contra o Fórum.

Quem abriu a contagem foi o Presidente da Câmara Municipal, Vereador Ailton Sanches, com lindo gol, onde o passe do Vereador Joel Alderete foi açucarado, Ailton recebeu com o

pé esquerdo e matou o goleiro no pé direito rolando de mansinho no canto esquerdo do goleiro Roberto Mendes, que foi buscar a bola no fundo da rede.

O placar final ficou assim "Câmara Municipal 06 x 01 Fórum (Tribunal de Justiça), pela partida entre os veteranos a gente vê só craque desfilando pela quadra. O jogo em si foi bastante movimentado, sempre os atletas procurando o caminho do gol, mas desde o início do jogo a equipe da Câmara dominou seu oponente, com toque de bola rápida e deslocamento meteórico dominou completamente a partida, tanto é que o placar do jogo definiu bem essa partida.

Mercado Americano

De Nelson Feres

"Indicado para as compras de sua casa, afinal quem sabe onde comprar é a dona de casa".

- * Produtos de primeira qualidade
- * Os melhores preços
- * Atendimento especial
- * Frios
- * Bebidas
- * Armarinhos
- * Roupas

Você Procura o Melhor? Vai encontrar no Mercado Americano

Tradição e Confiança

Rua Dr. Corrêa, 737 - "O Endereço da Economia" Porto Murtinho - Fone: (067)287-1211



Medicamentos e Perfumarias

Atendimento 24hs

(067) 287-1557

Rua Coronel Alfredo Pinto, 226 Centro - Porto Murtinho/ MS

Farmácia

Farmavida



DESTAQUES DE JARDIM Por Dia

UM CLICK



Da Equipe do Aeroclub de Jardim, na maior feira internacional de Aviação do Brasil em Sorocaba S. Paulo

Um Foco

BODAS DE OURO



Assis Scherer e Vergília, comemoraram 50 anos de casados no dia 9 de julho. Nossos Parabéns.

Parabéns



Na belíssima lagunense/jardinense Eliane Ferraz. Que nos seus 18 aninhos vem conquistando seu espaço por onde passa

Aconteceu

Nos dias 24,25,26,27 de junho/99 a maior Feira Internacional de Aviação do Brasil, em Sorocaba São Paulo, mais de 100.000 pessoas visitaram a Feira, aproximadamente 1.000 aeronaves foram expostas.



Ao Tenente Penrabel pela semana do bombeiro e seu excelente trabalho junto a sua equipe de bombeiros de Jardim. E um parabéns especial a sua simpática esposa, Rosângela que aniversariou semana passada. Nossos Parabéns

Casa do Fazendeiro
A Única Especializada no Ramo Agropecuário

De: José Miranda da Fonseca

Rua: Joaquim Murtinho, 91 - Centro - Porto Murtinho / MS
Fone: (067)287-1252

Garra Moto Táxi



**24 horas
É só Ligar**

(067)287-1508

Rua Dr. Corrêa, 584 - Centro
Porto Murtinho - MS

Indicador Profissional
Indicador Profissional

 **Advogado**

Sidnei Escudero Pereira
OAB/MS 4 908

Comercial: R. Tenente Bernardes, 602 - Centro
(067) 251-1501 - Telefax 251-1685 - Cel. 986-5353
Residencial: R. Jade, 101 - Vila Brasil - (067) 251-1653
Cep 79240-000 - Jardim - MS

 **Escritório de Advocacia**

Dr. Nelson Chagas
OAB/MS 2491-A OAB/PR 7312

Causas: Cíveis, Criminais, Administrativa e Trabalhista

Escrit.: R. Duque de Caxias, 679 - 439-1173 - Bela Vista - MS
R. Tenente Bernardes, 826 - 251-1721 - Jardim - MS
Residência: Rua Campo Grande, 657 - Vila Carrisão
Fone/Fax: 251-1721 - Jardim - MS

 **Escritório de Advocacia**

Heron dos Santos Filho
OAB / MS 7023

Juan Paulo Medeiros dos Santos
OAB / MS 7182

Av. Duque de Caxias, 607 - Centro - Tele Fax (067)251-1130
CEP 79240-000 - Jardim/MS

 **Advogados**

Dr. José Atanásio Lemos Neto
Dra. Luciana Branco Vieira

Atanasio@jardim.menthor.com.br

Jardim - MS - Rua Mal. Rondon, 638
Esc. 251-1245 - Res. 251 -1874/ 986-5042
Campo Grande - MS - Av. Mato Grosso, 3283 - Sta. Fé
726-2503 / 981-6397

 **Advogada**

Sheila Regina Lopes Dutra
OAB/MS 6449

Causas Cíveis, Trabalhistas, Direito de Família
Fone/Fax (067) 251-2194

Rua Ary Coelho de Oliveira, 201
Jardim - Mato Grosso do Sul

 **Escritório de Advocacia**

Dra. Vilma da Silva & Dra. Lucimar P. Veiga
OA /MS 2 574-B OAB/MS 7 454

Rua Cuiabá, 458 - Centro - (067) 439 - 1290
Bela Vista - Mato Grosso do Sul

 **Advocacia**

Dr. Marcus Antônio Ruiz

Causas Cíveis, Criminais, Contratos

(067) 251-1012

Rua 14 de Maio, 470 - Jardim -MS

JAVET AGROPECUÁRIA

A loja Amiga do Homem do Campo

Produtos Agropecuários em Geral
Vacinas - Sementes - Ferragens - Selaria

Veterinário de Plantão

IMPORTADORA E EXPORTADORA

Fax: (067) 439-1234 - Res. (067) 439-1933
Rua Barão do Ladário, 1755 - Centro - Bela Vista - MS



Poder Judiciário do Estado de Mato Grosso do Sul - Comarca de Bela Vista/MS

EDITAL DE PRIMEIRA E SEGUNDA PRAÇA

A Doutora Elizabete Anache, juíza de Direito da Comarca de Bela Vista, Estado de Mato Grosso do Sul, na forma da Lei, etc...

FAZ SABER aos que o presente Edital virem ou dele conhecimento tiverem, expedido nos autos nº 18/95 de CARTA PRECATÓRIA ORIUNDA DA 3ª VARA DA SEÇÃO JUDICIÁRIA DE MATO GROSSO DO SUL, extraída dos autos 94.7077-2 EXECUÇÃO DIVERSA requerida por CAIXA ECONÔMICA FEDERAL contra SEBASTIÃO ZACARIAS FILHO e OUTROS em trâmite por este juízo e Cartório Judicial, que nos dias 02/08/99 e 12/08/99, respectivamente às 14:30 horas no Edifício do fórum local, será levado à público pregão de venda e arrematação, a quem mais der e maior lance oferecer, os seguintes imóveis: A) Um lote de terreno suburbano determinado sob o nº 100-B, situado na 1ª circunscrição desta cidade, com área de 10.416,67 m² (dez mil quatrocentos e dezesseis metros e sessenta e sete centímetros quadrados) devidamente matriculado sob o nº 7.171. O referido terreno encontra-se situado próximo ao perímetro urbano desta cidade, não possui benfeitorias a especificar, bem situado, avalio com o valor de R\$ 8.000,00. B) 286,6568 hectares (duzentos e oitenta e seis hectares, sessenta e cinco ares e sessenta e oito centiares) de terras pastais e lavradas, da Fazenda "SANTA ELIZA", situada neste Município e Comarca de Bela Vista, no lugar denominado "NUNCA-TE-VI", proveniente das matrículas 4.485 e 4.519. A referida área é completamente formada com brachiária, cercada com postes de aroeira e cinco fios de arames liso, com cinco divisões, dois açudes, quatro hectares de canavial e cinco hectares de anapiés, possui eletrificação rural monofásica, mangueiro de tamanho grande construído de madeira serrada, com seis divisões, brete, embarcadouro, balança de marca Progresso com capacidade para 1.500 kg. E uma cobertura de telhas com aproximadamente 90m² (noventa metros quadrados de construção); uma caixa d'água com capacidade para 5.000 litros; encanamento de água distribuído em todas as dependências; galinheiro de madeira coberto de telhas, chiqueiro para ovelhas, chiqueiro para porcos; Uma construção de alvenaria próprio para depósito, coberto de eternit, piso cimentado com 240m² (duzentos e quarenta metros quadrados) de construção; Uma construção de madeira própria para galpão, coberto de eternit, piso cimentado, com 48m² (quarenta e oito metros quadrados); Um galpão todo aberto, coberto de sapé (artesanal), com esteio de aroeira, piso cerâmica, com uma churrasqueira de alvenaria, em perfeito estado de conservação, construção esta com 90m² (noventa metros quadrados) de área construída; Uma casa de moradia construída de madeira, coberta com telhas, piso cimentado, contendo dois quartos, varanda, banheiro, em bom estado de conservação; possui uma pista de laço e 10 coxos de madeira com 5 metros cada. Avalio a referida área considerando a sua localização, formação e benfeitorias, no valor de R\$ 800,00 por hectare, no total de R\$ 229.325,44, as matrículas encontram-se hipotecadas em favor do Banco do Brasil S/A. C) Um lote de terreno suburbano, determinado sob o nº 34, situado na primeira circunscrição suburbana desta cidade, com área de 62.500 m² (sessenta e dois mil e quinhentos metros quadrados), devidamente matriculado sob o nº 5.017 do RGI, desta Comarca. A referida área encontra-se situada no perímetro urbano desta cidade, próximo ao Conjunto Habitacional ERVA MATE, completamente formada, plana e toda cercada com postes e fios de arame liso, possui eletrificação; uma casa de madeira própria para moradia, coberta com telhas, piso cimentado, com uma pequena varanda; uma pequena construção de madeira própria para depósito e uma pequena construção de alvenaria, coberta de eternit própria para depósito; possui um pequeno pomar, um mandiocal, mangal e plantação de anapiés. Avalio a referida área considerando a sua localização, formação e benfeitorias, no valor de R\$ 35.000,00. D) Um lote de terreno suburbano determinado sob o nº 314, situada na segunda circunscrição suburbana desta cidade, foi penhorada 50% de uma área de 62.500 m² (sessenta e dois mil e quinhentos metros quadrados) devidamente matriculado sob o nº 2.270. A referida área encontra-se bem situada e formada, avalio com o valor de R\$ 8.000,00, valor referente aos cinquenta por cento e de R\$ 4.000,00. E) 50% (cinquenta por cento) de um lote de terreno suburbano determinado sob o nº 413, da segunda circunscrição suburbana desta cidade, com área de 43.500m² (quarenta e três mil e quinhentos metros quadrados), devidamente matriculado sob o nº 673. A referida área encontra-se bem situada e bem formada, avalio com o valor de R\$ 4.000,00. Cinquenta por cento desta avaliação, consta com o valor de R\$ 2.000,00. F) 50% (cinquenta por cento) do lote de terreno urbano determinado sob o nº 13-A, situado na Rua Voluntários da Pátria, nesta cidade, medindo dito lote 30,00 metros de frente por 30,00 metros da frente aos fundos em ambos os lados, devidamente matriculado sob o nº 5.776. O referido terreno não possui benfeitorias a especificar e não tem saída para o logradouro público, avalio com o valor de R\$ 2.000,00. Os cinquenta por cento acima solicitado consta com o valor de R\$ 1.000,00. G) 50% (Cinquenta por cento) do lote de terreno suburbano determinado sob o nº 364, situado na segunda circunscrição desta cidade com área de 5 hectares e 1.250 m² (cinco hectares e hum mil e duzentos e cinquenta metros quadrados), devidamente matriculado sob o nº 1.232. A referida área encontra-se bem situada e formada a qual avalio com o valor de R\$ 4.000,00. Os cinquenta por cento acima solicitado consta com o valor de R\$ 2.000,00. H) 25% (vinte e cinco por cento) de um prédio comercial de alvenaria coberto com telhas de fibra cimen-

to amianto tipo eternit de 6mm. Forro e laje, revestida por dentro e por fora com argamassa, com instalação elétrica dentro do padrão da Enersul e instalação hidráulica dentro da norma do SAAE, composta de três pisos, com os seguintes detalhes e benfeitorias: Piso e Comercial. Contém um hall de entrada, dois canteiros para plantas ornamentais, seis salas para escritórios, dois banheiros, um abrigo para automóvel, área de serviço e escadaria de acesso aos andares superiores, totalizando uma área de 162,13m² de construção por andar, perfazendo a área total de 486,39m² de área construída, 2º e 3º pisos são residenciais, contendo uma sala de estar, uma suíte, três quartos, dois banheiros, copa e cozinha, área de serviço e duas escadas, piso de carpetes e o respectivo lote de terreno urbano determinado sob o nº 42, quadra 20, setor 01, da Rua Antonio João, nesta cidade, medindo dito lote 300m². Devidamente matriculado sob o nº 5.961. OBS: Por um lapso o Sr. Oficial de Justiça realizou a penhora de 25% do prédio e não 1/3 pertencente ao executado Abraão Armoa Zacarias. Avalio o prédio em sua totalidade no valor de R\$ 60.000,00. Os 1/3 pertencente ao executado consta com o valor de R\$ 20.000,00. I) 50% (cinquenta por cento) de uma área de 579,40000 hectares (quinhentos e setenta e nove hectares e quarenta ares) de terras pastais e lavradas com a denominação de Fazenda "BOMFIN", situado neste Município e Comarca de Bela Vista, dentro dos seguintes limites e confrontações constantes na matrícula nº 5.610 do RGI desta Comarca. A referida área possui as seguintes benfeitorias: Um galpão de madeira modelo sobrado, coberto parcialmente de telhas e zinco com a medida de 225m² (duzentos e vinte e cinco metros quadrados), piso cimentado, duas divisões; Uma cocheira de madeira coberto com telhas, medindo 25x3; Um mangueiro, construído de madeira bruta, lampinado, com seis divisões, balança, embarcadouro, guilhotina coberto de eternit; Eletrificação rural com transformador de 30 kva; Uma casa de madeira, coberta com telhas, com 30m²; Um depósito de madeira aberto com telhas, com 20m²; Um chiqueiro para porco; Um galpão parcialmente fechado, com cobertura de eternit, com esteio de aroeira, com 100m²; Uma área de lazer coberto com telhas, piso cerâmica e calçada, com a medida de 7x8; Uma construção de alvenaria, toda forrada, com varanda, três quartos, piso cerâmica, sala, banheiro, guarda-roupa embutido, coberto com telhas, aproximadamente 300m² (trezentos metros quadrados); área parcialmente formada, toda cercada, três cochos cobertos, cinco açudes e atravessados pelo córrego Vacadiga. Todas as construções encontra-se em estado de deterioração por consequência do tempo. Avalio com o valor de R\$ 400,00 por hectare, no total de R\$ 231.760,00. Os cinquenta por cento acima solicitado consta com valor total de R\$ 115.880,00, consta hipoteca em favor de EDUARDO MACHADO MELO, ATANÁZIO DE ALMEIDA MELO e S/M, BANCO BRADESCO S/A e SÉRGIO REGO MIRANDA e S/M. J) 11.859m² (onze mil, oitocentos e cinquenta e nove metros quadrados) do lote de terreno urbano compostos pelos números 01, 02, 03, 04, 05 e 07 da quadra 289, com suas respectivas matrículas 8.545, 8.546, 8.547, 8.548, 8.549 e 8.551. A referida área encontra-se situada de frente para a Avenida Teodoro Sativa, avalio com o valor de R\$ 15.000,00; K) Parte do lote de terreno suburbano determinado sob o nº 290-A, situado na primeira circunscrição suburbana desta cidade, com área de 14.400 metros quadrados, devidamente matriculado sob o nº 1.188. A referida área possui como benfeitorias, uma construção de madeira, coberta com telhas, piso cimentado, com 80m² (oitenta metros quadrados) de construção; Uma cozinha, coberta com eternit, piso cimentado, com 9x8; Uma área de lazer exagonal, piso cerâmica, coberto de zinco; Uma casa de material com 30m² (trinta metros quadrados) de construção, piso cimentado; possui vários tipos de árvores frutíferas, cercado com balaustre aramado e formação de pastos, avalio com o valor de R\$ 18.000,00, consta hipoteca em favor de DR. RONER LOUBET DA ROSA; L) 50% (cinquenta por cento) de uma casa residencial construída de tábuas, piso cimentado, com quatro compartimentos, com 66,00m² (sessenta e seis metros quadrados), construída antes do exercício de 1966 e o respectivo lote de terreno urbano determinado sob o nº 55-A, quadra 08, Setor 01, da Rua 13 de Julho, medindo dita parte 17,00 metros de frente por 30,00 metros da frente aos fundos em ambos os lados, devidamente matriculado sob o nº 1.056. Atualmente o imóvel não possui benfeitorias a especificar a anterior acima especificada fora demolido, bem situado, com a rua asfaltada e situada na Área central desta cidade, avalio com o valor de R\$ 8.000,00. Os cinquenta por cento acima solicitado consta com o valor de R\$ 4.000,00; M) 50% (cinquenta por cento) de uma casa residencial de madeira coberta de telhas, com diversos compartimentos e um salão de madeira, coberto com telhas, próprio para comércio, perfazendo juntos a área de 102,50m². Construído antes do exercício de 1966 e a respectiva parte o lote de terreno urbano determinado sob o nº 55 quadra 08, setor 01, da Rua Antonio João, nesta cidade, medindo dita parte 13,00 metros de frente por 30,00 metros da frente aos fundos em ambos os lados, devidamente matriculado sob o nº 1.437. As construções acima especificadas foram demolidas e atualmente existe a construção de uma residência de alvenaria, com laje, recém construída, com 139,61m² (cento e trinta e nove metros e sessenta e um centímetros quadrados) de construção, toda murada, com garagem e uma churrasqueira, com a rua asfaltada, de esquina, situado no centro desta cidade, considerando sua localização e benfeitorias, avalio com o valor de R\$ 40.000,00. Os

cinquenta por cento acima solicitado consta com o valor total de R\$ 20.000,00. A presente avaliação consta com a soma total de R\$ 474.205,44 (quatrocentos e setenta e quatro mil, duzentos e cinco reais e quarenta e quatro centavos) e será corrigida monetariamente cinco dias antes do praxeamento. Dos autos consta os seguintes débitos com a Fazenda Municipal: A) Lote nº 55, quadra 08, setor 01 - matrícula nº 1.437, débito referente ao exercício de 1997, no valor de R\$ 169,16 (cento e sessenta e nove reais e dezesseis centavos); B) quadra 289, setor 04, lote 03 - matrícula 8.547, débitos referentes aos exercícios de 1997 e 1998, no valor de R\$ 19,12 (dezenove reais e doze centavos), lote 05 - matrícula nº 8.549, débitos referentes aos exercícios de 1995, 1997 e 1998, no valor de R\$ 148,29 (cento e quarenta e oito reais e vinte e nove centavos), lote 04 - matrícula nº 8.548, débitos referente aos exercícios de 1997 e 1998, no valor de R\$ 19,12 (dezenove reais e doze centavos), lote 01 - matrícula nº 8.545, débitos referentes aos exercícios de 1997 e 1998, no valor de R\$ 67,85 (sessenta e sete reais e oitenta e cinco centavos), lote 02 - matrícula nº 8.546, débitos referente aos exercícios de 1997 e 1998, no valor de R\$ 144,55 (cento e quarenta e quatro reais e cinquenta e cinco centavos), lote 07 - matrícula nº 8.551, débitos referentes aos exercícios de 1997 e 1998, no valor de R\$ 265,67 (duzentos e sessenta e cinco reais e sessenta e sete centavos). C) lote 42, quadra 20, setor 01 - matrícula 5.961, débitos referentes aos exercícios de 1996, 1997 e 1998, no valor de R\$ 919,87 (novecentos e dezoito reais e oitenta e sete centavos); D) lote 13/A, quadra 20, setor 01 - matrícula 5.776, débitos referentes aos exercícios de 1996, 1997 e 1998, no valor de R\$ 102,48 (cento e dois reais e quarenta e oito centavos); E) lote 100/B, quadra 100, setor 04 - matrícula 7.171, débitos referentes aos exercícios de 1996, 1997 e 1998, no valor de R\$ 650,54 (seiscentos e cinquenta reais e cinquenta e quatro centavos). Débitos Federais: A) imóvel de matrícula nº 5.610, está cadastrado em nome de GERALDO DE MELO, sob o nº 1921419-7, com área de 579,4 hectares, há débito parcial do ITR/94, não consta também o pagamento do ITR/97 e não sendo possível confirmar a entrega do DIAT/98 (Documento de Informação e Apuração do ITR), cujo prazo expirou 30/11/98; B) imóveis de matrículas nº 4.485 e 4.519, com áreas de 93,30 hectares e 188,35 hectares, respectivamente, estão cadastrados em nome de SEBASTIÃO ZACARIAS FILHO, sob o nº 2699820-3, com área total de 286,6 hectares, constam débitos em aberto referentes ao ITR de 94, 95 e 96, não constam a entrega do DIAT/97, não sendo possível confirmar a entrega do DIAT/98, cujo prazo expirou em 30/11/98; Em relação as matrículas abaixo descritas não foi possível a emissão de Certidão Negativa de Débitos, pelos seguintes motivos: A) matrícula 2.270 - Área 6,2 hectares - não consta entrega da Declaração do Imposto Territorial Rural em nenhum exercício (92, 94, 97 e 98); B) matrícula 1.232 - Área 5,1 hectares - não consta entrega de Declaração do Imposto Territorial Rural em nenhum exercício (92, 94, 97 e 98); BC) matrícula 1.188 - Área 1,4 hectares - Declarado em 92 em nome de Ciro Pereira e possui débito do exercício 92; não consta entrega de Declaração do Imposto Territorial Rural nos exercícios de 94, 97 e 98; D) matrícula 5.017 - Área 6,2 hectares - não consta entrega da Declaração do Imposto Territorial Rural em nenhum exercício (92, 94, 97 e 98); E) matrícula 673 - Área 4,3 hectares - não consta entrega da Declaração do Imposto Territorial Rural, em nenhum exercício (92, 94, 97 e 98); OBS: As informações relativas a possíveis débitos que por ventura estejam inscritos em dívida ativa da União são de competência da Procuradoria da Fazenda Nacional. Na ocasião do praxeamento dos imóveis serão vendidos a quem mais der a maior lance oferecer, ainda que por preço abaixo ao da avaliação. Não havendo expediente na data acima designada, esta realizar-se-á no mesmo horário e local do dia útil imediatamente seguinte. Caso os executados não sejam intimados pessoalmente para as praças, ficam desde já intimados, através deste Edital, das datas e horários designados para os praxeamentos. E para que ninguém alegue ignorância, foi expedido o presente edital, que será afixado na sede deste juízo e publicado na forma da Lei, com antecedência mínima de cinco dias antes da primeira praça. Dado e passado nesta cidade e Comarca de Bela Vista, Estado de Mato Grosso do Sul, aos onze dias do mês de Junho do ano de mil novecentos e noventa e nove. Eu, Samira Lopes, Escrevente Judicial o digitei.

Elizabete Anache - Juíza de Direito

EDITAL DE PROCLAMAS

Janilde Rosa dos Santos, Oficiala do Registro Civil desta cidade e Comarca de Bela Vista/MS., FAZ SABER a todos quantos o presente Edital de Proclamas virem, que apresentaram os documentos exigidos pelo Artigo 180 do Código Civil Brasileiro, Incisos I, II e IV, e pretendem se casar:

VICENTE ARRUA CANHETE e APOLONIA ORTEGA CÁCERES, ambos brasileiros, solteiros, residentes e domiciliados nesta cidade de Bela Vista/MS.; ele, pedreiro, brasileiro, natural de Caracol/MS., filho de Sérgio Canhete e Agustinha Arrua; ela, lides do lar, Paraguaia, natural de Bella Vista, Amambay - República do Paraguai, filha de Anania Ortega e Nicolassa Cáceres. Se alguém souber de algum impedimento, que se oponha na forma da Lei.

Bela Vista/MS., 12 de Julho de 1999
Janilde Rosa dos Santos - Oficiala

Anúncios Populares

Você quer vender ou comprar? E falta contato?

Aqui está a Solução de seus Problemas.

Seu anúncio aqui vale OURO.

- 01 publicação R\$ 3,00

- Acima de 03 publicações R\$ 2,00 cada

Anuncie: (067) 439-1410

N.M. Materiais para Construções Nossa Senhora Aparecida

Pensou em construir, reformar
Pense N.M. Materiais para
Construções Nossa Senhora
Aparecida do Sr. Nivaldo

Tintas; Materiais Elétricos;
Parafusos; Ferramentas;
Cerâmicas; Ferragens em Geral



Av. Laranjeiras, 369 - Centro - ☎287-1466 - Porto Murtinho/MS



Ultra-Med

Ultra-Sonografia Médica de Bela Vista e
Eletrocardiograma (laudo via fax de médicos especializados)

Dr. Gustavo Rafael M. Boccia

Dr. Renato de Souza Rosa

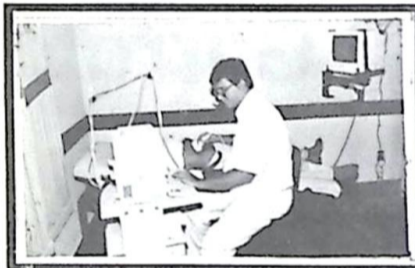

Ultra-Sonografia Abdominal;
Ultra-Sonografia Transvaginal;
Ultra-Sonografia Mamária;
Ultra-Sonografia Pélvica;
Ultra-Sonografia Renal;
Ultra-Sonografia Obstétrica.

Com Aparelho de
Última Geração

Rua Guia Lopes, 550 - (067) 439-1363
Bela Vista - MS - Cep. 79260-000



Solução para
sua Boa Visão

Lentes de Contato
Multifocais Miolight
Bifocal - Myoperal
Hirgal - Anti-reflexo
Anti-risco Transitions
Purobonato

Fone: (067) 251-2913

Av. Duque de Caxias 639 - Jardim - MS

Clínica de Olhos

Exames Oftalmológicos
Adaptação de Lentes de Contato
Cirurgia Ocular

Dr. José Maria de Calazans Ramos
CRM-MS 27.53 - CPF - 017.715.118-85

251-1694

Rua Tenente Bernardes, 608 - Centro - Jardim/MS

Dr. Fabiano Freitas Lopes Cançado



Cirurgião Dentista

Cirurgia Buco - Maxilo - Facial
Implantodontia
CRO - MS: 2314

Consultório: Av. Teodoro Sativa, 394
Fone: (067) 439-1965 - Bela Vista - MS

Fisioterapia e Reabilitação

Dra. Elisabete Alcalde Torres
CRE FITO 14003 - CPF 935220429-91

Convênios: FUSEX - Banco do Brasil;
UNIMED - Saúde Bradesco - Top Saúde

End. Consult. R. Guia Lopes, 562 - (067) 439 - 1286
End. Res. R. Guia Lopes, 458 - (067) 439 - 1272
Bela Vista / MS

JOCKEY CLUBE DE BELA VISTA

Promove G.P na distância de 400m nos dias 11 e 12 de Julho de 1999

Inscrição: R\$ 1000,00 Lance: R\$ 1000,00

1º Lugar: 70% - 2º Lugar 20% - 3º Lugar 10%

Treinador - 7% do jogo de seu animal

1 - AZULÃO 45kg	WALFRIDO	11 - DIABO LOIRO 42 kg	LANDOLFO
2 - PITOCA 42 kg	BRANDÃO	12 - TOTALQUINHA 30kg	QUELA
3 - LOVE 45 kg	JOÃO TERRA	13 - BONECO 35kg	QUELA
4 - BONNE 35 kg	JOÃO TERRA	14 - TOTALQUE 32kg	ZECA
5 - VENENO LENTO 40kg	NERCIE SERGIO	15 - PETIÇO LV	MAURICIO
6 - CAIPIRA 40kg	OZORIO	16 - LOIRO ATREVIDO 50kg	IRINEU
7 - TIAZINHA 43 kg		17 - MACHADINHO LV	MARCOS
8 - PETIÇO 35kg	BITA	18 - GAIVOTA 40kg	KICO CORREIA
9 - ANTA GORDA 45kg	BITA	INFORMAÇÕES PELO FONE 975-4836 (IRINEU)	
10 - COLIBRI 45kg	ALEXANDRE F GORDO		

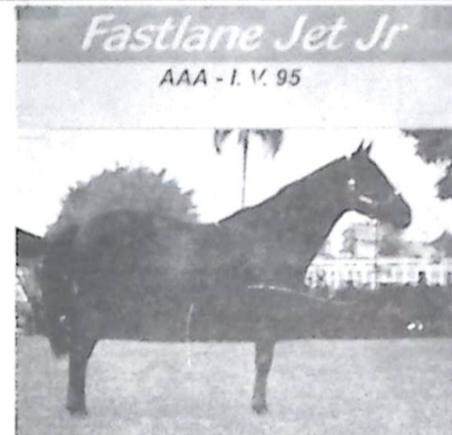

HARAS ARCOÍRIS

Antônio Carlos B. Guazzelli

Fazenda Campo Alegre - Caracol - MS - Fone: (067) 981-8665

Estará a venda durante
a EXPOBEL no Pavilhão
dos Equinos, 9 Potros
Quarto de Milha,
documentados,
para corridas,
laço e hipismo.

Liquigás

ACENDA E CONFIE

Agora em Jardim tem ...
Revendedora Liquigás

Atendemos em domicílio, inclusive
aos Sábados e domingos.

- Liquigás - ☎251-2020

Segurança e rapidez na entrega
em sua residência ou Supermercado

Av. Duque de Caxias, 635 - Jardim - MS



Compras, vendas e trocas
de veículos em geral

Carros novos de todas as marcas
Ford, Chevrolet, Volkswagen, Fiat

Consulte nossos preços

251-1282 / 423-4101

e 971-1262

Av. Duque de Caxias, 653 - Jardim - MS



Cirurgião Dentista

Dr. Gerardo Boccia
CRO-MS 1255

Membro da Sociedade Brasileira
de Reabilitação Oral

(067) 439 - 1087 - Res. (067) 439 1624 - Celular: 975 - 8160
Internet: gerardoboccia@uol.com.br

Rua Mario Van Den Boch -263
Cep: 79260 - 000 - Bela Vista /MS.

Edir Tavares Em:

Personalidades

Porto Murtinho

Momentos que marcaram na história de Porto Murtinho, Miss Porto Murtinho/99



Momento da coroação em que a Prefeita Myrian dos Santos faz à Miss Porto Murtinho/99



Miss Porto Murtinho/99, Rudneya Maciel e o modelo da Agência Elite (SP) Lorence Braga



Edir Tavares e o ator Luigi Baricelli, em que marcaram momento histórico nos 87 anos de Porto Murtinho



Rudneya Maciel (Miss Porto Murtinho/99), momento antes de adentrar no salão de festa do Grêmio dos St e Sgt

GAROTA IMPRENSA TUR/99

Definida a data do concurso que irá eleger o mais belo modelo de Porto Murtinho, Garota Imprensa Turismo, acontece no dia 14 de agosto a partir das 20:00 h. Uma iniciativa da Secretaria de Educação e Cultura com a produção de Edir Tavares.

O concurso será beneficente e voce pode trocar um ingresso por um agasalho ou alimentos não perecíveis.

AGRADECIMENTOS

Seguem aqui os nossos sinceros agradecimentos aos leitores e assinantes do Jornal Tribuna da Fronteira diário regional de Porto Murtinho tendo a frente Ivaldo Pereira e Maria Estela Velasquez Pereira, proprietários e diretores administrativos e em Porto Murtinho diretor e colunista Edir Tavares.



Este colunista e produtor juntamente com a Prefeita Myrian dos Santos e o ator global Luigi Baricelli



A morena típica sul-matogrossense Rudneya Maciel, momento em que foi aplaudida por toda sociedade murtinhense no baile da Miss

Palácio dos Sorvetes

Carlos e Marilei
Proprietários

Sorveteria Self-Service
Sorvetes, Lanches e bebidas

Entrega a Domicílio
8 anos servindo voce!

Rua Dr. Correa, 795 - Centro - ☎ 287-1258 - Porto Murtinho/MS



New Point City Danceteria 3º Milênio

Rua 15 de Novembro (antiga Apavel) - Bela Vista/MS
Horário: 23:00hs - Tel: 975-8266
Informação: Darley L. Matos

Esteio Agroveterinária

Tudo para Agropecuária

Rações - Medicamentos
Vacinas - Sal Mineral
Ferragens - Selaria

Consultório Veterinário

439-1167

Rua Barão do Ladário, 1363
Bela Vista - MS



Cinderela

Lanchonete e Conveniências

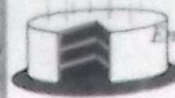

Encomendas e pronta entrega
Aos domingos churrasco

Pães - Bolos - Salgados - Doces

Rua 15 de Novembro, 338 - Centro
Tel: 439-1268

Adriana Calçados

Sapatos, botas, bolsas,
malas, chapéus e materiais esportivos

Rua Crispin do Rego - Centro
Tel: 439-1463



Fotos Coloridas
e Preto e Branco

Ademir Mendonça
Fotógrafo

975-2954

Casa de Carne Garrote

Carnes Especiais: bovina - suína - ovina

Aos Domingos frango assado com farofa
Carnes e linguiças

439-1068

Rua Duque de Caxias - Bela Vista / MS

Grêmio Pedro Rufino

Sua melhor opção em lazer

Quadra de Esportes
Piscinas - Saunas - Bar

Fone: 439-1339

CR Comercial Rio Verde

Garantia de
Qualidade

Vanderley B. Gonçalves

Tintas - Materiais Elétricos
Hidráulico - Parafusos
Ferramentas - Cerâmicas
Ferragens em geral

Rua Barão do Ladário, 1374
Fone 439-1127 (em frente ao Esteio)