DIÁRIO Tribuna da Fronteira
REGIONAL Ano: XXVI - Nº 2.074 - 07 e 08 de Agosto - Sábado e Domingo - R$ 1,00 - Fundador: Ivaldo Pereira
Porto Murtinho - Bela Vista - Jardim - Antonio João - Bonito - Guia Lopes da Laguna - Nioaque - Caracol

- Nosso recado -

Elenilson, superando limites

Pedro Pedreira

E o Soró chegou. Vencedor. Medalha de Ouro no peito. Medalha de ouro no coração, coração de menino, alma de gigante, flecha disparada pelas ruas e pistas do mundo disparada por um arqueiro chamado VONTADE.

Corre Elenilson, corre, na solidão das pistas de corridas só você e Deus e a vontade, vontade de superar limites.

E o limite maior não foram os troféus, as medalhas, os prêmios, não, não foi a superação dos limites impostos pelo meio, a origem humilde, a corrida contra o tempo, contra as injustiças, as imensas dificuldades, nem sempre o almoço ou o jantar, com os ingredientes necessários para o atleta, estavam disponíveis. Era preciso lutar.

Hoje não, as portas se abriram, você é um HERÓI, não um HERÓI de Bela Vista ou de Jardim, ou do MS, não, Soró, você é MEDALHA DE OURO, é herói nacional, sentimos orgulho quando ao responder a um repórter disse com aquele seu jeitão "sou de Bela Vista, no Mato Grosso do Sul", frisou bem, Mato Grosso do Sul. Nasceu em Jardim, criado em Bela Vista, muitos viram você correr pelas ruas da cidade, alguns até sorriam, outros se admiravam, e lembro, hoje, quando o nosso repórter Ubaldino Rodrigues fez a primeira matéria sobre você, em, 1989. E as palavras dele, "ele vai longe, o senhor vai ver". E vi.

Para mim, Soró, você é exemplo de LUTA, de DETERMINAçÃO, é um exemplo para os jovens, tudo é possível quando se tem VONTADE.

Receba as homenagens de uma cidade, de um Estado, de uma Nação, você merece tudo isto e muito mais, você merece não só pelas vitórias nas pistas de corridas, mas pelas vitórias conquistadas nos caminhos da vida, bom filho, bom irmão, bom amigo, BELA VISTA o recebe de braços abertos e coração aberto. TODOS NÓS, o povo.

1ª Dama entrega mais enxovais à gestantes carentes

Bela Vista - Nesta quarta-feira, dia 04, a 1ª Dama e Secretária Municipal de Promoção Social, Sra. Suely Loureiro da Rosa, entregou à gestantes carentes de nossa cidade mais um lote de enxovais para recém-nascidos. As futuras mamães beneficiadas, que residem nos diferentes bairros da cidade, são pessoas carentes previamente cadastradas no Programa de Apoio à Gestante, criado na atual administração e mantido pela Secretaria Municipal de Promoção Social desde o mês de agosto de 1997. Pág/08

1ª Dama Suely, a coordenadora das Creches, Tina Cardinal e o Vereador Gasco, com as gestantes carentes beneficiadas com enxovais

Comércio e Indústria de Bela Vista contam com o Banco do Brasil

Pedro Pedreira (da Redação)

Este assunto é muito complexo, nosso espaço é curto, mas na semana que vem teremos meia página para falar a respeito da atual situação do comércio e das poucas indústrias de Bela Vista. E do papel da Caixa Econômica Federal e do Banco do Brasil para o crescimento, modernização e mais geração de empregos. Ninguém discute que é o comércio o maior gerador de empregos em nossa cidade.

O Presidente FHC todos os dias fala a respeito do combate ao desempreo e de medidas para incentivar os pequenos e médios empresários. Todos os dias. Parece que o senhor Presidente está morando num país e os pequenos empresários em outro.

E o Banco do Brasil? E a Caixa?

Da Caixa não podemos dizer nada, não temos agência, tínhamos, foi fechada; o BB não, temos agência e das mais bonitas do Estado. Só que está faltando um pouco mais de CONFIANÇA, nestes tempos bicudos é muito difícil encontrar um pequeno empresário que não tenha tido problemas, seja com duplicatas protestadas, cheques devolvidos, inclusão do nome no SERASA, etc, tudo que pode ser SANADO, pagam-se as contas e limpa-se o nome. Tudo bem.

Conhecemos muitos empresários, políticos, safados, que deram o calote no BB, reportagens foram publicadas a respeito (revista VEJA), estes continuam a operar com o banco, possuem limites e ainda conseguem financiamentos.

O Presidente FHC quer o apoio e a colaboração dos pequenos empresários, sabe que a geração de empregos depende deles (a maior parte), sobretudo no interior, por outro lado, os pequenos querem o apoio do Governo, do Banco do Brasil (não favores), para desenvolverem os seus negócios. VOLTAREMOS AO ASSUNTO, COM CERTEZA.

BARREIRA MILITAR

O Exército está realizando exercícios de adestramento, no entroncamento da Rodovia Apaporé, há todas as noites, uma barreira para averiguações de veículos.

Nossos carros, quase todos os dias, passam por esta barreira, sempre solicitam documentos do veículo e pessoal.

Numa dessas noites, cansados, fomos interpelados, retrucamos que todos os dias passávamos por ali, fomos até ásperos como o militar, ele ma[illegible] calma e a educação, numa demonstração de que foi muito bem instruído.

Um deles chegou a dizer, "o senhor nos desculpe, mas agimos assim para a sua própria segurança". Um belo tapa de luva de pelica.

Este pequeno comentário é para isto, para elogiar os soldados do 10º RC Mec, pelo trabalho com educação, ética e muito respeito. (PP).

Detran desenvolveu Campanha Educativa de Trânsito em Bela Vista

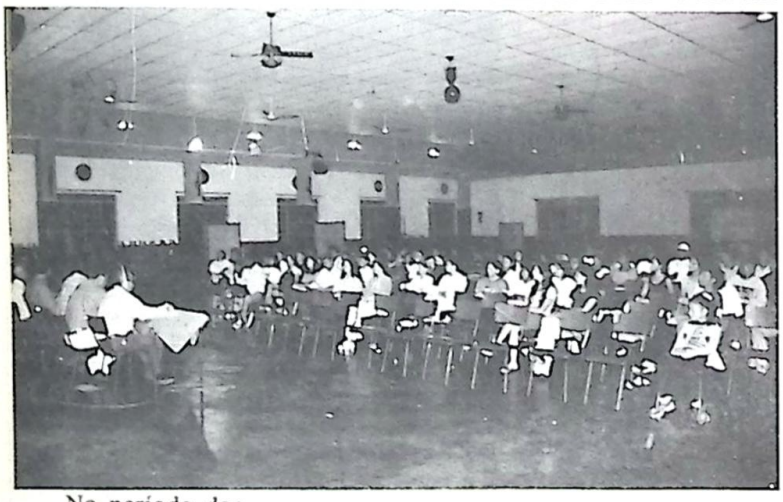

No período dos dias 03 a 06 do corrente mês o DETRAN-MS, em parceria com a Polícia Militar, realizou campanhas educativas sobre o trânsito em nossa cidade, através de encontros pedagógicos com educadores da rede pública e parti[illegible]ular de ensino, ati[illegible] sócio educativas no trânsito e debates sobre o tema "o papel da sociedade na formação do jovem para o trânsito". Página-08

Na foto acima um flagrante da palestra no Grêmio Pedro Rufino

Lions Club de Porto Murtinho com novo Presidente

No dia 31 de Julho aconteceu nas dependências da AABB a cerimônia de posse do novo Presidente das domadoras Maria Olinda Paniágua. Bastante concorrida a posse do novo Presidente daquele Club de Serviço, o Sr. Hugo Paniágua substitui o empresário Nelson Feres, com o slogam "Leonismo Trabalho Voluntário rumo ao III Milênio 1999/2000", em seu discurso de posse o novo Presidente ressaltou a importância do Lions Club em Porto e a nível internacional, um clube de serviço de alta credibilidade que tem certeza de que ajudará muita gente de menor poder aquisitivo para uma vida um pouco mais digna. Página-06

O ex-Presidente do Lions Club de Murtinho Nelson Feres empossa o novo Presidente Hugo Paniágua

Para sua comodidade
DISK GÁS 439-1130
Liquigás
Liquigás da Barão
Afonso Marin

Vereadores querem a permanência do Cabo Deluqui em Caracol

O Vereador Tirson Ferreira Leite, em requerimento aprovado no último dia 02, solicitou que seja encaminhado expediente ao Governador do Estado José Orcírio Miranda dos Santos, (ZECA DO PT), com cópia ao Secretário de Segurança Pública do Estado, Franklin Mashrua, solicitando que os mesmos viabilizem a permanência do Cabo PM Vitório Donizeti da Costa Deluqui, no comando do Destacamento da Polícia Militar de Caracol.

O Presidente da Câmara Municipal de Caracol, José Ordonês Alves, DUDU, disse que "a permanência do Comandante do Destacamento da Polícia Militar de Caracol, depende exclusivamente do Governador Zeca do PT, visto que até o presente momento não sabemos qual o motivo que ele está sendo transfendo. Página-05

Vereador Tirson Ferreira Leite

Vereador José Ordonês Alves

Regimento Antonio João - 10º RC MEC

Botas e Coturnos

Botas e Coturnos

O Exército e a Comunidade (Continuação)

13 a 21 de Julho de 1999 - Marcha Cívico-Cultural Retirada da Laguna

A 4ª Bda C Mec, sediada em Dourados/MS, reviveu no período acima, um dos feitos mais gloriosos de nossa Pátria.

Estandarte conduzido para Coluna de Marcha

Região da "Laguna" no Paraguai

Percorreu 213 Km em 7 dias, a pé, simbolizando a célebre "Epopéia da Retirada da Laguna" Terrível campanha de 35 dias (8 Maio a 11 Junho 1867) ocorrido a 132 anos, conforme o calendário abaixo:

DATA	EVENTOS	LOCAL
12 Julho/99	Concentração e Brifings 10º RC Mec	10º RC Mec
13 de Julho/99	Visita a Laguna - Travessia do Apa	Paraguai
	Visita ao Monumento Nhandipá e Cerimonia aos mortos na Batalha	Setor de Bela Vista
14 e 15 de julho/99	Deslocamentos: Faz.Sta.Rita - Faz.São Cândido - Faz.Lagoa Grande	
16,17 e 18 de julho/99	Deslocamentos: Faz.Imbirussu - Faz.Mimoso - Colocação de Marco Cemitério do Cambaracê - Cemitério dos Heróis - Travessia do Rio Miranda - Faz.Jardim	Setor de Jardim
19 e 20	Deslocamentos: Sítio Roda Viva - Faz.Buriti - Passo do Rio Canindé - Passo do Rio Nioaque	Setor de Nioaque
21 de Julho	Encerramento da Solenidade (Praça Principal de Nioaque)	

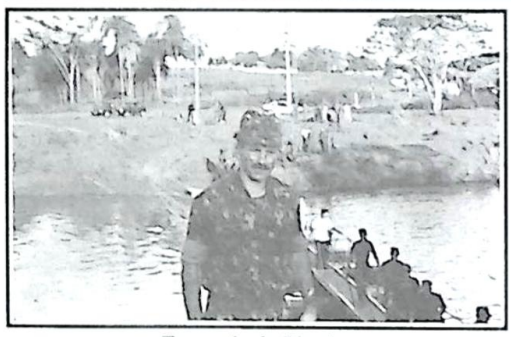

Travessia do Rio Apa

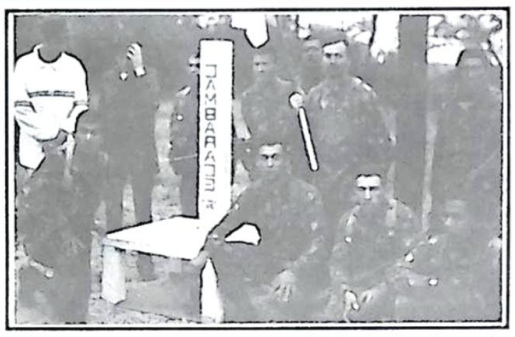

Inauguração do Marco no cemitério do Cambaracê

O trajeto percorrido pela "Coluna Cap Adelson" foi na medida do possível, fiel ao executado pela "Coluna Cel. Camisão" em 1867.

A medida em que a coluna percorria o trajeto, foram sendo identificados todos os sítios históricos narrados por Taunay em seu livro "A Retirada da Laguna". Fato inédito nunca antes revelado por quem quer que seja, a excessão do próprio Taunay.

Hoje, por uma graça divina e pela iniciativa do Cmt da 4ª Bda C Mec - Gen.Barroso, uma equipe do 10º RC Mec (Ten.Mattos e Cap.Adelson) reconheceu e guiou a coluna de marcha. Tal coluna, foi constituída de militares (das diversas OM da 4ª Bda C Mec) e civis (historiadores, escritores, pesquisadores e membros das comunidades: científica e estudantil).

Como consequência imediata, o acontecimento trouxe a lume e descerrou o véu que encobria tão bela página desta parte da história da humanidade.

Entrega solene de uma Bandeira Imperial que esteve na Retirada da Laguna

Sra.Otacilia Xavier Pires (1ª da direita para esquerda) neta do Cap.Pedro Rufino - Cmt 1º Corpo Caçadores a Cavalo

Outra consequência, foi a doação ao Exército Brasileiro, pelo Dr.Augusto Carlos F.Velloso e esposa, de uma Bandeira Imperial do Brasil. Segundo o Dr.Augusto Velloso, essa bandeira pertenceu ao "Visconde de Taunay" e esteve na "Epopéia da Retirada da Laguna".

O Dr.Velloso e sua esposa (parenta da esposa de Taunay), a convite do Cmt da 4ª Bda C Mec, compareceram ao encerramento da solenidade, no dia 21 de julho, em Nioaque. Na ocasião, estiveram presentes os Exmo(s) Sr(s): Cmt Militar do Oeste - Gen.Div Roberto Schifer Bernardi, Cmt da 9ª RM/DE - Gen Bda João Alexandre Filho e Cmt 4ª B Mec - Gen Bda Mauro Patrício Barroso, ocasião em rante o público presente, efetivou-se a entrega solene o P hão Imperial ao Exmo Sr.Comandante Militar do Oest mais alta autoridade presente.

Às entidades e personalidades que nos ajudaram a patrocinar o evento, os nossos agradecimentos!

Aos que, por esforço próprio participaram do evento, sem medir sacrifícios, e àqueles que nos prestigiaram, o nosso muito obrigado!

Ao Cmdo da 4ª Bda C Mec, pela inigualável iniciativa, os nossos cumprimentos!

O Melhor Atendimento da Fronteira

Posto da Barão

Combustível e lavagem + barato da cidade

R.Barão do Ladário - Telefax (0- -67) 439-1343 - Bela Vista/MS

Escritório de Agrimensura

Medição de áreas rurais e urbanas
Loteamento, Desmembramento, etc...

Alexandre Pinheiro Mascarenhas (Xandeco)

Escritório:
Rua Coronel Camisão, S/N
439-1015 - Cel. 975-8378

Residência:
Rua Coronel Camisão, S/N
439-1015 - Cel. 975-8378

Bela Vista - MS

Indicador Profissional

Escritório de Advocacia

Dra. Vilma da Silva & Dra. Lucimar P. Veiga
OAB/MS 2.574-B OAB/MS 7.454

Rua Cuiabá, 458 - Centro - (067) 439 - 1290
Bela Vista - Mato Grosso do Sul

Advocacia

Dr. Marcus Antônio Ruiz

Causas Cíveis, Criminais, Contratos

(067) 251-1012

Rua 14 de Maio, 470 - Jardim -MS

Escritório de Advocacia

Dr. Nelson Chagas
OAB/MS 2491-A OAB/PR 7312

Causas: Cíveis, Criminais, Administrativa e Trabalhista

Escrit.: R. Duque de Caxias, 679 - 439-1173 - Bela Vista - MS
R. Tenente Bernardes, 826 - 251-1721 - Jardim - MS
Residência: Rua Campo Grande, 657 - Vila Camisão
Fone/Fax: 251-1721 - Jardim - MS

Advogada

Sheila Regina Lopes Dutra
OAB-/MS 6449

Causas Cíveis, Trabalhistas, Direito de Família

Fone/Fax (0_ _67) 251-2194

Rua Ary Coelho de Oliveira, 201
Jardim - Mato Grosso do Sul

Advogado

Sidnei Escudero Pereira
OAB/MS 4.908

Comercial: R. Tenente Bernardes, 602 - Centro
(067) 251-1501 - Telefax 251-1685 - Cel. 986-5353
Residencial: R. Jade, 101 - Vila Brasil - (0_ _67) 251-1653
Cep 79240-000 - Jardim - MS

Advogados

Dr. José Atanásio Lemos Neto
Dra. Luciana Branco Vieira

Atanasio@jardim.menthor.com.br
Jardim - MS - Rua Mal. Rondon,638
Esc. 251-1245 - Res. 251 -1874/ 986-5042
Campo Grande - MS - Av. Mato Grosso, 3283 - Sta. Fé
726-2503 / 981-6397

Escritório de Advocacia

Heron dos Santos Filho
OAB / MS 7023

Juan Paulo Medeiros dos Santos
OAB / MS 7182

Av. Duque de Caxias, 607- Centro - Tele/Fax (067)251-1130
CEP 79240-000 - Jardim/MS

Expediente

Fundado em 20 de Fevereiro de 1972
Propriedade de: Maria Estela Velasquez Pereira
CGC 03.201.266/0001-90
Registro no Cartório de Títulos e Documentos nº 1.066

Diretora Administrativa: Maria Estela Velasquez Pereira
Redator-Chefe: Ivaldo Pereira
Departamento Comercial: Victor Hugo Velasquez Pereira

Administração e Parque Gráfico:
- Bela Vista/MS -
Av. Tribuna da Fronteira, 564 - 439-1410 - Fax:439-1544
Cx. Postal 23 - Cep. 79.260-000
- Jardim/MS -
Rua 14 de Maio, 342 - (067) 251-1669 (Sede Própria)
- Porto Murtinho/MS -
Praça Thomás Laranjeira, s/n - 287-1239 (Sede Própria)
- Bonito/MS -
Rua Monte Castelo, s/n (Sede Própria)
- Antonio João/MS -
Rua Bela Vista, 660
- Caracol/MS -
Av. Brasil, s/n - (067) 495-1198 (Sede Própria)

Assinaturas:
Anual: R$ 100,00- Semestral: R$ 50,00- Mensal: R$ 15,00
As opiniões emitidas nas matérias assinadas não representam necessariamente a opinião do Jornal, sendo de responsabilidade de seus autores.
Filiado: ADJORI e ABRAJORI

Brasil 500 anos: precisamos de um projeto nacional

O brasileiro é conhecido por sua capacidade de improvisar para ultrapassar os mais difíceis obstáculos que a vida lhe coloca pela frente diariamente. Se o meio efetivamente molda o ser humano, poderíamos explicar esta capacidade pelas dificuldades que, histórica e quotidianamente, são vividas por nosso povo.

A luta dos índios contra o extermínio, dos negros contra a escravidão, dos imigrantes pela adaptação, são exemplos de batalhas travadas.

Mas, a peleja contemporânea dos mais pobres pela sobrevivência é o maior exemplo de como este povo é lutador, brigador. Luta por emprego. Luta por um hospital, por uma escola, por um prato de comida todo dia. Mas é justa esta contenda diária? É humana esta condição de vida? Entendo que não. *O homo sapiens* social não surgiu para viver desta forma.

O Leviatã foi criado para defender o homem contra estas situações. A obrigação do Estado, portanto, é defender seu povo contra situações que desagradem sua vida, que o apartam da possibilidade de viver dignamente.

O relatório da Organização das Nações Unidas sobre o desenvolvimento humano demonstra a necessidade de o Estado Brasileiro assumir esta responsabilidade e construir um projeto que inclua os milhões de brasileiros que vivem à margem, numa eterna guerra pela vida. Nos encontrarmos na posição de oitava economia mundial, mas os índices de pobreza e sonegação de renda que possuimos, são uma vergonha mundial. É uma realidade que não pode agradar nem permitir que qualquer governante deste País cruze os braços encarando esta realidade como um mero fatalismo.

É necessário que nos unamos numa cruzada pela melhoria da qualidade de vida de nosso povo. Poucos terão que abrir mão de parte de sua riqueza e de seus lucros. Mas muitos, milhões ganharão com o resgate da cidadania. Aos governos, cabe o papel de catalizador, de gerenciador deste projeto. À sociedade é reservado o papel de propulsora. Não há possibilidade de construção de qualquer projeto nacional sem o engajamento de toda a sociedade civil.

Os empresários podem contribuir com a redução de suas margens de lucro e a contratação de mais trabalhadores. Aos bancos, caberia a redução drástica de seus ganhos e maior contribuição para o financiamento de programas sociais. Aos governos, o investimento pesado em obras de infra-estrutura no setor rural, por meio da reforma agrária e de uma política agrícola séria além da redução de alguns impostos que incidem sobre a produção. **Aos trabalhadores, a diminuição da jornada de trabalho, com a preservação de seus salários, desde que essa medida reverta-se obrigatoriamente em novas contratações.**

Às ONGs, inúmeras existentes no País, caberia função de aglutinar um voluntariado nacional para tocar vários projetos nas áreas de saúde, da educação informal e para o trabalho, do cooperativismo, enfim, de diversos setores que contribuem para a inclusão social.

Mas, para tudo isso acontecer, é preciso que se dê o pontapé inicial. Bom seria se o Presidente da República o fizesse. Mas, como não podemos esperar mais, proponho à todos os governadores que tomem para si esta responsabilidade para que comecemos a construção deste projeto nacional. A partir das diversas experiências existentes nas unidades federadas, poderemos construir um projeto de desenvolvimento econômico e social que dignifique-nos como governantes e resgate a cidadania para milhões de brasileiros, levando o País para a ponta do desenvolvimento humano. Este é o nosso desejo. Esta é a nossa luta.

José Orcírio Miranda dos Santos, Zeca do PT
Governador do Estado de Mato Grosso do Sul

Prefeito de Antonio João paga servidores pessoalmente

Falando com Dácio é uma iniciativa que obtiva melhorar o atendimento do poder público

O Prefeito Dácio Queiroz Silva, fez dia 04, mais uma etapa do pagamento do funcionalismo municipal, recebendo pessoalmente os servidores da Prefeitura para pagar os salários. "Falando com o Dácio" é um procedimento adotado semestralmente, realizado por Dácio desde que assumiu a Prefeitura em 1997. A finalidade é conscientizar o funcionalismo sobre a importância dos salários em dia e falar das ações governamentais para os próximos seis meses.

Recebendo os servidores em grupos de até dez pessoas, o Prefeito enfatizou que a proposta de trabalho é rever cada funcionário, receber sugestões pessoalmente, ouvir reivindicações de trabalho é rever cada funcionário, receber sugestões pessoalmente, ouvir reivindicações e buscar idéias para melhorar ainda mais as ações do Executivo. "Muitos servidores gostariam de falar diretamente ao Prefeito, criticar ou dar sugestões e esse é o momento oportuno, porque antes de ser Prefeito somos amigos", afirmou Dácio.

Servidores dos mais diferentes setores conversaram com o Prefeito e falaram de questões administrativas, criticaram pontos que precisam ser melhorados e apresentaram sugestões para tornar a máquina pública mais eficiente. "Estou aqui para ouvir, pois também sou funcionário, quero que vocês me ajudem a administrar", garantiu Dácio aos servidores. Entre os questionamentos do funcionalismo estava a cobrança da taxa de manutenção das contas bancárias. O fim da taxa de iluminação também foi abordada pelos servidores.

Com a entrevista pessoal o Prefeito espera melhorar o desempenho da administração municipal. "Quando forem elogiar, queremos que façam para todo mundo, mas se houver crítica quero que façam para mim, pediu o Prefeito aos funcionários. Os servidores apoiam a iniciativa e destacam a oportunidade de terem momentos de conversa franca com Dácio Queiroz.

Prefeito de Antonio João Dácio Queiroz Silva

Além do pagamento que é feito em dinheiro, o Prefeito faz questão de cumprimentar cada funcionário da Prefeitura e saber o nome, onde trabalha e como está sendo desenvolvido o trabalho e cada setor. A cada grupo, Dácio explica que a prioridade da administração tem sido o salário em dia - na maioria das vezes pago dentro do mês trabalhado, compra da merenda escolar, remédios e assistência social. O pagamento começou a ser feito segunda-feira e terminou dia 05. (AIAJ)

Secretário Municipal de Administração presta informações na Câmara

Secretário Municipal de Administração, Ramão Aparício Areco

Bela Vista - Atendendo a convocação da Câmara Municipal, formulada através de requerimento de autoria dos Vereadores Israel Chamorro da Rocha (PMDB) e Isabella de Moraes Pinheiro Murano (PSD), o Secretário Municipal de Administração, Ramão Aparício Areco, compareceu ao Legislativo Municipal na sessão ordinária da última segunda-feira, para dar informações a respeito dos serviços prestados à Prefeitura pela empresa do Sr. Francisco Hilário Ferreira.

Os Vereadores autores da convocação e alguns colegas solicitaram uma série de informações e esclarecimentos ao Secretário, relacionados a terceirização dos serviços públicos municipais, a exemplo dos setores em que são utilizados funcionários da empresa, os tipos de serviços prestados e o número de empregados que estão à disposição do Município, os quais, de acordo com as informações do Secretário, somam 80 (oitenta).

Ramão Aparício Areco respondeu as indagações dos Vereadores, assegurando que todos os procedimentos relacionados à terceirização dos serviços foram realizados dentro da mais perfeita ordem e legalidade. O proprietário da empresa, que acompanhou o Secretário nas suas explicações aos Vereadores, também assegurou que todos os trabalhadores estão totalmente legalizados e com seus direitos em dia e assegurados. Ao final das explanações, o Presidente da Câmara Municipal, Vereador Renato de Souza Rosa agradeceu a presença do Secretário naquela Casa de Leis, salientando que os Vereadores simplesmente estavam exercendo uma das suas principais atribuições, que é a fiscalização de todos os atos do Poder Executivo.

Governo assina acordo para pagamento de precatórios

Pagamento do ICMS não-repassado ao Município em 94 será em 12 parcelas e começa em novembro deste ano

O Governador José Orcírio Miranda dos Santos (Zeca do PT), assinou esta semana, na Associação dos Municípios (Assomasul), acordo que prevê o pagamento dos precatórios (dívidas reconhecidas pela Justiça), referentes a repasses atrasados do Imposto sobre Circulação de Mercadorias e Serviços (ICMS). Conforme correção feita até setembro de 1997, o Estado deve R$ 23.185.363,10 em ICMS que não foi transferido a 15 municípios em 94. Esse montante precisa ser corrigido pelo IGPM (Índice Geral de Preços de Mercado) da Fundação Getúlio Vargas, mais juros de 0,5% aos mês.

Com a assinatura do protocolo, o governo passa a calcular a parte que cada Município tem direito. De acordo com o Presidente da Assomasul, Enelvo Felini, Prefeito de Sidrolândia, a dívida começa a ser paga a partir de novembro deste ano. Será dividida em 12 parcelas, conforme ficou acertado com os Prefeitos.

Zeca do PT destacou que o protocolo assinado é uma demonstração que a governabilidade do Estado foi construída, através de entendimentos com a Assembléia Legislativa e os Municípios, sem a necessidade de qualquer ato espórito, "na base de toma lá-dá-cá".

Presente à cerimônia, o Presidente da Assembléia Legislativa, Deputado Londres Machado, analisou a administração do Governo Popular, que, segundo o parlamentar, vem transformando o parlamento estadual em importante local para debater e encontrar soluções para superar os problemas de Mato Grosso do Sul.

A negociação em torno do pagamento dos precatórios, em função da dificuldades econômica enfrentada pelo Estado e conseqüentemente pelos Municípios, foi lembrada pelo Presidente da Assomasul, Enelvo Felini como a principal responsável pelo acordo. O Prefeito observou o desempenho do Secretário de Estado de Fazenda, Paulo Bernardo Silva, como fundamental para o fechamento do protocolo como os Municípios.

O empenho do governo estadual em respeitar Constituição, repassando os ICMS atrasados de 98, sem que fosse preciso acionar a Justiça, também foi ressaltado pelo presidente da Assomasul.

Acontecendo em Jardim

Por: Katia Dias

ENTREVISTANDO

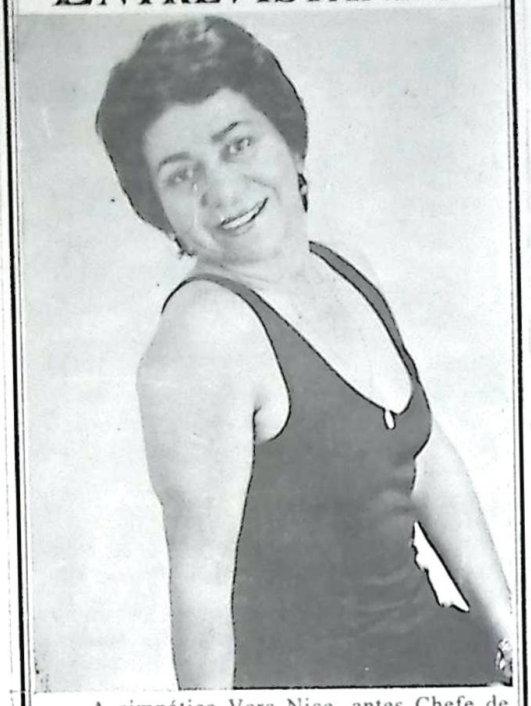

A simpática Vera Nice, antes Chefe de Arrecadação e Fiscalização, agora Delegada por competencia. Formada em Letras e está em nossa cidade há oito anos.

TF - Como voce vê a política do município?

VERA: Vejo uma boa administração, com os pagamentos em dia.

TF - Voce que é uma pessoa muito ocupada e aqui em Jardim tem belos lugares turísticos; nos fins de semana quando está com seus filhos Priscila e Victor, onde costuma ir?

VERA - Gosto muito de ir ao Balneário Municipal. O local é tranquilo onde fico perto da natureza. O acesso até lá é mais fácil.

TF - Na noite onde marca presença?

VERA - Não costumo sair a noite, sou super caseira, gosto de ficar em casa lendo um bom livro.

TF - E quando está em férias voce gosta de viajar?

VERA - Nas minhas férias gosto de ir para o Rio de Janeiro na Praia de Maricá, porque é um lugar tranquilo.

TF - Um livro que gosta de ler.

VERA - Sucesso sem Limite - De Og Nanpino

TF - Uma música.

VERA - Acho lindo Borbulhas de amor com Fagner.

TF - Qual a sua religião?

VERA - Católica.

TF - Personalidade:

VERA - Sou totalmente objetiva.

TF - Amizade:

VERA - Tem pessoas que ainda posso confiar, são verdadeiras amigas.

TF - Amor

VERA - Estou sozinha

TF - Mensagem:

VERA - Que a mulher profissional batalhe por seus direitos, fazendo as coisas certas sendo discreta e prática.

PIK TOTAL

O salão **GOLDEM HAIR** oferece **50%** de desconto no corte de cabelo para quem levar esse anuncio (recorte - Marli Só Cabelos). Participe: Só vale com a folha do dia.

** Ela dá 20 cortes de cabelo para quem levar um filhote de Poodle para ela.*

Astrologia

A semana é do amor.
Segunda à segunda,
Em cima em baixo,
Em pé e sentado,
Por dentro e por fora,
Na cabeça e no coração.

PIADA DO DIA

O cúmulo da inocência, da sacanagem e da rapidez, fechar a gaveta e largar a chave dentro.

O que é que é

Pão de forma com gergelim, maionese, ovo, alface, queijo, presunto, mostarda, kat-chup e uma banana enorme no meio.

(Resposta na próxima edição)

RECADO DO CORAÇÃO

Anonimato

Lembra aquele beijo que te dei, nunca mais esquecerei, e voce?

Quero ver não! Passe o tempo que passar, amei, apaixonei. Te adoro! E vou beijar mais...

Falando em nós

- É muito rápido o pensamento, mais ainda a inteligência, a mídia chegam lá.

- Um dia qualquer irão superar o impacto da vida, tudo que aprendemos bastará a paz.

- Seremos alguém se conectarmos com Deus sem sairmos de nós mesmos.

- O maior compromisso que temos é a nossa fé.

- Incorreto acreditar que pensam como voce ou que haja qualquer vício usando outras pessoas para seu prazer. Seja voce.

- O importante é que importa.

- A maior culpa antes que tudo é humana; pois desde a existência somente os homens mentiram.

- As técnicas jamais chegaram a perfeição da natureza, por mais que se estude.

- Ninguém é obrigado a aceitar as regras, temos o dever constante de ser feliz, pois faz parte da vida de Deus e de voce.

HUMOR

Segunda: Estou feliz;

Terça: Não falem comigo;

Quarta: Por favor deixem-me morrer...

Quinta: A vida lentamente infiltra-se em meu corpo;

Sexta: Grande expectativa;

Sábado: Alegria geral...

Psicologia

Hoje vamos falar um pouco da intimidade feminina.

Tenho um namorado carinhoso e atencioso, que me faz arrepiar. Estamos juntos há oito meses, mas nunca cheguei ao orgasmo com ele. (M.A.M).

Quando a pessoa tem sonhos eróticos, o parceiro pode ser carinhoso mas falta complementar esse desejo, onde está a falha? Nesse caso tem que ser resolvido entre voces com muito diálogo. (Dr.João Carlos O.Moraes - Ginecologista formado na U.F.M.S)

Tenho um namorado que quando está comigo não me dá folga, nem sempre consigo chegar ao orgasmo, tenho que fingir para ele não continuar. (L.R.S)

Nesses casos tem que haver muita conversa entre o casal pois se isto continuar, voce pode acabar se traumatizando. Se por acaso não chegarem a algum acordo não há motivos para continuarem juntos. Psicologicamente voce querendo ou não terá problemas.

(Dra.Maria Lúcia - Psicóloga, formada na U.F.M.S)

SUGESTÃO

O que voce gostaria que fosse publicado nessa sessão. SÓ QUERIA SER FELIZ.

- Anuncios de empregos;
- Fatos e Boatos.

Esse espaço será reservado para voce que lê nossa coluna social, se voce por acaso ficar sabendo de alguma fofoca, fale conosco.

- Divulgações - Fique mais perto de seu consumidor anunciando nessa coluna social.

Recepção: Rua 14 de Maio, 342 - ☎251-1669. Falar com Beniza R.Ribeiro.

Posto Shell Jardim

É do amigo Willian.
Atendimento 24 horas, tem conveniências

Atende com Cartão Visa e Visa ELECTRON

"QUALIDADE NO COMBUSTÍVEL E ATENDIMENTO"

☎251-1920

Av.Duque de Caxias, 821 - Centro - Jardim/MS - CEP 79240-000

VANDER GÁS

Uma empresa bem conceituada pelo amigo *Vanderlei A.da Silva*

Entrega com rapidez e eficiência

Av.Marechal Rondon, S/N
Saída para Bela Vista
☎251-2431 - Jardim/MS

BALNEÁRIO DO ASSIS

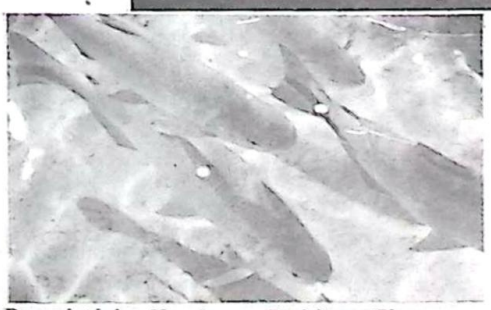

Compete a voce descobrir e se maravilhar

Situado as margens do Rio da Prata, distante 26 Km da sede do município pela estrada de Porto Murtinho. Oferece áreas para camping, esporte e lazer com deliciosos banhos. Destaque para a observação da flora e fauna

Proprietária: *Henriqueta Rodrigues Shere* - ☎*251-1523 ou 251-2359* - *Jardim/MS*

A DIFERENÇA ESTÁ AQUI!

POSTO PESCADOR

Porto Murtinho/MS - Brasil

Abastecimento - Troca de Filtro e Oléo - Lavagem e Lubrificação Completa de Carro, Caminhão e Lanchas - Conveniência 24 horas

Vereadores querem a permanência do Cabo Deluqui

João Carlos Velásquez

CARACOL - O Vereador Tirson Ferreira Leite, em requerimento aprovado no último dia 02, solicitou que seja encaminhado expediente ao Governador do Estado José Orcírio Miranda dos Santos, (ZECA DO PT), com cópia ao Secretário de Segurança Pública do Estado, Franklin Mashrua, solicitando que os mesmos viabilizem a permanência do Cabo PM Vitório Donizeti da Costa Deluqui, no comando do Destacamento da Polícia Militar de Caracol.

Tirson justificou que "o tempo que lhe é designado era pouco, para falar das qualidades do Cabo Deluqui e que principalmente, dos fatores que influem, para que a comunidade caracolense, tente sensibilizar as autoridades acima citada, a não transferirem o Comandante Deluqui de nosso município".

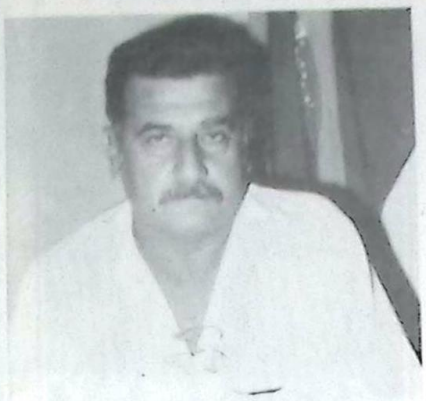

Vereador Tirson Ferreira Leite

Transferência estranha

Em sua justificativa, o Vereador Tirson Ferreira Leite, disse "que é um tanto estranha a transferência de Deluqui, ninguém sabe ao certo quais foram os motivos que levaram à transferência de uma pessoa que tem um trabalho significativo e eficiente para Caracol.

Todos conhecemos o Governador Zeca do PT - prosseguiu Tirson e todos sabemos como governa o PT. Zeca sempre pautou pelas suas características muito peculiares aos programas do Governo Popular do MS, sempre colocando a população a par da situação, explicando, discutindo-as com a sociedade. Nos é estranho e para a população mais ainda a transferência de Deluqui, do nosso meio".

O melhor é a permanência de Deluqui

"Ora, no momento em que estamos vivendo hoje, com a violência sendo pautada nos noticiários, telejornais e vários setores de comunicação, estão nos tirando o "XERIFE", o "TEXAS RANGER", aquele que impõe o respeito e quem faz cumprir a lei. Até mesmo as ações de seu trabalho, por várias vezes foi motivo dos mais diversos elogios, desta casa de Leis é por isso, que solicito o empenho das autoridades estaduais a conservar o que é melhor para a nossa sociedade. E o melhor é a permanência de Deluqui, aqui em Caracol", finalizou Tirson.

Dilvar "Secretaria Geral cumpre o seu papel"

CARACOL - A ação diretiva é, em muitos casos uma ação persuasiva de auxílio mútuo, de colaboração, visando sempre a formação de espírito de grupo, de espírito de equipe. Assim, em todos os trabalhos que tive a oportunidade de ser o dirigente, sempre me coloquei no lugar dos auxiliares, para que os pudesse conduzi-los bem.

Quando assumi a Secretaria Geral, desta Prefeitura a convite do Prefeito Dilmar, muitas pessoas duvidaram de minha capacidade de direção ou chegja como queiram, porém o altíssimo poder de solidariedade que possuo me deu a capacidade conciliadora para evitar ou suprimir desinteligências. Creio que dirigir, não apenas mandar, nem impor trabalho aos outros, mas é ainda solicitar aos outros a colaboração necessária. É colaborar o próprio chefe com os seus dirigidos.

A isso chamamos sentimento mútuo de auxílio, que os egoístas (que me criticaram) geralmente não vê, pois o isolamento impede a compreensão de tais verdades. Como dirigente de um órgão público, tenho sob a minha direção centenas de pessoas, que já conviveram, tenho certeza disso (através do depoimento de alguns deles), com chefes cruéis que se constituíram geradores de conflitos, de incidentes e de fadiga profissional.

Sei que o meu bom senso me poupará de atitudes semelhantes e desvios perigosos ao extremo, já que o homem tem acentuada tendência para, atingir determinadas altitudes - subir à cabeça a mania das grandezas.

Sou uma pessoa equilibrada e sensata

Dilvar da Silva Leite

que sabe, que o cargo que ocupo no momento é passageiro, por isso desde o princípio, atendo desde o mais humilde cidadão caracolense, ao mais abastado, com o mesmo respeito, pois, são eles que pagam o meu salário e dos demais funcionários.

Quero aproveitar a oportunidade para me colocar à disposição de todos que por ventura foram mal atendidos nesta administração, ou não atendidos, pois desde o princípio da administração "Semeando o Futuro", procuramos dar ao povo caracolense, o que ele merece, RESPEITO.

Dilvar da Silva Leite

Dudu: "A permanência de Deluqui, em Caracol dependo do Governador Zeca do PT

Vereador José Ordonês Alves

O Presidente da Câmara Municipal de Caracol, José Ordonês Alves, DUDU, disse que "a permanência do Comandante do Destacamento da Polícia Militar de Caracol, depende exclusivamente do Governador Zeca do PT, visto que até o presente momento não sabemos qual o motivo que ele está sendo transferido.

Para muitos aqui de Caracol o Cabo Deluqui é um Herói, basta aqui lembrarmos o seu ato de bravura, ou melhor de heroísmo, quando tentou salvar aquela criança que foi jogada na privada, fazendo respiração boca-a-boca. Da criança que caiu em um poço cheio de abelhas e ele entrou lá para salvá-lá, mesmo sabendo que estava correndo risco de vida, a qual faz parte de seu trabalho.

São inúmeros os seus atos de bravura, sem falarmos no serviço, preventivo que ele faz nas escolas nos períodos noturnos, para que não haja o consumo de drogas, na comunidade escolar.

Enfim, são inúmeras as qualidades de Deluqui e é por essas qualidades que a nossa comunidade sente desolada e principalmente sem entender a transferência de Deluqui, aqui de Caracol. Pedimos ao Governador ZECA DO PT, ao Secretário de Segurança, que revejam suas ações e que façam a vontade que a população caracolense tanto deseje, que é a permanência de Deluqui, já que este povo o elegeu (ZECA), quer ser ouvida agora e podê-lo receber sempre de braços abertos como até hoje vem acontecendo", finalizou Dudu.

Drogalider tem novo proprietário

João Carlos Velásquez

Caracol - O Empresário DANIEL PALOMARES, adquiriu recentemente a DROGARIA DROGALIDER, situada à Avenida Brasil, 120, no centro da cidade de Caracol e que em breve passará a ser denominada DROGARIA BRASIL.

Segundo Daniel, "estamos aqui para atendermos melhor a comunidade caracolense, que é característica de nossas empresas, procurando sempre contentar cada vez mais a nossa clientela e abrir um leque de opções e de vantagens para os nossos clientes.

Além do horário comercial que atendemos, todas as pessoas que necessitarem de algum medicamento é só procurar-me na minha residência, que é em frente do Hospital, a qualquer hora da noite ou feridao que estaremos prontos para atendê-los. Estamos, ainda, fazendo entrega à domicílio, aplicações de injeções nas residências. Essas novas opções são para agradar a nossa clientela e dar um atendimento melhor, aprimorando assim a qualidade.

Como estou fixando residência, novamente aqui em Caracol, estamos com um prazo promocional de 60 dias, no cheque, para os nossos clientes pagarem seus medicamentos adquiridos em nossa Drogaria.

Estou feliz por estar novamente convivendo no seio da comunidade caracolense", finalizou Daniel.

Caracol hoje está sendo melhor servida na qualidade e na experiência da DROGARIA BRASIL.

SM Materiais de Construção
Comércio Varejista de Material de Construção em geral
Veio para vender mais barato
Venha conferir...
251-1015
Av. 11 de Dezembro, 163 - Centro - Jardim - MS

DROGARIA BRASIL (LÍDER)
Qualidade, bom atendimento e experiência
Aplicações de Injeções; medicamentos; perfumaria em geral
VOCE CLIENTE EM 1º LUGAR
Av.Brasil, 120 - ☎(0xx67) 495-1197 - Caracol-MS

Venha com a gente tomar o Tereré!
- Erva Mate Tradicional
- Chá Mate
- Erva Mate Tipo Crioula
- Erva Mate Sabor Menta
- E Kit Tereré
Erva Mate Santo Antônio
Santo Antônio Ind. Com. Imp. Exp. De Alimentos Ltda
Rua Rio Branco, 84 - Centro - Ponta Porã / MS
Fones: (0- - 67)431-1902/1429 - Fax: (0- - 67)431-1948

Posto Pantaneiro é o grande campeão do Torneio de Férias de Futsal de Porto Murtinho

Porto Murtinho

Além do Campeonato de Veteranos de Futsal, também foi realizado pelo Departamento de Esporte do Município, onde o responsável é o Helio Neure Alfonso, que por sinal conduziu o torneio com muita competência. Tumulto só foi constatado na semi-final, gente que não tinha nada a ver com a organização foram lá depois de tomarem várias latinhas da "mardita" começaram a chamar urubú de meu loro e tentaram agredir um árbitro, mas esse episódio foi superado e a "Copa Comércio" de Futsal foi um sucesso de organização e de público. Esse é um claro sinal aos políticos da nossa cidade para olharem mais com carinho para o nosso esporte, mais uma vez digo aqui que: o que seria de Ronaldinho, Romário e Edmundo se não existisse o esporte? Porque os três nasceram e cresceram em bairros pobres e miseráveis do Rio de Janeiro, mas conseguiram o estrelato através do futebol e por isso mais uma vez chamo a atenção dos homens públicos da nossa cidade: os nossos jovens estão caminhando para o mau caminho de vícios nocivos, as drogas estão aí no nariz de todo mundo, só não vê quem não quer. Então está na hora de incentivar os jovens a praticarem esportes, tanto é que muitos participaram do campeonato de futsal realizado nesta férias.

A Equipe do Posto Pantaneiro com o troféu de Campeão do Torneio de Futsal de Porto Murtinho

O garotinho Lineker ergue o troféu de campeão infantil de futsal

Vamos comentar o jogo da final do campeonato principal, onde se enfrentaram o Posto Pantaneiro e a equipe do "Soldado Simeão Fernandez" (2ª Cia Front), onde a grande vitoriosa foi a Equipe do Posto Pantaneiro. A equipe da 2ª Cia Fron vinha sendo considerada o "bicho papão" do campeonato, mas encontrou uma equipe do Pantanal determinada a ganhar o campeonato, para isso eles simplesmente anularam a principal jogada da 2ª Cia Fron, marcando implacavelmente o jogador César que é considerado um dos melhores jogadores de futsal do Estado.

O Capitão de Equipe do Posto Pantaneiro recebe das mãos do vice-Prefeito Luluca o troféu de campeão

A equipe Pantaneiro contou com a experiência do jogador Zequinha Ruiz que anulou a jogada do adversário com forte marcação individual e o goleiro Judson inspiradíssimo naquela noite, a Equipe do Posto Pantaneiro ganhou pelo placar de 6x4, com lindos gols. O time do Posto Pantaneiro foi formada por: Jdson, Jaime, Cardoso, Capriata, Juninho, Julinho Wagner e Zequinha Ruiz, o artilheiro do campeonato realizado no Ginásio "Mario David Andreazza" foi Chaparrinho (Preço Único) e o Goleiro menos vazado foi o Adilson (2ª Cia Fron), vale ressaltar que a equipe do Posto Pantaneiro foi campeã invicta, não deu chances aos adversários. Foi campeã a equipe do Jarcan, que também teve o goleiro menos vazado, o goleiro Marcelinho e o artilheiro Rosenir (Juritecon). (Fotos e Reportagem: Toninho Ruiz)

O Presidente da Câmara Municipal Ailton Sanches entrega o troféu ao goleiro Adilson pelo vice campeonato

Campeonato de Veteranos de Porto Murtinho: deu a lógica, Câmara Municipal foi a grande campeã do torneio

PortoMurtinho

Encerrou neste último dia 31 de julho, sexta-feira, o Campeonato de Veteranos que foi denominada "Copa Comércio", a equipe da Câmara Municipal de Veteranos, que foi formada por Vereadores e funcionários da Casa foi a grande campeã. Essa equipe que ao longo do campeonato foi chamada pelos adversários de "rolo compressor", ou de "triturador de adversários", denominação essas por motivo da mesma ser muito eficiente nesse campeonato. O grande exemplo que fica é que a bola rolou macio nos pés desses atletas, foi uma grande exibição aos que estão iniciando jogar futebol.

Os Vereadores Ailton Sanches, Joel Alderete e Fernando Mattos deram exemplo de que o esporte é a saída urgente para os vícios da vida dos nossos jovens, eles demonstraram o verdadeiro espírito esportivo nesse campeonato, onde prevaleceu a categoria futebolística de cada jogador, sem jamais visar o jogo violento ou catimba, mas jogaram o verdadeiro futebol com arte.

Equipe da Câmara Municipal a grande campeã do Torneio de Veteranos de Porto Murtinho

O espírito esportivo prevaleceu nesse campeonato de futsal, nesta o presidente da Câmara Ailton Sanches posa ao lado do seu irmão Guilhermino Sanches que foi o vice-campeão

O adversário na final foi a equipe do Fundão Esporte Clube, que tem em sua equipe craques do passado e mataram saudades nesse campeonato, eles valorizaram muito a conquista da Câmara Municipal, porque o jogo da final foi espetacular, com o placar variando bastante a favor da Câmara, ora a favor da equipe do Fundão, tanto é que a partida teve prorrogação a chamada "morte súbita", mas mesmo na prorrogação a partida ficou empatada. Nos penaltis a equipe da Câmara detonou o Fundão, porque o goleiro Manoel Gomes (Câmara) defendeu um penalti e se sagrou herói naquela grande noite de conquista.

O Presidente da Câmara Municipal, Vereador Ailton Sanches, foi o grande exemplo nesse campeonato, ele que há muito tempo está parado de jogar futebol, neste campeonato voltou com tudo, se empolgou e empolgou a grande torcida da Câmara, ele que no passado foi a grande promessa do futebol murtinhense, mas não aproveitou a oportunidade de se projetar no futebol nacional e por isso ele permaneceu aqui e se projetou na política municipal e ano que vem poderá vir a ser o Prefeito de Porto Murtinho. De um desportista desse tipo que a nossa juventude precisa, ele é um verdadeiro exemplo porque ele não cansa de dizer que o esporte e sua prática é muito saudável e por isso homens públicos precisam investir no esporte. A equipe campeã da Câmara foi formada assim: Manoel Gomes, Damião Vacari, Angelo Cardoso, Vereador Fernando Mattos, Vereador Joel Alderete, Vereador Ailton Sanches, Ramão Alderete, Justino Acosta, Eladio Espindola, Paulo Roberto Fernandez e o técnico Vereador José Aguiléo Sanabria.

Os atletas de grande destaque do torneio: Joel Alderete, Angelo Cardoso e Ailton Sanches, esses três deram muitas alegrias à torcida da Câmara Municipal

O Presidente-Atleta Vereador Ailton Sanches exibe com orgulho o troféu de campeão do torneio de futsal de Veteranos

Parabéns à Câmara Municipal pela conquista!!

(Fotos e Reportagem: Toninho Ruiz)

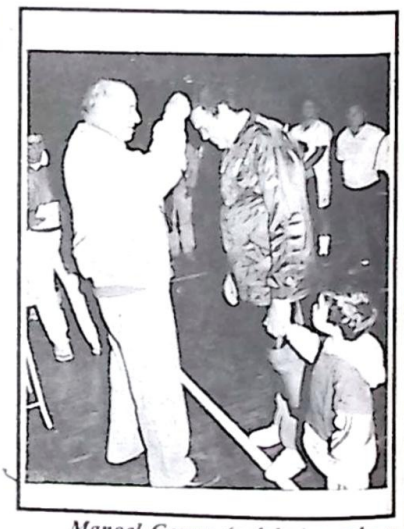

Manoel Gomes (goleiro) recebe a medalha das mãos do vice-Prefeito Luluca por ser o goleiro menos vazado do Campeonato de Futsal de Veteranos

Vereador Ailton Sanches muito feliz com a conquista do Campeonato de Futsal de Veteranos, que esse gesto desse homem pública sirva de exemplo à nossa juventude para o gosto pelo esporte

Lions Club de Porto Murtinho com novo Presidente

Porto Murtinho

No último dia 31 de julho aconteceu nas dependências da AABB a cerimônia de posse do novo Presidente do Lions Club de Porto Murtinho, Hugo Paniagua e com a Presidente das Domadoras Maria Olinda Paniagua. Bastante concorrida a posse do novo Presidente daquele Club de Serviço, o Sr.Hugo Paniagua substitui o empresário Nelson Ribeiro Feres, com o slogan "Leonismo Trabalho Voluntário rumo ao III Milênio - 1999-2000", em seu discurso de posse o novo Presidente ressaltou a importância do Lions Club em Porto Murtinho e a nível internacional, um club de serviço de alta credibilidade que tem certeza de que ajudará muita gente de menor poder aquisitivo para uma vida um pouco mais digna.

Novos integrantes do Lions Club de Murtinho, Dr.Surita e Sra, e Alberto Caetano Gonzales, tendo como padrinho e madrinha Dr.Nascimento e Sra.Osiris Ayala do Nascimento

Ex-Presidente recebe homenagem da companheira Lina Marcia Villalba

Na oportunidade também foi empossada a Presidente das Domadoras que é a esposa do Sr.Hugo, a Sra. Maria Olinda Paniagua, que juntos com certeza trabalharão com muito esforço para cumprirem suas metas estabelecidas pelo Lions Internacional. Novos companheiros ingressaram no Club nessa noite, agora o casal Dr.Surita e Sra, o jovem Caetano Alberto Gonzales já fazem parte do grupo de serviço do Lions Club, também os diretores de cada área de serviço tomaram posse com o novo Presidente. O Leão Paulo Roberto Fernandes foi considerado pela gestão passada como Secretário cem por cento, nessa oportunidade recebeu medalhas de Honra ao Mérito. Ao final da cerimônia foi servido um delicioso jantar aos convidados presentes.

(Fotos e Reportagem: Toninho Ruiz)

Sra.Gladys Feres empossa a Sra.Maria Olinda Paniagua como Presidente das Domadoras do Lions Club de Porto Murtinho

Tribunal Regional Eleitoral de Mato Grosso do Sul - Juizo da 52ª Zona Eleitoral

Ofício Nº 181/99 - CE Ponta Porã/MS, 29 de julho/99

"O Juízo da 52ª Zona Eleitoral comunica aos Partidos Políticos, aos Eleitores e aos demais interessados, que encontra-se afixado no Cartório Eleitoral, sito à Rua Guia Lopes, nº 375, Edital contendo, em anexo, relações atualizadas de eleitores filiados a Partidos Políticos, pertencentes ao Juízo da 52ª Zona Eleitoral de Ponta Porã/MS e Antonio João-MS. Estão excluídos das relações mencionadas, bem como dos cadastros, para oportuna regularização, através de processo regular, os nomes dos eleitores que, na atualização, constaram ter dupla filiação, os que não foram encontrados no cadastro, os que transferiram suas inscrições para outras zonas eleitorais, os que tiveram suas inscrições canceladas, e os que constam estar sem o registro da data de filiação nas relações de filiados encaminhadas à Justiça Eleitoral pelos Partidos Políticos. Os representantes de partidos políticos e os demais interessados poderão comparecer, na maior brevidade possível, ao Cartório Eleitoral, para viabilizar eventual regularização que se fizer necessária".

Atenciosamente.

Dra.Dileta Terezinha Souza Thomaz
Juiza Eleitoral em Subst.Legal na 52ª ZE

Mercado Americano
De Nelson Feres

"Indicado para as compras de sua casa, afinal quem sabe onde comprar é a dona de casa".

* Produtos de primeira qualidade
* Os melhores preços
* Atendimento especial
* Frios
* Bebidas
* Armarinhos
* Roupas

Você Procura o Melhor? Vai encontrar no Mercado Americano

Tradição e Confiança

Rua Dr. Corrêa, 737 - "O Endereço da Economia"
Porto Murtinho - Fone: (0 - - 67)287-1211

Ana Cristina Automóveis

Compras, vendas e trocas de veículos em geral
Carros novos de todas as marcas
Ford, Chevrolet, Volkswagem, Fiat

Consulte nossos preços

251-1282 / 423-4101 e 971-1262
Av. Duque de Caxias, 653 - Jardim - MS

Supermercado São José

Produtos de qualidade
Os melhores preços
Eficiência e Atendimento Personalizado

Atacado e Varejo | Atendendo à toda região Sudoeste | 251-1161/ 251-1251

Avenida 11 de Dezembro, 74 - Jardim - MS - (067)

Liquigás
ACENDA E CONFIE

Agora em Jardim tem ... Revendedora Liquigás

Atendemos em domicílio, inclusive aos Sábados e domingos.

- Liquigás - 251-2020
Segurança e rapidez na entrega em sua residência ou Supermercado

Av. Duque de Caxias, 635 - Jardim - MS

Casa Veterinária Criação

Médicos Veterinários:
Dra. Carmen Aparecida Santiago Lima
CRMV/MS Nº 0911
Assistência Clínica à pequenos animais com vacinas e consultas à domicílio; Banho e Tosa com hora marcada e Exame de Anemia Infecciosa Equina.
Dr. Sérgio Augusto Loureiro Lima
CRMV/MS Nº 0947
Projetos para o aumento da produtividade pecuária, Exame andrológico em touros e Exames Laboratoriais.

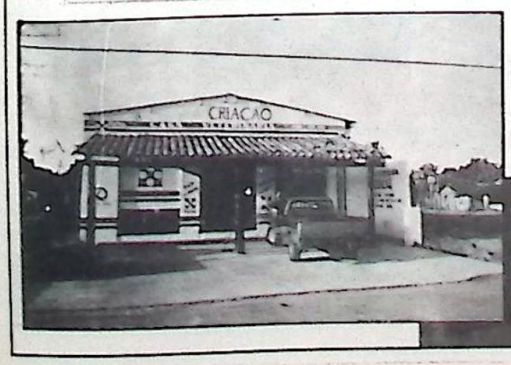

Revendedor Purina
Representante Exclusivo da Lagoa da Serra, Cerca Elétrica Peon e das Rações Fronteira: ração para cavalos, aves em crescimento e de postura e de sal proteico para engorda de bois e vacas leiteiras

Fone/Fax (0_ _67) 439-1533 - Bela Vista

1ª Dama entrega mais enxovais à gestantes carentes

Bela Vista

Nesta quarta-feira, dia 04, a 1ª Dama e Secretária Municipal de Promoção Social, Suely Loureiro da Rosa, entregou à gestantes carentes de nossa cidade mais um lote de enxovais para recém-nascidos. As futuras mamães beneficiadas, que residem nos diferentes bairros do município, são pessoas carentes previamente cadastradas no Programa de Apoio à Gestante, criado na atual administração e mantido pela Secretaria Municipal de Promoção Social desde o mês de agosto de 1977.

No Programa de Apoio à Gestante, as futuras mamães são cadastradas durante a gravidez e normalmente antes de entrarem no último mês de gestação elas são chamadas à séde da Secretaria de Promoção Social para receberem os enxovais, compostos por 3 cueros de flanela e moleton, 2 jogos de pagão com mijão, umbigueiros, dez fraldas e 1 cobertor infantil, todas as peças de excelente qualidade. Para se ter uma idéia do alcance social desse Programa, só este ano já foram entregues mais de 150 enxovais completos às gestantes carentes.

Falando à nossa reportagem após a entrega dos enxovais, a 1ª Dama e Secretária Municipal de Promoção Social, Suely Loureiro da Rosa, disse sentir-se feliz e gratificada fazendo um trabalho de atendimento à essas pessoas que realmente precisam. "É claro que os enxovais não suprem todas as necessidades de uma criança, mas pelo menos, enquanto as mães estiverem no Hospital e em recuperação, seus filhos estarão bem agasalhados e terão roupinhas suficientes para os primeiros meses de vida" disse Dona Suely e complementou: "além disso, tudo o que a gente pode fazer pelas gestantes carentes nós estamos fazendo, com muito prazer e com muito carinho, mesmo porque a administração "União e Trabalho" tem o ser humano como prioridade".

A 1ª Dama também destacou o apoio que o Prefeito José Garibaldi presta às ações de cunho social desenvolvidas pela Secretaria, o que tem possibilitado a realização de atendimentos importantes nessa área, a exemplo do apoio às gestantes carentes da nossa cidade.

1ª Dama Sueli, a coordenadora das Creches, Tina Cardinal e o Vereador Gasco, com as gestantes carentes beneficiadas com enxovais

Curso de Manicure e Pedicure

Outra informação dada pela Secretária Municipal de Promoção Social foi a realização de mais um curso semi-profissionalizante no próximo mês, que será de manicure e pedicure, destinado à moças e senhoras maiores de 18 anos.

As interessadas devem procurar a Secretaria, na antiga séde da PRONAV, localizada a Rua Mario Van Den Bosch, munidas de documentos pessoais para fazerem suas inscrições. O curso deverá ter a duração de aproximadamente dois meses e será realizado nos períodos da manhã e a tarde, de acordo com a disponibilidade das interessadas.

A Secretária Suely Loureiro da Rosa frisou que a intenção é fazer com que as alunas saiam do curso como excelentes profissionais e muito bem preparadas para exercerem a atividade de manicure e pedicure, que pode lhes render uma boa renda mensal, ajudando-as significativamente no orçamento familiar e no próprio sustento. Segundo a 1ª Dama, o curso será inteiramente gratuito, as interessadas entram apenas com a força de vontade e disposição, todo o material e as professoras serão custeadas pela Secretaria Municipal de Promoção Social. Em tempos de dificuldades financeiras, está aí uma excelente alternativa para as mulheres ajudarem no orçamento doméstico ou mesmo de terem uma ocupação que lhes dê uma boa renda mensal.

DETRAN desenvolveu Campanha Educativa de Trânsito em Bela Vista

No período dos dias 03 a 06 do corrente mês o DETRAN-MS, em parceria com a Polícia Militar, realizou campanhas educativas sobre o trânsito em nossa cidade, através de encontros pedagógicos com educadores da rede pública e particular de ensino, atividades sócio educativas no trânsito e debates com o tema "o papel da sociedade na formação do jovem para o trânsito".

Na terça-feira, dia 03, nos períodos da manhã, tarde e a noite, os educadores do DETRAN/MS, acompanhados do Chefe da Ciretran local, Sandro Flavio Cavalheiro Pucheta, realizaram reunião pedagógica na Escola Estadual Generoso Ponce, quarta-feira, dia 04, aconteceu uma Campanha Educativa, com a participação da Polícia Militar, na Escola Estadual Dr.Joaquim Murtinho. Quinta-feira, dia 05, a campanha foi realizada na Escola Municipal Profa.Enoly Loureiro Assis, no bairro das Primaveras, nos períodos da manhã e a tarde, além de atividades sócio-educativas no trânsito da cidade, ações essas também desenvolvidas na sexta-feira, na Escola Estadual Vera Guimarães Loureiro.

Ainda na quinta-feira, no período noturno, o DETRAN/MS promoveu um debate no Grêmio Pedro Rufino, direcionado aos estudantes do município, com a participação das seguintes autoridades e convidados: Promotor de Justiça da Comarca, Dr.Luiz Eduardo Lemos de Almeida; Comandante da 7ª CIPM de Jardim, Major Amauri Catelli de Alcântara; Comandante do 3º Pelotão PM, Ten.Antonio Carlos Bernal Lescano; Vereador José Ayres Cafure, ex-Diretor Geral do DETRAN-MS; Sra.Rosana Gomes da Motta, Presidente do Conselho Tutelar da Criança e do Adolescente; Diretor do Departamento Municipal de Trânsito, Augusto Cesar Rocha Gomes e o Chefe da Ciretran local, Sandro Flavio Cavalheiro Pucheta.

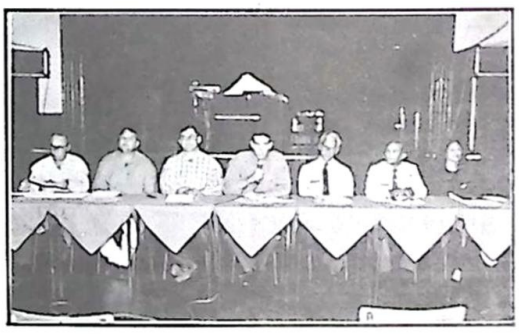

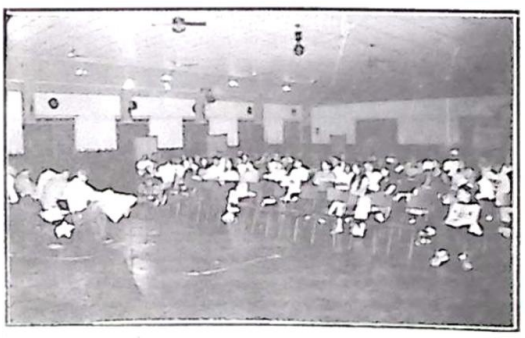

O debate teve como tema "O adolescente e o Trânsito", onde dezenas de perguntas, algumas bastante oportunas por sinal, foram apresentadas aos componentes da Mesa, tanto no que diz respeito a legislação de trânsito em geral, principalmente depois da regulamentação do novo Código Brasileiro de Trânsito, como a respeito das penalizações que os adolescentes estão sujeitos nos casos de condução irregular de veículos, prática de direção perigosa ou mesmo em casos de acidentes, ocorrência em que tanto os pais dos menores como os próprios menores podem ser responsabilizados civil e criminalmente.

Para o Chefe da Ciretran local, Sandro Flavio Cavalheiro Pucheta, nosso município estava carente de campanhas educativas e de orientação como essa, sobre a legislação do trânsito, principalmente depois que o novo Código Brasileiro de Trânsito entrou em vigor. Para ele, através de atividades como essa certamente vamos levar uma maior conscientização à nossa população, tanto aos jovens como aos pais de adolescentes, que muitas vezes não atentam para a gravidade do ato de entregar a direção de um veículo ao menor ou à pessoa não habilitada", enfatizou.

NIVALDO RUBENS TRAMA, torna público que requereu à SEMADES/MS., licença para limpeza de pastagem em 100,0000 hectares, na Fazenda Santa Maria do Tereré, no Município de Porto Murtinho/MS.

JUVENAL MAZUCATO, torna público que requereu à SEMADES/MS., licença para limpeza de pastagem em 07,0000 hectares, na Chácara Jardim, no Município de Guia Lopes da Laguna/MS.

SEVERINO DORETO, torna público que requereu à SEMADES/MS., licença para desmatamento em 35,0000 hectares, na Fazenda Antomar, no Município de Nioaque/MS.

Edir Tavares Em: Personalidades

Porto Murtinho

Bonito

Em breve a Coluna Social Personalidades (Edir Tavares) estará badalando a sociedade bonitense.

Aguardem...

Nota 1.000 Guia Lopes da Laguna

Ao trabalho das vereadoras de Guia Lopes da Laguna, Maria Izabel Barbosa, Maria Conceição Penoni e Maria Zelia Garcete: Instaurada pela Câmara de Vereadores, para apurar possível desvio de finalidade na ampliação dos Recursos do Fundo de Assistência Social dos Servidores Públicos - FASEP numa denúncia do Sindicato dos Trabalhadores em Educação de Guia Lopes.

O Prefeito Eliseu dos Santos vai ter que rebolar para dar explicações aos vereadores da cidade histórica, que não brincam em serviço.

Destaque

Ao novo presidente do Rotary Club de Porto Murtinho, *Matheus Cortez Favaretto*

Nota 10

Ao trabalho feito na parede do Palácio dos Sorvetes, retratando o por do sol do Pantanal Sul-matogrossense no Rio Paraguai. Além de dar um visual maravilhoso em nossa cidade é um incentivo a outros empresários à fazerem o mesmo.

Aos empresários Carlos Silva e Mariley Silva e o pintor de artes Sampaio os nossos 1001 elogios...

Lions Club

A Coluna Personalidades parabeniza o trabalho feito as famílias menos favorecidas de Porto Murtinho distribuíndo 200 cobertores.

À todos Leões e Domadoras e ao Presidente Lions Nelson Feres os nossos parabéns por mais esta conquista...

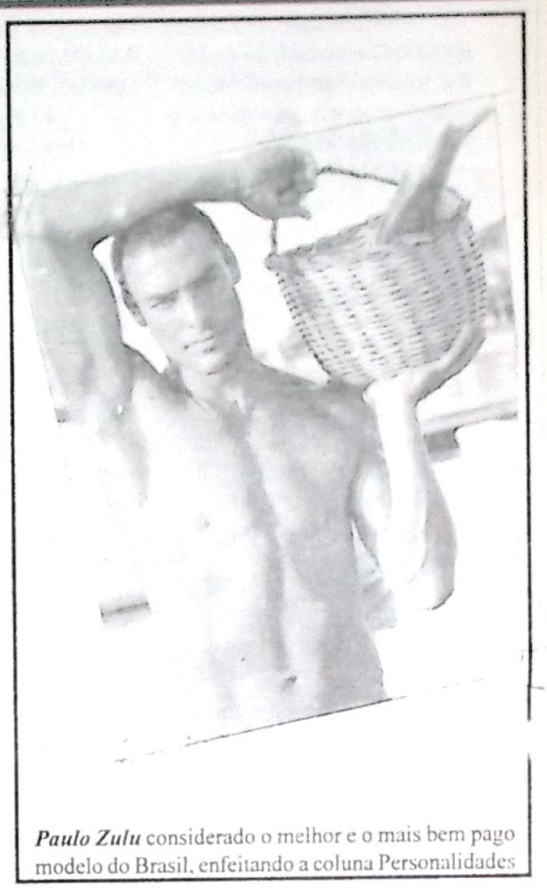

Paulo Zulu considerado o melhor e o mais bem pago modelo do Brasil, enfeitando a coluna Personalidades

Frase

"Falcatrua" e tropeçam na própria mediocridade...

Termo este usado por um Conselheiro na nota do Jornal Tribuna da Fronteira no dia 28 de julho de 1999.

Caro colega é bem a sua imagem que usa vendas nos olhos e finge o que não é. Pois quem tem caráter assume o que faz.

Tá dado o recado...

Personalidades

Osvaldo Anastacio (Receita Federal) Pecuarista e Presidente do Sindicato Rural Chico Neto e sua esposa Isabel em momentos da posse da nova presidência do Rotary Club

*Ficaram noivos no último dia 23 de julho: **Moacir Ramires** e **Tatiana Espinosa**. Ao jovem casal de noivos desejamos 1001 felicidades... E que Deus cubra-os com seu manto protetor nessa longa caminhada da vida...*

Citação

"O homem que janta bem em casa, não vai fazer lanchinho na rua"

Palácio dos Sorvetes
Carlos e Mariley
PROPRIETÁRIOS
Sorveteria Self-Service
Sorvetes, Lanches e Bebidas
Entrega a Domicílio - 8 anos servindo você
Rua Dr. Correa, 795 - Centro - 287-1258
Porto Murtinho/MS

N.M. Materiais para Construções
Nossa Senhora Aparecida
Pensou em construir, reformar
Pense N.M. Materiais para Construções Nossa Senhora Aparecida do Sr.Nivaldo
Tintas; Materiais Elétricos; Parafusos; Ferramentas; Cerâmicas; Ferragens em Geral
Av.Laranjeiras, 369 - Centro -
Fone 287-1466 - Porto Murtinho/MS

Antarctica
Paixão Nacional
VIDA
VIANA DISTRIBUIDORA
ANTARCTICA
Cidades Atendidas:
Aquidauana - 241-3838
Bonito - Jardim
Bela Vista - 439-1369
Guia Lopes da Laguna
Miranda - 242-1206
Nioaque - Bodoquena
Anastácio - Dois Irmãos
Caracol - Porto Murtinho
Vida - Viana
Distribuidora Antarctica
Matriz: Praça Nossa Senhora da Conceição, 225 - (67) 241-3838 - Aquidauana

Não fique rodando atoa...
PROMOÇÃO
NA TROCA DO FILTRO DE OLÉO -CHEQUE PARA 20 DIAS. VOCÊ NÃO PODE FICAR DE FORA!
LIGUE AGORA 287 1238 - 287 1163
REVENDEDOR COPAGAZ PROMOGAZ É AQUI.
POSTO PANTANEIRO BR
Porto Murtinho - MS - Brasil

SOCIAIS

da Redação CARACOL

PONTO DE ENCONTRO

Movimentado está o bar do João Carlos, ao lado do Jornal, tornando-se o ponto de encontro entre os aficcionados jogadores de Sinucão.

SEMANA ATRÁS

Completamente lotado estava o bar, onde teve um campeonato de Sinucão e sagrou-se bi-campeão da cidade o Jânio Gutierres (Nico) e vice-campeão Alain Godoy.

A CADA DIA

Que passa maior fica o movimento.

REABRIU AS PORTAS A BAMBU LANCHES

Que estava temporariamente fechada.

Ao Sérgio Serena desejamos votos de sucessos.

FALANDO EM SUCESSO

De volta em nosso convívio o empresário no ramo de Farmácia DANIEL PALOMARES, juntamente com sua esposa LIENE PEREIRA PALOMARES e seu filho DANIEL JÚNIOR.

ELE ACABA

De adquirir a DROGARIA DROGALIDER. Daniel, anteriormente já possuia farmácia aqui sendo que ao vendê-la mudou-se para Maracaju, retornando novamente, fixando residência e readquirindo a farmácia.

AO DANIEL

Desejamos sucessos em seu empreendimento e que prossiga com o excelente atendimento e simpatia que lhe são característica.

NO ESTÁDIO MANDIOCÃO

Acontece dia sim, dia não, futebol society, na residência do empresário Neco Pagliosa.

PESO PESADO

Por lá, só veteranos tem vez. Para se ter uma idéia, só peso pesado como João Vieira (120kg), Maneco (130kg), Willian (100kg), Robson Leite (130kg).

PESO MÉDIO

Entre 85 a 100kg são Neco Pagliosa, Manoel Viaz, Tadeu Godoy, Roberto Galeano, Neivor, Neucir e Vanderley (os três últimos da Fazenda Santa Luzia) e Alceu.

CLICK

Da Pimpolha ALINY LEITE SERENA, ela é filha do casal Sérgio e Hindiara L. Serena. Alimy tem 1 ano e 6 meses

PESO PENA

De 60 à 85 kg são os irmãos Paulo e Nino Pradela.

RECLAMAÇÕES

Quanto aos pesos deve ser reclamado para a balança ou para a redação.

COMENTA-SE

Que o Manecão, ganhará a Taça do Chorão, pois o "homem" reclama e chora mais que criança de colo e que se fosse filmado muitas cenas estariam classificadas automaticamente para o Vídeo Cassetada do Domingão do Faustão.

FLASH

Da gatinha ZARLETE SOUZA GODOY. Ela é filha do casal João Carlos e Rosa S. Godoy. Zarlete é do signo de Escorpião, tem 16 anos e cursa o 3º ano colegial no período noturno na Escola de 1º e 2º Graus Dr. Rubens de Castro Pinto

PARABÉNS

José Vanildo Pinheiro de Souza

Nós, Cladir, Wislem, William Júnior, Adair Lopes, Maria Aparecida, cunhadas e sobrinhos desejamos que ao completar mais um ano de vida, suas realizações e sonhos concretizem-se e que esta data se repita por muitos e muitos anos.

Tudo que queremos falar ou dizer, o que sentimos neste espaço será pouco e você sabe disso.

Felicidades pelo seu aniversário e pelo DIA DOS PAIS. É o nosso desejo.

PRESENTES NA REINAUGURAÇÃO DA LANCHONETE BAMBÚ LANCHES

Afonso Paim, Antonio Garcia e o pai de Sérgio, Armelindo Serena. Sucesso aos proprietários

Metorpeças

Mecânica-Torno-Peças-Acessórios

João Batista do Nascimento

Mecânica-Torno-Plaina e Soldas em geral

Tele/fax: (0__67) 495-1163

Av. Brasil, 120 - Centro - Cep:79270-000
Caracol - MS

Panificadora AKI-PÃO Ltda

De Carmem Lino de Mello

Atendimento das 05hs da manhã às 21:00hs
Aceitamos Encomenda

Pães - Bolos - Biscoitos - Doces - Salgados
Frios - Sucos - Bebidas em Geral

Rua Dr. Corrêa, 736 - Centro - Porto Murtinho/MS - (0 67)287-1224

Comentando

Por Nancy

BELA VISTA-MS

Centro de Pastoral

Rincão do Meu Senhor, foi inaugurado no dia 1º pp., com vasta Programação e contou com a participação de centenas de fiéis, autoridades, Sacerdotes e Bispos.

Às 9:30

foi celebrada a Santa Missa pelo Bispo Diocesano Dom Onofre Candido da Rosa e Dom Bruno Pedron, Bispo Coadjutor de Jardim, Pároco de Bela Vista Pe.William e demais Sacerdotes.

Ao meio dia

foi oferecido aos presentes almoço acompanhado de suculento churrasco preparados por várias equipes de voluntários.

Vale ressaltar

que o firme propósito e a dedicação nessa obra para que se tornasse realidade é mérito do Pe.William que não mediu esforços para que o Centro de Pastoral Rincão do Meu Senhor passasse a existir fisicamente. Lembramos que esse Centro servirá para muitas realizações comunitárias. Bela Vista lhe agradece e se orgulha de mais essa bonita obra. Parabéns!!

O Grêmio

Pedro Rufino, para este 2º Semestre com novidades que em breve os sócios e convidados poderão usufruir muitas inovações.

Dia dos Pais

Pai! Nenhum caminho é áspero demais, porque você pisou primeiro, e hoje a minha maior herança é a força de seus passos, imagem segura e verdadeira!

À todos os pais o nosso carinho!!

Ria pouco, mas a alma era só alegria
Idolo de seus filhos
Governou o lar com maestria
Obteve mais êxitos que derrotas
Bom e honesto
Errou pouco, acertou muito
Ralhava com os filhos apenas pelo olhar
Temperamento calmo
Orgulhoso de seu talento

Viveu com otimismo
Estudou pouco, mas gostava de ler
Lutou como um leão para dar conforto aos 9 filhos
Amou a vida apesar de tudo
Semblante sereno até nas adversidades
Quebrou barreiras, mas atingiu seus objetivos
Uma trajetória de lutas
Espírito iluminado
Zerou a vida aos 68 anos, mas ganhou a eternidade junto a Deus e sua companheira Lil.

De todos nós: seus filhos.
Nossas orações pelo seu dia.

Lazer e Cidadania

"A união dos povos é como um dia de sol em nossa vida, ela torna os corações humanos mais receptivos e amorosos, emprestando-lhes luz, calor e harmonia".

CONVITE

Temos a grata satisfação de convidar Vossa Senhoria para prestigiar o Evento ***"Lazer e Cidadania"*** que terá abertura no dia 07 de agosto de 1999, às 08:00 horas, na Praia do Pompílio, onde estaremos recepcionando com grande alegria o público presente.

Vossa presença será para nós motivo de muita honra.

José Garibaldi da Rosa Neto - Prefeito Municipal

PROGRAMAÇÃO

Evento: Lazer e Cidadania
Abertura: 07/08/1999
Horas: 08:00 h
Local: Praia do Pompílio
Atividades: Gincanas, jogos e brincadeiras
Realização: Governo Popular de MS e Prefeitura Municipal de Bela Vista
Apoio: Fundesporte, Secretaria Municipal de Educação, Cultura e Desportos, Conselho Municipal de Desporto e Coordenadoria da Mulher Belavistense.

XII Concurso de Contos 1999

REGULAMENTO: Brasília - Estarão abertas, no período de **15 de Julho a 15 de Agosto de 1999,** as inscrições para o XII Concurso Nacional de Contos, promoção da Revista BRASÍLIA. Para a inscrição grátis, basta remeter o conto datilografado, espaço dois, sob pseudônimo, com nome e endereço em envelope à parte (mas anexo), para CONCURSO NACIONAL DE CONTOS "BRASÍLIA - 99" - Caixa Postal 467 - Brasília-DF - CEP: 70.359-970. Poderão concorrer autores brasileiros e estrangeiros, inéditos ou não, radicados no Brasil, com trabalhos redigidos em Português. Os prêmios serão Medalhas de Ouro, Prata e Bronze e publicação cooperativada.

1999 - Ano Hipólito José da Costa

Polícia Civil convoca aprovados no Concurso Público

Por meio do [illegible]tal nº 028/99, publicado no Diário Oficial desta sexta-feira, 30, a Secretaria de Estado de Administração e Recursos Humanos CONVOCA os candidatos do Concurso Público de Provas e Títulos para o Grupo Polícia Civil, habilitados na 2ª Etapa, de Avaliação Psicológica (Psicotécnico), para a **3ª Etapa, de Exame de Aptidão Física.**

O Exame será realizado no **Colégio Militar de Campo Grande** (Av. Presidente Vargas, 2800, Bairro Santa Carmélia), no dia **09 de Agosto de 99, segunda-feira, a partir das 08:00 horas.**

O candidato deverá apresentar-se munido da Carteira de Identidade e devidamente trajado para o exame. Anexa à publicação do edital, o Diário Oficial desta sexta-feira, 30, traz a relação dos servidores da Polícia Civil convocados para a 3ª Etapa do Concurso, com os respectivos horários. (Cogecom)

PREFEITURA MUNICIPAL DE BELA VISTA/MS

F.M.D.E.F.V.M. SECRETARIA DE FINANÇAS Balancete Mensal da Despesa	Órgão Orçamentário - Educação e Cultura	0800	Período	Exercício	Sequência
	Unidade Orçamentária - Ensino de Primeiro Grau	0842	Junho	1999	001

Classificação Orçamentária			Dotação Inicial	Suplementação ou Redução	Dotação Atual	Empenhos		Saldo Dotação	Pagamentos		Empenhos a Pagar
U.O./Func. Program.	Natureza	F.R.				No Mês	No Exercício		Pgto. no Mês	No Exercício	
0842.08411882.640	3111.00	00	457.000,00	10.000,00-	447.000,00	62.481,27	439.403,21	7.596,79	59.716,25	372.294,06	67.109,15
0842.08411882.640	3113.00	00	2.000,00		2.000,00			2.000,00			
0842.08411882.640	3114.00	00	2.000,00		2.000,00	142,44	142,44	1.857,56	142,44	142,44	
0842.08411882.640	3120.00	00	50.000,00	15.000,00	65.000,00	17.931,00	57.548,78	7.451,22	55.648,78	55.648,78	1.900,00
0842.08411882.640	3131.00	00	2.000,00		2.000,00			2.000,00			
0842.08411882.640	3132.00	00	35.000,00	3.500,00	38.500,00	7.806,73	38.099,08	400,92	7.806,73	38.091,08	8,00
0842.08411882.640	3253.00	00	10.000,00	3.500,00-	6.500,00	986,45	6.023,35	476,65		5.036,90	986,45
0842.08411882.640	4110.00	00	3.000,00		3.000,00			3.000,00			
0842.08411882.640	4120.00	00	30.000,00	5.000,00-	25.000,00	18.350,00	23.320,00	1.680,00	18.350,00	23.320,00	
TOTAL	TRANSPORTE		591.000,00		591.000,00	107.697,89	564.536,86	26.463,14	108.940,82	494.533,26	70.003,60

José Garibaldi da Rosa Neto - Prefeito Municipal **Celina Gutierre L. Gonçalves - Sec. Mun. de Fazenda** **Valdir da Silva - Técnico em Contabilidade**

F.M.D.E.F.V.M. SECRETARIA DE FINANÇAS Balancete Mensal da Despesa	Órgão Orçamentário - Total Geral dos Órgãos Orç.	0000	Período	Exercício	Sequência
	Unidade Orçamentária - Total Geral das Unid. Orç.	0000	Junho	1999	002

Classificação Orçamentária		Dotação Inicial	Suplementação ou Redução	Dotação Atual	Empenhos		Saldo Dotação	Pagamentos		Empenhos a Pagar
U.O./Func. Program.	Natureza F.R.				No Mês	No Exercício		Pgto. no Mês	No Exercício	
0842		591.000,00		591.000,00	107.697,89	564.536,86	24.463,14	108.940,82	494.533,26	70.003,60
TOTAL GERAL		591.000,00		591.000,00	107.697,89	564.536,86	24.463,14	108.940,82	494.533,26	70.003,60

José Garibaldi da Rosa Neto - Prefeito Municipal **Celina Gutierre L. Gonçalves - Sec. Mun. de Fazenda** **Valdir da Silva - Técnico em Contabilidade**

F.M.D.E.F.V.M. Secretaria de Finanças

COMPARATIVO A RECEITA ORÇADA COM A ARRECADADA - MÊS DE JUNHO DE 1999

CÓDIGOS	TÍTULOS	ORÇADA	ARRECADAÇÃO NO MÊS	ARRECADAÇÃO ACUMULAÇÕES	DIFERENÇAS PARA MAIS	DIFERENÇAS PARA MENOS
1000.00.00	RECEITAS CORRENTES	548.000,00	81.183,80	567.830,08	19.830,08	
1700.00.00	TRANSFERÊNCIAS CORRENTES	548.000,00	81.183,80	567.830,08	19.830,08	
1720.00.00	TRANSF. INTERGOVERNAMENTAIS	548.000,00	81.183,80	567.830,08	19.830,08	
1721.00.00	TRANSFERÊNCIAS DA UNIÃO	357.000,00	18.884,78	170.006,67		186.993,43
1721.01.20	TRANSFERÊNCIAS DE REC. FUNDEF	357.000,00	18.884,78	170.006,57		[illegible]3
1722.00.00	TRANSFERÊNCIAS DO ESTADO	191.000,00	62.299,02	388.747,91	197.747,91	
1722.01.20	TRANSFERÊNCIA DE REC. FUNDEF	120.000,00	62.299,02	388.747,91	197.747,91	
3.00.00	TRANSFERÊNCIAS DOS MUNICÍPIOS	71.000,00		9.075,60		61.924,40
2000.00.00	RECEITA DE CAPITAL	43.000,00				43.000,00
2400.00.00	TRANSFERÊNCIAS DE CAPITAL	43.000,00				43.000,00
2410.00.00	TRANSF. INTRAGOVERNAMENTAIS	43.000,00				43.000,00
2411.00.00	TRANSFERÊNCIA DA UNIÃO	43.000,00				43.000,00
2411.13.00	TRANSFERÊNCIA DOS MUNICÍPIOS	43.000,00				43.000,00
	TOTAL GERAL	591.000,00	81.183,80	567.830,08	268.747,91	291.917,83

José Garibaldi da Rosa Neto - Prefeito Municipal **Celina Gutierre L. Gonçalves - Sec. Mun. de Fazenda** **Valdir da Silva - Técnico em Contabilidade**

NIPOMED

Sua saúde em primeiro lugar

Sem mensalidade

Sem carência

Assistência Médica e Odontológica
Tratamento digno por preço justo

Para maiores informações: (0_ _67) 439-1917 (Enit) (0_ _67) 784-4955 (Luciane)

UM Ultra-Med

Ultra-Sonografia Médica de Bela Vista e Eletrocardiograma (laudo via fax de médicos especializados)

Dr. Gustavo Rafael M. Boccia -Dr. Renato de Souza Rosa

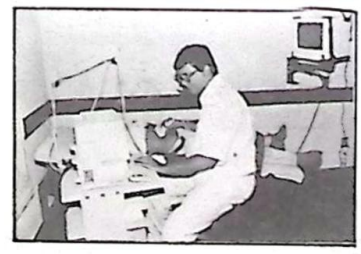

Ultra-Sonografia Abdominal;
Ultra-Sonografia Transvaginal;
Ultra-Sonografia Mamária;
Ultra-Sonografia Pélvica;
Ultra-Sonografia Renal;
Ultra-Sonografia Obstétrica.

Com Aparelho de Última Geração

Rua Guia Lopes, 550 - (067) 439-1363 - Bela Vista - MS - Cep. 79260-000

Clínica de Olhos

Exames Oftalmológicos
Adaptação de Lentes de Contato
Cirurgia Ocular

Dr. José Maria de Calazans Ramos
CRM-MS 27.53 - CPF - 017.715.118-85

251-1694

Rua Tenente Bernardes, 608 - Centro - Jardim/MS

ÓPTICA EXACTA

Solução para sua Boa Visão

Lentes de Contato
Multifocais Miolight
Bifocal - Myoperal
Hirgal - Anti-reflexo
Anti-risco - Transitions
Policarbonato

Fone: (0_ _67) 251-2913

Av. Duque de Caxias 639 - Jardim - MS

Cirurgião Dentista

Dr. Gerardo Boccia
CRO-MS 1255

Membro da Sociedade Brasileira de Reabilitação Oral

(067) 439 - 1087 - Res. (067) 439 1624 - Celular 975 - 8160
Internet: gerardoboccia@uol.com.br

Rua Mario Van Den Boch -263
Cep: 79260 - 000 - Bela Vista /MS

Dr. Fabiano Freitas Lopes Cançado
Cirurgião Dentista

Cirurgia Buco - Maxilo - Facial
Implantodontia
CRO - MS. 2314

Consultório: Av. Teodoro Sativa, 394
Fone: (067)439-1965 - Bela Vista - MS

Fisioterapia e Reabilitação

Dra. Elisabete Alcalde Torres
CRE FITO 14003 - CPF 935220429-91

Convênios: FUSEX - Banco do Brasil; UNIMED - Saúde Bradesco - Top Saúde

End. Consult. R. Guia Lopes, 562 - (067) 439 - 1286
End. Res. R. Guia Lopes, 458 - (067) 439 - 1272
Bela Vista / MS

MARCO LÓRIS
BELA VISTA

Um tapa na cara do Mato Grosso do Sul!

Elenilson da Silva você é ouro!

Mas você teve que deixar o MS para ir a SP, lá sim você foi reconhecido, mesmo trabalhando como babá você foi à luta e venceu, imagina você trabalhar de babá no MS?, você não conseguiria, mas para se fazer milagre é preciso ir longe porque você sabe, aqui Santo de casa não faz milagre, só lá no Vasco tem ouro se faz brilhar!

Parabéns filho agora reconhecido!!!

Domingueira

São eles: Erva Nova, Postal Sul e Canto da Terra. Domingo a partir das duas horas da tarde até meia-noite, no Grêmio Pedro Rufino, ingressos antecipados R$ 10,00 e na hora R$ 15,00. É a Domingueira chegando para nós!!

Baile Dance

dos Pais. Hoje a partir das 23hs, no Grêmio com animação da Banda Andorinha. "Leve seu pai para dançar, ele com certeza vai adorar!".

Mesas R$ 10,00, ingessos homem R$ 5,00, mulher R$ 3,00. Imperdível.

No sábado pp.,

uniram-se pelo matrimônio o casal *Claudete e Antonio*. Deste amigo Paz e Felicidades na vida a dois.

A noiva Claudete foi produzida por este colunista!

Dança do Ventre

Na sexta-feira pp., foi sucesso absoluto a Noite Árabe organizada por este colunista, onde muitos casais e solteirinhos foram ver de perto a beleza e o encantamento da Dança do Ventre na choperia Bier Haus.

Vindas de Campo Grande as professoras Claudia e Katiussia que deram um show aos presentes (coisa que Bela Vista ainda não tinha visto)!

No sábado

foi a vez do 1º Concurso de Dança Livre realizado por este colunista e Grêmio Pedro Rufino, onde vários grupos e pessoas se apresentaram ao público, em várias categorias.

Ficando com a primeira colocação a Associação de Capoeira Baiana de Bela Vista na "Capoeira".

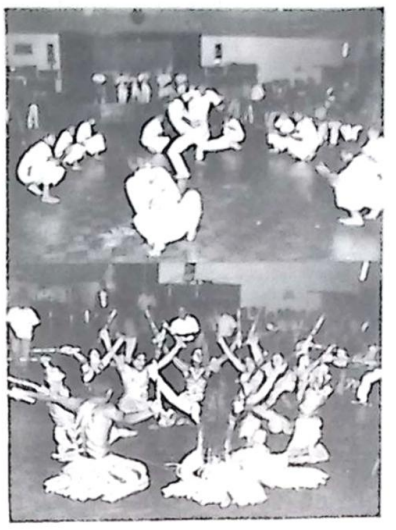

Segunda colocação foi o grupo CLÂBERS com a dança de Rua e a terceira colocação a Tiazinha Sandra Pinheiro. Agradecimentos as professoras Claudia e Katiussia que julgaram os participantes e também apresentaram a Dança do Ventre no Grêmio. Sucesso total!!

Lembrando

o Show do Padre Zezinho este colunista, Padre Zezinho e os Cantores de Deus, na outra foto este colunista, Feliciano Coronel, Sr.Gabriel Coronel proprietário da 92.5 FM Fronteira, Sr.Robson Nabam e o locutor Juan Skibel.

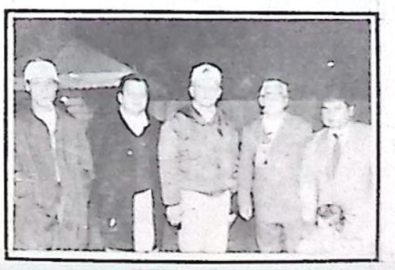

A gente não perde tempo na vida, o que se perde é a vida ao perder-se tempo.
(Provérbio árabe)

Fotos Coloridas e Preto e Branco
Ademir Mendonça
Fotógrafo
975-2954

Todos os Caminhos levam ao
Deslize Motel
Saída para Jardim - Bela Vista/MS

A melhor programação
92.5
FM Fronteira
Dois países unidos numa só voz!

Grêmio Pedro Rufino
Sua melhor opção em lazer
Quadra de Esportes
Piscinas - Saunas - Bar
Fone: 439-1339

Restaurante do Pousada
Pratos a la carte - porções
Lanches - Peixes sob encomenda
Bebidas variadas
439-1872
Av. Teodoro Sativa, anexo ao Hotel Pousada da Fronteira

Casa de Carne Garrote
Carnes Especiais: bovina - suína - ovina
Aos Domingos frango assado com farofa
Carnes e lingüiças
439-1068
Rua Duque de Caxias - Bela Vista / MS

PISCINAS & ACESSÓRIOS
SOLAZER
PRODUTOS E FILTROS PARA PISCINAS, MÓVEIS, G. SOL, SAUNAS, CHURRASQUEIRA ELETRICA, DUCHAS.
PISCINAS E RESERVATÓRIOS EM FIBRA
Av. Teodoro Sauva 435 - Fone: 439-1487

Supermercado do Povo
Carnes - Frutas - Verduras - Enlatados
Bebidas com o melhor preço da cidade
Entregas á domicílio
439-1950
Rua Barão do Ladário s/n

New Point City
Danceteria 3º Milênio
Rua 15 de Novembro (antiga Apavel) - Bela Vista/MS
Horário: 23:00hs - Tel: 975-8266
Informação: Darley L. Matos

Adrianna Calçados
Sapatos, botas, bolsas, malas, chapéus e materiais esportivos
Rua Crispin do Rego - Centro
Tel: 439-1463

Esteio Agroveterinária
Consultório Veterinário 439-1167
Tudo para Agropecuária
Rações - Medicamentos
Vacinas - Sal Mineral
Ferragens - Selaria
Rua Barão do Ladário, 1363
Bela Vista - MS