

Audiência pública apoia Área de Preservação Ambiental para Serra da Bodoquena

Depois da realização de quatro audiências públicas, a Área de Preservação Ambiental com Gestão Compartilhada passou a ser apontada como o mais viável para a região. Porém, a última audiência pública para tratar do assunto foi realizada na última, segunda-feira, no plenário da Assembléia

A última audiência pública para tratar do assunto "Serra da Bodoquena" foi realizada nesta segunda-feira, 16, na Assembléia Legislativa de Mato Grosso do Sul. Estavam presentes na

audiência presidida pelo presidente da Comissão de Meio Ambiente da Assembléia deputado estadual Paulo Corrêa-PTB, o Senador da República, Juvêncio César da Fonseca, a deputada

federal Marisa Serrano, o deputado federal Ben Hur Ferreira e Flávio Derzi, o deputado estadual Tetila, Jerson Domingos, Celina Jallad e Antônio Carlos Arroyo. Compareceram, também, re-

presentantes da coordenadoria de meio ambiente, procurador da justiça de Brasília e prefeitos das cidades de Bonito, Bodoquena e Jardim.

Página-03



Deputado Paulo Corrêa

Arroyo quer dispensar profissionais de saúde, do exame do Detran



Deputado Antonio Carlos Arroyo

O Deputado Antonio Carlos Arroyo (PTB), apresentou projeto de decreto legislativo, autorizando o Poder Executivo a dispensar médicos, dentistas e enfermeiros com curso superior, do curso de primeiros socorros ministrado pelo DETRAN/MS, para a renovação da Carteira Nacional de Habilitação.

obrigou a quem precisa renovar a Carteira de Habilitação, a frequentar um curso dividido em dois módulos, um de primeiros socorros, com 6 horas/aula e outro, de direção defensiva, com 8 horas/aula. Arroyo acha um absurdo que profissionais da área de saúde, como os médicos, dentistas e enfermeiros, sejam obrigados a assistir aulas de primeiros socorros, principalmente que essas aulas são ministradas por leigos, em sua maioria, oficiais

do Detran

do Corpo de Bombeiros Militar. No projeto de autoria do Deputado do PTB, obriga também, a Secretaria de Segurança Pública e adequar o valor do custo cobrado, a essas pessoas que devem ser dispensados de frequentar a parte de primeiros socorros.

Ressalva o autor do projeto, que o módulo de direção defensiva continua obrigatório à todos e explica "é simplesmente um absurdo que médicos, dentistas e enfermeiros com cursos superior, sejam obrigados a frequentarem aulas de matéria que conhecem muito mais do que os professores que a ministram, é preciso que a Administração Pública tenha consciência, para não repetir o vexame dos estojos de primeiros socorros".

Título de terra na faixa de fronteira será revisto

Incrã vai rever todas as alienações e concessões, especialmente as acima de 2.000 ha

Por meio da Medida Provisória (MP) 1803, editada em janeiro e reeditada com modificações em 25 de março, o governo colocou sob exame todos os títulos de concessão e alienação de terras públicas localizadas numa faixa de

150 quilômetros ao longo das fronteiras dos países vizinhos. A iniciativa, que está preocupando milhares de agricultores e pecuaristas localizados nessa faixa, atinge principalmente as propriedades com área acima de 2.000 hectares. Página-03

Assomasul assegura que 70% das Prefeituras fecham hoje

Prefeitos se dizem solidários ao movimento dos produtores rurais em Brasília em busca da renegociação de suas dívidas

O movimento de protesto que está sendo organizado em Brasília por produtores rurais de todo o país, ganhou o apoio da maioria dos Prefeitos de Mato Grosso do Sul, conforme garante a Associação dos Municípios de Mato Grosso do Sul (Assomasul). Segundo a entidade, 70% das prefeituras decidiram fechar as portas na terça-feira 17, mantendo apenas os serviços considerados essenciais.

A medida visa sensibilizar o governo federal a ceder às reivindicações dos produtores que marcham em Brasília em comboio em busca de soluções para os problemas de suas dívidas.

De acordo com o presidente da Assomasul, Prefeito de Sidrolândia, Enelvo Felini (PDT), a proposta para fechamento das Prefeituras faz parte de uma programação isolada que algumas associações de municípios vêm fazendo, principalmente nos Estados em que a agropecuária é a base da economia, como nos casos de Mato Grosso do Sul e Goiás.

Portanto, o movimento das Prefeituras não está sendo comandado pela Confederação Nacional de Municípios (CNM) e nem pela Associação Brasileira de Municípios (ABM).

O apoio dos Prefeitos ao movimento dos agricultores também faz parte da luta pela renegociação das dívidas municipais e outras conquistas que tragam de volta a governabilidade administrativa das prefeituras, conforme a Assomasul.

Enelvo disse que os administradores querem que a União cumpra o pacto federativo, dando mais autonomia aos municípios no sentido de se obter uma melhor distribuição de recursos, sobretudo facilitar os investimentos nos setores essenciais da administração pública, como saúde e educação.

Os Prefeitos querem que o presidente FHC cumpra o que prometera durante a "II Marcha a Brasília", ocorrida em maio deste ano, como a isenção do Imposto sobre Produtos Industrializados (IPI) para aquisição de máquinas e equipamentos pelas prefeituras, revisão da legislação que trata dos sistemas de previdência, entre outras reivindicações. Entre as Prefeituras que confirmaram a paralisação de suas atividades estão as maiores, como Gampo Grande, Dourados e Corumbá.

Tribuna da Fronteira

Tribuna da Fronteira e a Gráfica Apa precisa de jovens de ambos os sexos para trabalhar no setor de vendas de assinaturas e serviços gráficos. Possibilidade de ganhos superior a R\$ 500,00 reais por mês.

TRATAR COM A DONA ESTELA

AMIGOS BELAVISTENSES!
Vejam como é fácil comprar no Supermercado Arco Íris. Além do melhor atendimento, do menor preço da cidade e do prazo de 40 dias ou 5% de descontos nas compras a vista, aceitamos os Tiquetes (Valetk, Vale Alimentação, Cheque Cardápio Alimentação, Ticket Alimentação, Correios Alimentação) e Cartão de Crédito VISA (todos). A partir de hoje, você e a sua família terão mais uma facilidade à sua disposição ao fazer suas compras, você terá a oportunidade de programar o pagamento das suas compras, com a data que você recebe o seu salário.
Supermercado Arco Íris - servir bem para servir sempre.
Rua Duque de Caxias, esq. com Av. Teodoro Sattva - 439-1958

Informe-se sobre DEPRESSÃO Pág-03

PARA SUA COMODIDADE
LIQUIGÁS
439-1130
Vendas de Bebidas quentes e geladas:
Brahma e Skol
Entrega a domicílio
LIQUIGÁS DA BARÃO
Afonso Marin

Prefeitura Municipal de Caracol-MS

PORTARIA Nº 053/99

Dilmar da Silva Leite, Prefeito Municipal de Caracol, Estado de Mato Grosso do Sul, usando das atribuições que lhe confere o cargo...

RESOLVE:

I - Conceder férias regulamentares aos funcionários abaixo:

- Mario Francisco Veiga, Professor, ref. 97/98
- Kerly G. Malheiros, Professora, ref. 98/99
- João Renato Ocampos, Diret. Dep. Estradas, ref. 97/98.
- Cristiane Ferreira Procópio, Aux. Enfermagem, ref. 97/98.
- Sebastião Odonel Avalos, Op. Máquinas, ref. 98/99.
- Adelia Gonçalves, Aux. Serv. Gerais, ref. 97/98.
- Doraci Souza Neto, Aux. Administr. ref. 97/98.
- Rosângela Roque Martins, Secretária, ref. 98/99.
- Castora Dutra, Aux. Serv. Gerais, ref. 96/97.

II - Cumpra-se e Publique-se
Caracol-MS, 26 de Julho de 1999

Dilmar da Silva Leite - Prefeito Municipal

PORTARIA Nº 055/99

Dilmar da Silva Leite, Prefeito Municipal de Caracol, Estado de Mato Grosso do Sul, usando das atribuições que lhe confere o cargo.

RESOLVE:

I - Conceder Férias Regulamentares ao funcionário Sr. **Vicente Sidney Ricaldi**, motorista na Secretaria de Educação, referente ao período de 97/98.

II - Cumpra-se e Publique-se
Caracol-MS, de 22 de Julho de 1999

Dilmar de Silva Leite - Prefeito Municipal

PORTARIA Nº 056/99

Dilmar da Silva Leite, Prefeito Municipal de Caracol, Estado de Mato Grosso do Sul, usando das atribuições que lhe confere o cargo...

RESOLVE:

I - Convocar o Sr. **Jardel Leite Godoy**, funcionário público municipal, lotado na secretaria geral, no cargo de

continuo, a se apresentar no prazo de 24 (vinte e quatro) horas da publicação desta sob pena de incorrer no artigo 2º parágrafo 1º e artigo 6º parágrafo 1º do Decreto Regulamentar nº 01 de 17 de Março de 1999.

II - Cumpra-se e Publique-se
Caracol-MS, 02 de Agosto de 1999.

Dilmar da Silva Leite - Prefeito Municipal

PORTARIA Nº 057/99

Dilmar da Silva Leite, Prefeito Municipal de Caracol, Estado de Mato Grosso do Sul, usando das atribuições que lhe confere o cargo...

RESOLVE:

I - Conceder afastamento remunerado ao funcionário Sr. **Vicente Sidney Ricaldi**, conforme artigo 139º do Estatuto dos Servidores Municipais de Caracol-MS, para exercer a Presidência de Entidade Sindical.

II - Cumpra-se e Publique-se
Caracol-MS, 03 de Agosto de 1999

Dilmar da Silva Leite - Prefeito Municipal

PORTARIA Nº 058/99

Dilmar da Silva Leite, Prefeito Municipal de Caracol, Estado de Mato Grosso do Sul, usando das atribuições que lhe confere o cargo...

RESOLVE:

I - Conceder Licença Prêmio de 90 (noventa) dias, por assiduidade ao funcionário Sr. **Alain Inzabraldi Godoy**, lotado na Secretaria de Saúde, no cargo de Assistente Administrativo, referente ao quinquênio de 93/98 a partir de 09 de agosto de 1999, com retorno em 09 de novembro de 1999.

II - Cumpra-se e Publique-se
Caracol-MS, 09 de agosto de 1999

Dilmar da Silva Leite - Prefeito Municipal

EDITAL DE LOTEAMENTO

JOSÉ AVELINO E SILVA, OFICIAL DO REGISTRO DE IMOVEIS DA COMARCA DE BELA VISTA, DO ESTADO DE MATO GROSSO DO SUL, NA FORMA DA LEI, ETC...
Faz público, para ciência dos interessados, em cumprimento ao disposto no artigo 1º, parágrafo 2º, de Lei nº 708, de 19/12/1978, que pelo Sr. **DANIEL CILANDRO** e sua esposa, a Sr. **ISLEA BEZERRA DE ALMEIDA CILANDRO**, foi depositado neste Serviço Registral no Livro **Caracol, 850**, com o nome **Caracol**, a planta e demais documentos relativos ao loteamento planejado no parcelamento urbano deste município, no lugar denominado **Barão Ary Coelho**, inscritado no livro número 312 (trezentos e doze), baseado em a devolução de "LOTEAMENTO PREFEITO JOSÉ GARDALDI", número 1000, área loteada: 40.800,00m², SISTEMA DE LAZER: 3.400,00m², APTILAMENTO: 18.900,00m², conforme ato de aprovação expedido pela Prefeitura Municipal desta cidade, em 10 de Agosto de 1999.

Para mais informações, estas deverão ser apresentadas dentro do prazo de 15 dias, contados da última publicação, neste Registro Imobiliário, durante a expediente.

Dado e passado nesta cidade e Comarca de Bela Vista, do Estado de Mato Grosso do Sul, aos 17 dias do mês de Agosto do ano de 1999, eu, **JOSÉ AVELINO E SILVA**, Oficial do Registro de Imóveis, a seguir e assinado.

EM TESTEMUNHO DA VERDADE
O OFICIAL DO REGISTRO DE IMOVEIS

PLANTA DA SITUAÇÃO DO LOTEAMENTO



PROMOÇÃO
POSTO DA BARÃO
LAVAGEM COMPLETA - R\$ 5,00
GASOLINA-R\$ 1,29
TROCA DE ÓLEO - R\$ 7,50 (3 LITROS)
Fone/fax: (0-67) 439-1343 - BELA VISTA-MS

Escritório de Agrimensura
Medição de áreas rurais e urbanas
Loteamento, Desmembramento, etc...
Alexandre Pinheiro Mascarenhas (Xandeco)
Escritório: Rua Coronel Camisão, S/N
Residência: Rua Coronel Camisão, S/N
439-1015 - Cel. 975-8378
439-1015 - Cel. 975-8378
Bela Vista - MS

BALNEÁRIO DO ASSIS
Compete a voce descobrir e se maravilhar
Situado as margens do Rio da Prata, distante 26 Km da sede do município pela estrada de Porto Murtinho. Oferece áreas para camping, esporte e lazer com deliciosos banhos. 'aque para a observação da flora e fauna
Proprietária: **Henriqueta Rodrigues Shere**
251-1523 ou 251-2359 - Jardim/MS

JAVET AGROPECUÁRIA
A loja Amiga do Homem do Campo
Produtos Agropecuários em Geral
Vacinas - Sementes - Ferragens - Selaria
Veterinário de Plantão
IMPORTADORA E EXPORTADORA
Fax: (067) 439-1234 - Res. (067) 439-1933
R. Barão do Ladário, 1755 - Centro - Bela Vista - MS

Indicador Profissional

Escritório de Advocacia
Dra. Vilma da Silva & Dra. Lucimar P. Veiga
OAB/MS 2.574-B OAB/MS 7.454
Rua Curitiba, 458 - Centro - (067) 439 - 1290
Bela Vista - Mato Grosso do Sul

Advocacia
Dr. Marcus Antônio Ruiz
Causas Cíveis, Criminais, Contratos
(067) 251-1012
Rua 14 de Maio, 470 - Jardim -MS

Escritório de Advocacia
Dr. Nelson Chagas
OAB/MS 2491-A OAB/PR 7312
Causas: Cíveis, Criminais, Administrativa e Trabalhista
Escrit: R. Duque de Caxias, 679 - 439-1173 - Bela Vista - MS
R. Tenente Bernardes, 626 - 251-1721 - Jardim - MS
Residência: Rua Campo Grande, 657 - Vila Camarão
Fone/Fax: 251-1721 - Jardim - MS

Advogada
Sheila Regina Lopes Dutra
OAB/MS 6449
Causas Cíveis, Trabalhistas, Direito de Família
Fone/Fax (0_67) 251-2194
Rua Ary Coelho de Oliveira, 201
Jardim - Mato Grosso do Sul

Advogado
Sidnei Escudero Pereira
OAB/MS 4.908
Comercial: R. Tenente Bernardes, 602 - Centro
(067) 251-1501 - Telefax 251-1685 - Cel. 986-5353
Residencial: R. Jade, 101 - Vila Brasil - (0_67) 251-1653
Cep 79240-000 - Jardim - MS

Advogados
Dr. José Atanásio Lemos Neto
Dra. Luciana Branco Vieira
Atanasco@jardim.mentor.com.br
Jardim - MS - Rua Mal. Rondon, 638
Esc. 251-1245 - Res. 251-1874/ 986-5042
Campo Grande - MS - Av. Mato Grosso, 3283 - Sta. Fé
726-2503 / 981-6397

Escritório de Advocacia
Heron dos Santos Filho
OAB / MS 7023
Juan Paulo Medeiros dos Santos
OAB / MS 7182
Av. Duque de Caxias, 607 - Centro - Tele Fax (067) 251-1130
CEP 79240-000 - Jardim/MS

Expediente
Fundado em 20 de Fevereiro de 1972
Propriedade de: Maria Estela Velasquez Pereira
CGC 03.201.266/0001-90
Registro no Cartório de Títulos e Documentos nº 1.066
Diretora Administrativa: Maria Estela Velasquez Pereira
Redator-Chefe: Ivaldo Pereira
Departamento Comercial: Victor Hugo Velasquez Pereira
Administração e Parque Gráfico:
- Bela Vista/MS -
Av. Tribuna da Fronteira, 564 - 439-1410 - Fax: 439-1544
Cx. Postal 23 - Cep. 79.260-000
- Jardim/MS -
Rua 14 de Maio, 342 - (067) 251-1669 (Sede Própria)
- Porto Murtinho/MS -
Praça Thomás Laranjeira, s/n - 287-1239 (Sede Própria)
- Bonita/MS -
Rua Monte Castelo, s/n (Sede Própria)
- Antonio João/MS -
Rua Bela Vista, 660
- Caracol/MS -
Av. Brasil, s/n - (067) 495-1198 (Sede Própria)
Assinaturas:
Anual: R\$ 100,00- Semestral: R\$ 50,00- Mensal: R\$ 15,00
As opiniões emitidas nas matérias assinadas não representam necessariamente a opinião do Jornal, sendo de responsabilidade de seus autores.
Filiado: ADJORI e ABRAJORI

Audiência pública apoia Área de Preservação Ambiental para Serra da Bodoquena

Depois da realização de quatro audiências públicas, a Área de Preservação Ambiental com Gestão Compartilhada passou a ser apontada como a mais viável para a região. Porém, a última audiência pública para tratar do assunto foi realizada na última, segunda-feira, no plenário da Assembleia

A última audiência pública para tratar do assunto "Serra da Bodoquena" foi realizada nesta segunda-feira, 16, na Assembleia Legislativa de Mato Grosso do Sul. Estavam presentes na audiência presidida

pelo presidente da Comissão de Meio Ambiente da Assembleia deputado estadual Paulo Corrêa-PTB, o Senador da República, Juvêncio César da Fonseca, a deputada federal Marisa Serrano, o de-

putado federal Ben Hur Ferreira e Flávio Derzi, o deputado estadual Tetila, Jerson Domingos, Celina Jallad e Antônio Carlos Arroyo. Compareceram, também, representantes da coordenação de meio ambiente, procurador da justiça de Brasília e prefeitos das cidades de Bonito, Bodoquena e Jardim.

Já foram realizadas quatro audiências públicas nas respectivas cidade: Jardim, Bonito, Bodoquena e Porto Murtinho, onde

foram apresentadas alternativas ao projeto do governo federal que propõem a criação de um Parque Nacional na região da Serra da Bodoquena. Em todas as audiências a implantação de uma Área de preservação Ambiental com Gestão Compartilhada (APA), defendida pela Federação da Agricultura de Mato Grosso do Sul, foi apontada como a sugestão mais viável.

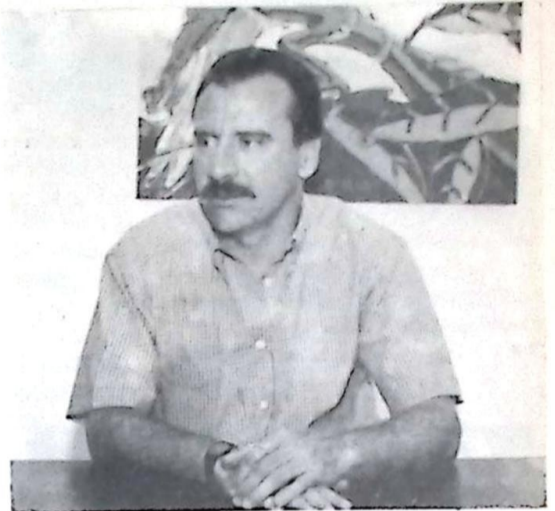

Deputado Paulo Corrêa

"Agora que já temos uma posição definida sobre as audiências realizadas no Estado, pre-

tendemos até no máximo dia 10 de setembro estarmos com o relatório concluído."

Nova sociedade e MST

Double de estadista e sociólogo o Presidente Fernando Henrique Cardoso descobriu que está nascendo uma nova classe social no Brasil, que produz, vota mas ainda não tem representação principalmente porque não se identifica com o quadro partidário.

"Eu não tenho me referido apenas a uma nova classe média. Tenho me referido a uma nova sociedade", enfatiza, assinalando que este segmento emergente social corre para a universidade, fazendo da cultura o degrau para a ascensão social e vai relegando a planos inferiores entidades de grande expressão no passado recente como OAB, ABI, CUT, UNE e outras.

Tem razão o Presidente. O processo tecnológico, acelerado após a informatização, a INTERNET e a globalização provocada pelo computador como simples objeto doméstico tem produzido mudanças na atividade cultural. Em 1998 havia, no país, 2.125 milhões de universitários, 180 mil mais que em 1997 e nos últimos quatro anos o crescimento das matrículas foi de 28% superior a 90/94. O processo cultural brasileiro, felizmente em escala progressiva, vai derrubando ícones como os mencionados, de apelo ideológico e representativos de corporações. O que fez a UNE, a OAB e ABI pelo país, de prático?

O sociólogo vai além quando assinala que a estas categorias que começam a sinalizar econômica e socialmente faltam lideranças e representatividade, mas omite que, do "outro lado", uma organização de pressão, violenta, mas até um limite que não a incompatibilize com a opinião pública, permitindo ação permanente, vai atingindo estrutura ideológica que todas as agravações esquerdistas já perderam, inclusive as mais radicais como o Partido Comunista Brasileiro e o Partido dos Trabalhadores, este hoje uma sigla que dança ao sabor das conveniências. Trata-se do MST - Movimento dos Sem-Terra, fenômeno corporativo de pregação comunista e até subversiva em cujo programa consta a "necessidade de mártires" para colimar objetivos. Todos os meios de deter o MST falharam. O judiciário, a força policial, a pressão dos fazendeiros no Congresso e até a nomeação de um ex-esquerdista para o Ministério da Reforma Agrária. Hoje, legiões de excluídos palmilham as estradas brasileiras e ocupam a mídia nacional e internacional com o monte de que apenas querem terra para trabalhar. Mas esta não é a finalidade do MST. Ele tem projetos mais ousados... e assustadores. Até para a Nova Sociedade. (Reis de Souza, Escritor e Jornalista em Brasília)

Título de terra na faixa de fronteira será revisto

Incrá vai rever todas as alienações e concessões, especialmente as acima de 2.000 ha

Por meio da Medida Provisória (MP) 1803, editada em janeiro e reeditada com modificações em 25 de março, o governo colocou sob exame todos os títulos de concessão e alienação de terras públicas localizadas numa faixa de 150 quilômetros ao longo das fronteiras dos países vizinhos. A iniciativa, que está preocupando milhares de agricultores e pecuaristas localizados nessa faixa, atinge principalmente as propriedades com área acima de 2.000 hectares.

Por essa MP, o governo dá um prazo de dois anos, a contar de 1º de janeiro, para que os detentores de títulos de alienação ou concessão de terras feitas pelos Estados, na faixa de fronteira, regularizem a sua situação dominial. Os detentores de títulos ainda não ratificados terão de ratificá-los perante o Instituto de Colonização e Reforma Agrária (INCRA). Decorrido esse prazo em tal providência a União vai anular todos os títulos concedidos. Essa medida afeta principalmente os Estados com vocação agrícola mais desenvolvidos, como Mato Grosso, Mato Grosso do Sul e Paraná.

Dispõe a MP que, para a ratificação de um título de alienação ou concessão, é necessário que o seu titular cumpra ou esteja cumprindo alguns requisitos. É exatamente essa exigência que preocupa os detentores de títulos situados na faixa de fronteira. Uma grande maioria deles detém grande área nessa região, mas não tem o título ratificado pelo INCRA. E muitos deles poderão deparar-se com algumas dificuldades para cumprir essas exigências. Isto porque, entre outros requisitos, o INCRA exige que a propriedade esteja cumprindo a sua função social. É necessário, no mínimo, que esteja sendo explorada.

Ao longo de seu texto, a MP traz em suas entrelinhas uma farta legislação regulamentadora da questão dominial das terras alienadas ou concedidas pelo poder público. Vai desde decretos-leis até leis ordinárias, retroagindo até a Constituição de 1891 e à primeira lei de terras brasileira, que é de 1850. Nesse arcabouço jurídico, o conceito da "faixa de fronteira" começa com 10 léguas (66 quilômetros) na Lei de Terras, passa para 100 quilômetros na Constituição de 1934 e chega a 150 na de 1937, que foi mantido na de 1988.

Posta em prática essa parafarnalia legal poderá complicar a situação de muita gente. Ela não se limita a analisar apenas os aspectos de produtividade (função social), mas entra também no âmbito fundiário, envolvendo as dimensões no âmbito fundiário, envolvendo as dimensões da área. Isso significa que todas as propriedades acima de 2000 ha localizada nesse imenso território de 150 quilômetros de largura voltarão para o domínio da União. E nas de fronteira, todas as propriedades acima de 10.000 hectares também estão sujeitas ao mesmo destino.

Exigências rigorosas

A julgar pela estrutura e pelos referenciais, o Incra pretende levar muito a sério os objetivos da MP 1803. Ele já montou um esquema especial, englobando as áreas jurídica e fundiária. O órgão executor será a Procuradoria Agrária, que tem como chefe Revalino de Souza Maia, irmão do agrarista

Altir de Souza Maia, que já foi presidente do Incra

Maia sabe a sua tarefa é muito delicada e deverá encontrar muitas barreiras pela frente. É o primeiro a reconhecer que as exigências impostas para a ratificação dos títulos públicos são muito rigorosas. Prova disso, segundo ele, foi a reedição da MP com a nova redação que está vigorando. No novo texto foi excluído um parágrafo que exigia, simultaneamente, o cumprimento da função social nos termos da Lei nº 8.829/93 (Lei Agrária). A simultaneidade prevista nesse dispositivo abrangia, também, os índices de produtividade, que a maioria das propriedades na faixa de fronteira não tem condições de cumprir.

Nos moldes em que está vigorando, a MP vai atingir um grande número de propriedade já cultivadas nos Estados de Mato Grosso, Mato Grosso do Sul e Paraná. Isso ocorrerá mesmo com a exclusão dos índices de produtividade. É que a Lei nº 4.947/66 e o Decreto-Lei nº 1.414/75 limitam a concessão de terras públicas a 2.000 hectares na faixa de fronteiras e a 10.000 hectares nas demais regiões.

As propriedades enquadradas nessas condições são muitas e os respectivos títulos, emitidos pelos Estados, nunca foram ratificados. Como em alguns Estados a área contida nesses títulos é maior que o seu território, os proprietários em situação regular podem ser prejudicados. Na hipótese do cumprimento integral da MP, eles correm o risco de perder a área que ultrapassar os limites de 2.000 hectares na faixa e de 10.000 nas demais regiões. Nesse caso, só terão direito a indenização pelas benfeitorias.

A Confederação Nacional de Agricultura já está se movimentando para tentar modificar o texto da MP 1803. Sua principal frente de ataque está no Congresso, onde é grande o número de parlamentares proprietários rurais. Muitos deles são atingidos por ela e estão apresentando emendas para modificar seu texto. No Senado já existe até uma comissão especial para discutí-la.

O senador Osmar Dias, do PSDB paranaense, trabalha no sentido de isentar das ratificações todos os imóveis enquadrados nas categorias de pequenas e médias propriedades. Estas, porém, já estariam excluídas dos projetos de reforma agrária, se os objetivos da MP são esses. E nisso também concorda Gilberto Portes de Oliveira, coordenador do Movimento dos Trabalhadores Rurais Sem-Terras. Oliveira diz que essas propriedades são todas produtivas.

Já o Senador Juvêncio da Fonseca (PFL-MS) sugere que o governo deve ratificar pura e simplesmente os títulos, não importando quem são seus proprietários nem quem os emitiu. "A União quer fazer reforma agrária com terras dos outros", argumenta. "Ela que vá cobrar dos Estados pelas irregularidades que cometeram", sentencia.

Atuando no meio desse fogo cruzado, o procurador Souza Maia acredita que o Governo vai acabar cedendo. Na sua opinião, "toda a propriedade classificada como pequena e média e que estiver cumprindo um mínimo de sua função social, terá seus títulos ratificados. Basta que esteja sendo cultivada, não vamos olhar para índices", conclui.

Acontecendo em Jardim

Por: Kátia Dias

MÁS LÍNGUAS

Nós temos a capacidade enorme de abrimos a boca.

E nossa língua cortar que nem navalha

Ferimos as pessoas sem medir conseqüências.

Machucamos sem a certeza do que falamos antes mesmos de pronunciarmos, temos que observar atentamente as atitudes das outras pessoas, certificar as reações e identificar os procedimentos, a hora certa de falar.

Essas observações irão nos proporcionar a possibilidade de boas circunstâncias que poderão ser utilizadas e nos tornará mais interessantes.

Considerando que possuiremos fatos concretos.

Perdão e Trabalho

O perdão sem trabalho expiatório ou sem sacrifício regenerador é simples utopia. Ergue-te para a vida, busca e privilegiada posição de quem compreende e auxilia e elege o trabalho no bem por diretriz incessante. Pela prestação de serviço ao próximo, em bases de renúncias e boa vontade, adquirirás a riqueza da simpatia e, pela senda da simpatia, atingirá a grande fraternidade que, um dia oureolar-te-á de luz a frente, então redimida no grande amanhã. Mensagem recebida pelo médium Francisco Cândido Xavier, do livro Tocando o Berço

Posto Shell Jardim

É do amigo Willian. Atendimento 24 horas, tem conveniências

Atende com Cartão Visa

e Visa ELECTRON

"QUALIDADE NO COMBUSTÍVEL E ATENDIMENTO"

☎ 251-1920

Av. Duque de Caxias, 821 - Centro - Jardim/MS - CEP 79240-000



VANDER GÁS

Uma empresa bem conceituada pelo amigo Vanderlei A. da Silva

Entrega com rapidez e eficiência

Av. Marechal Rondon, S/N Saída para Bela Vista ☎ 251-2431 - Jardim/MS



Ana Cristina Automóveis



Compras, vendas e trocas de veículos em geral Carros novos de todas as marcas Ford, Chevrolet, Volkswagen, Fiat

Consulte nossos preços

251-1282 / 423-4101 e 971-1262

Av. Duque de Caxias, 653 - Jardim - MS

1º Show Bar Baturité

Dia 27 de Agosto, no CTG Porteira da Amizade, às 23:00 horas. Animação Grupo Tradição.

Antes do Baile o grupo irá dar uma palhinha no Bar Baturité, em Jardim.

Semana Farroupilha

Início: 10 de Setembro

Abertura: Cavalgada pela cidade

Local: CTG

Durante a semana haverá jogos internos como: Boxa, Sinuca e Truco. Haverá também promoção de danças.

Dia 12 de Setembro haverá Domingueira com os grupos: Tradição, Erva Nova e Chama Campeira

Dia 18 de Setembro com o Grupo Postal-Sul

Dia 19 de Setembro haverá V COSTELÃO DO CTG em Jardim

Destaque



Candidato à Prefeito de Guia Lopes da Laguna, Sr. Paulo Stein e Ciro Gomes



SM Materiais de Construção

Comércio Varejista de Material de Construção em geral

Veio para vender mais barato Venha conferir...

251-1015

Av. 11 de Dezembro, 163 - Centro - Jardim - MS



Liquigás

ACENDA E CONFIE

Agora em Jardim tem ... Revendedora Liquigás

Atendemos em domicílio, inclusive aos Sábados e domingos.

- Liquigás - 251-2020

Segurança e rapidez na entrega em sua residência ou Supermercado

Av. Duque de Caxias, 635 - Jardim - MS

Supermercado São José

Produtos de qualidade Os melhores preços Eficiência e Atendimento Personalizado

Atacado e Varejo

Atendendo à toda região Sudoeste

251-1161/ 251-1251

Avenida 11 de Dezembro, 74 - Jardim - MS - (067)

Motel Fazenda

Apartamentos e Suítes com ar, TV, vídeo, hidromassagem, sauna e som ambiente

De Paulo Stein Arruda

Telefax/PABX: (0xx67) 269-1025 - Br-267 - Km 4 Guia Lopes da Laguna - MS

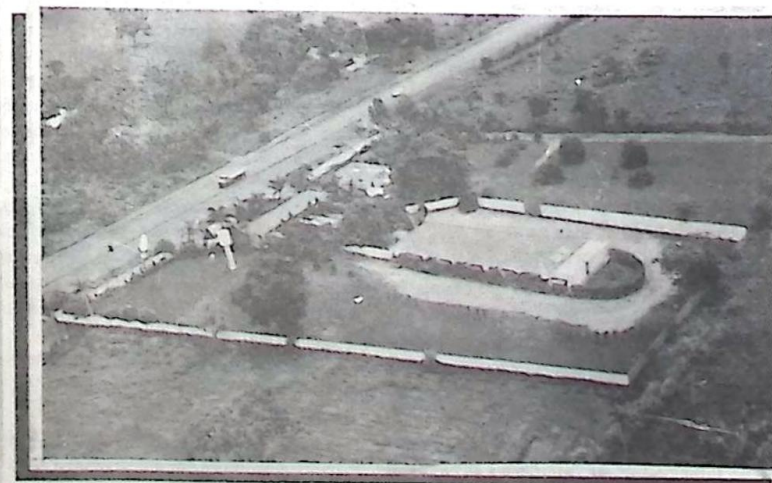

Informe-se sobre DEPRESSÃO

"Síndrome da Dependência Psicológica"

O que é Depressão?

Depressão é mais que tristeza ou vazio. É mais do que os altos e baixos normais e corriqueiros. Quando aquele "baixo astral", juntamente com outros sintomas, dura mais do que algumas semanas, a situação pode ser uma depressão clínica. Depressão clínica é um problema grave de saúde que afeta a pessoa por inteiro. Além dos sentimentos, pode afetar o comportamento, a saúde e a aparência, o desempenho escolar e a capacidade de tomar decisões e enfrentar as pressões diárias.

O que causa a Depressão Clínica?

Não conhecemos ainda todas as causas da depressão, mas parece haver fatores biológicos e emocionais que podem predispor uma pessoa a desenvolver um transtorno depressivo. Pesquisas recentes surgem uma influência genética nos transtornos depressivos, a depressão pode ser mais frequente em certos padrões de personalidade, como dificuldade de lidar com o "stress", baixa-estima ou pessimismo exagerado so-

bre o futuro, podem aumentar as chances de a pessoa se tornar deprimida.

A Depressão é comum?

A Depressão Clínica é muito mais comum do que se pensa. Afeta milhões de pessoas por ano. Pesquisas realizadas nos Estados Unidos demonstram que uma em cada quatro mulheres e um em cada oito homens terão pelo menos um episódio ou manifestação de depressão durante a vida. A depressão afeta pessoas de todas as idades.

É uma doença grave?

Sim, tem sido correlacionado a baixo rendimento escolar, baixa frequência às aulas, abuso de álcool. Nos últimos 25 anos, o índice de suicídio entre adolescentes e adultos jovens aumentou acentuadamente. Muitas vezes o suicídio está associado à depressão.

Os transtornos depressivos são todos iguais?

Há várias formas ou tipos de depressão. Algumas pessoas tem um único episódio de depressão durante a vida, outras têm várias recaídas. Alguns casos de depressão começam repentina-

mente sem causa aparentes, outros podem ser associados a condições de vida ou "stress". Às vezes pessoas deprimidas não são capazes de executar mesmo os mais simples afazeres diários. Como sair da cama ou se vestir, outras continuam em atividade, porém é evidente que não agem ou pensam como sempre. Algumas têm transtorno bipolar, no qual o humor varia entre dois extremos dos mais profundos desespero a estados de atividade frenética ou de idéias grandiosas sobre sua própria capacidade.

A Depressão pode ser tratada?

Sim, pode. Oitenta a noventa por cento das pessoas que tem depressão - mesmo nas formas mais graves, podem ser ajudadas. Os sintomas podem ser rapidamente aliviados com tratamentos psicológicos, medicamentos, ou uma combinação das duas coisas. O passo mais importante para tratar a depressão - e algumas vezes o mais difícil é procurar ajuda.

Porque as pessoas não conseguem a ajuda necessária?

Muitas vezes as pessoas não sa-

bem que estão deprimidas, portanto, não procuram nem conseguem ajuda adequada.

Alguns sintomas de depressão:

- Tristeza ou "sensação de vazio".
- Falta de esperança, pessimismo ou culpa.
- Incapacidade para tomar decisões.
- Redução da capacidade de concentração e memorização.
- Problema na escola, trabalho e família
- Perda de energia e motivação
- Dificuldade para pegar no sono, dormir bem ou se levantar pela manhã.
- Problema de appetite; emagrecimento ou ganho de peso.
- Dor de cabeça, dor de estômago, ou dores nas costas.
- Dores crônicas nas articulações e nos músculos.
- Inquietação e irritabilidade.
- Desejo de ficar sozinho a maior parte do tempo.
- Abuso de bebidas alcoólicas ou drogas.
- Suicídio ou tentativa de suicídio.
- Conversas sobre morte.

Dra. Clarice Câmara Canto -
Psicóloga CRP 14/00847-7

Clínica de Psicologia

Dra. Cleonice Camara Canto
Psicóloga
CRP 14-00847-7

Rua Mal. Rondon, 695 - Centro - Fone: Cons. 251-2738 - Res. 251-2738
CEP. 79.240-000 - Jardim - MATO GROSSO DO SUL



Ultra-Med

Ultra-Sonografia Médica de Bela Vista e
Eletrocardiograma (laudo via fax de médicos especializados)

Dr. Gustavo Rafael M. Boccia - Dr. Renato de Souza Rosa

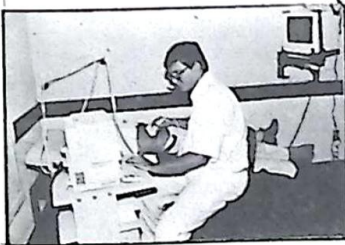

Ultra-Sonografia Abdominal;
Ultra-Sonografia Transvaginal;
Ultra-Sonografia Mamária;
Ultra-Sonografia Pélvica;
Ultra-Sonografia Renal;
Ultra-Sonografia Obstétrica.

Com Aparelho de
Última Geração

Rua Guia Lopes, 550 - (067) 439-1363 - Bela Vista - MS - Cep. 79260-000

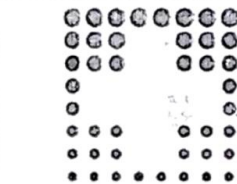

NIPOMED

Sua saúde em primeiro lugar

Sem mensalidade

Sem carência

Assistência Médica e Odontológica
Tratamento digno por preço justo

Para maiores informações: (0__67) 439-1917 (Enr)
(0__67) 784-4955 (Luciane)

Clínica de Olhos

Exames Oftalmológicos
Adaptação de Lentes de Contato
Cirurgia Ocular

Dr. José Maria de Calazans Ramos
CRM-MS 27.53 - CPF - 017.715.118-85

251-1694

Rua Tenente Bernardes, 608 - Centro - Jardim/MS

Cirurgião Dentista

Dr. Gerardo Boccia
CRO-MS 1255

Membro da Sociedade Brasileira
de Reabilitação Oral

(067) 439-1087 - Res. (067) 439-1624 - Celular: 975-8160
Internet: geradoboccia@uol.com.br

Rua Mario Van Den Boch - 263
Cep: 79260-000 - Bela Vista / MS

Dr. Fabiano Freitas Lopes Cançado Cirurgião Dentista

Cirurgia Buco - Maxilo - Facial
Implantodontia
CRO - MS: 2314

Consultório: Av. Teodoro Sativa, 394
Fone: (067) 439-1965 - Bela Vista - MS

Fisioterapia e Reabilitação

Dra. Elisabete Alcalde Torres
CRE FITO 14003 - CPF 935220429-91

Convênios: FUSEX - Banco do Brasil;
UNIMED - Saúde Bradesco - Top Saúde

End. Consult. R. Guia Lopes, 562 - (067) 439-1286
End. Res. R. Guia Lopes, 458 - (067) 439-1272
Bela Vista / MS

Casa Veterinária Criação



Médicos Veterinários:
Dra. Carmen Aparecida Santiago Lima
CRMV/MS Nº 0911
Assistência Clínica à pequenos animais com
vacinas e consultas à domicílio. Banho e Tosa
com hora marcada e
Exame de Anemia Infecciosa Equina.
Dr. Sérgio Augusto Loureiro Lima
CRMV/MS Nº 0947
Projetos para o aumento da produtividade pecuária.
Exame andrológico em touros e Exames Laboratoriais.

Revendedor Purina
Representante Exclusivo da
Lagoa da Serra, Cerca Elétrica Peon
e das Rações Fronteira: ração para
cavalos, aves em crescimento e de
postura e de sal proteico para
engorda de bois e vacas leiteiras



Fone/Fax (0__67) 439-1533 - Bela Vista

Edir Tavares Em:

Personalidades

Porto Murтинho

Sheila Carvalho

A morena brasileira, dançarina do grupo "É o Tchan" Sheila Carvalho, rescém eleita a mulher mais sexy do mundo pela revista "Sexy" americana, deixando para trás muitas beldades do mundo fashion, e que em setembro enfeita as páginas da Playboy ao lado da companheira Sheila Melo.

Rick Martin

O fenômeno musical da atualidade, ocupa as primeiras posições nas paradas dos E.U.A., e em breve fará uma turnê na América do Sul e o primeiro país é o Brasil.

Miss Mirin/99

Numa realização



Vice-Prefeito Luiz Augusto, Dr. Fábio Rogério (Defensor Público), Dra. Andréia (engenheira), Sra. Idalina Froes Sanabria e Sr. Aguilão Sanabria (Vereador e bancário), em noite de festa que reuniu a sociedade murtinhense. (Foto: Toninho Ruiz)

da Ação Social será eledita a Miss Mirin Primavera no dia 6 de setembro no ginásio de esportes Mario Andressa, com a presença da Miss Mato Grosso do Sul Mirin/99.

A produção é de Edir Tavares.

Venda de mesas e convites na Ação Social com a Solange.

Pecado Moral Desfile/Show Top Model/99

Prometendo superar todas as expectativas, acontece dia 21/08 no Grêmio St/ Sgt, com a participação de modelos prata da casa, onde cada produtor da cidade terá a responsabilidade de produzir uma modelo no estilo exótica e sensual, e na noite será eleita

pelo público a melhor Top Model/99 de Porto Murтинho.

Comentário

É certeza: três cidades da região sudoeste, conseguem reeleger os seus Prefeitos: a cidade pólo da região Jardim (Márcio Monteiro), Bela Vista (Garibaldi) e Nioaque.

Tampa o sol com a peneira

Isto mesmo, em Porto Murтинho as puritanas pensam que tampam o sol com a peneira, mas a realidade é que não só as solteiras, o número de mulheres casadas que andam batendo as suas asinhas é impressionante, e o pior é que os seus maridos, fingem que não enxergam, e ainda querem recriminar as que se assumem e trabalham na noite

Colunista e produtor Edir Tavares, que em breve fixa a residência em Bonito, e promete grandes espetáculos por lá, já agendado a vinda do ator global Luigi Barrasselli, um antigo sonho de Luigi é conhecer Bonito



(damas da noite).

Os comentários saem... há um velho ditado que diz: onde há fumaça há fogo...

Realidade

Políticos que se dizem bons; não se misturam com pobres, pois os mesmos só servem para votar e ainda errado.

Os bons se reúnem em cúpula e não se misturam...será

Citação

"O cérebro é a causa do espírito e o espírito é uma característica do cérebro".

(John Roger Searle (65) - Filósofo americano.

Dizem que...

... idéias e crenças são como água. Se não se renovam apodrecem.

... o melhor para o futuro não vem por acaso. É o resultado de uma conquista.

ADVOCADOS

José Gregório de Barros
OAB n. 6.543

Ana Lúcia Gomes dos Santos
OAB n. 7.451

Causas Cíveis, Criminais, Trabalhistas e Contratos

Av. Duque de Caxias, 221 - Fundos - Centro Jardim - MS - Fone: (0xx67) 251-3194

Palácio dos Sorvetes

Carlos e Mariléi
PROPRIETÁRIOS

Sorveteria Self-Service
Sorvetes, Lanches e Bebidas

Entrega a Domicílio - 8 anos servindo você

Rua Dr. Correa, 795 - Centro - 287-1258
Porto Murтинho/MS

Panificadora AKI-PÃO Ltda

De Carmen Lino de Mello

Atendimento das 05hs da manhã às 21:00hs
Aceitamos Encomenda

Pães - Bolos - Biscoitos - Doces - Salgados Frios - Sucos - Bebidas em Geral

Rua Dr. Corrêa, 736 - Centro - Porto Murтинho/MS - (0 67)287-1224

A DIFERENÇA ESTÁ AQUI!

peixe PESCAÇÃO

Porto Murтинho - MS - Brasil

Abastecimento - Troca de Filtro e Óleo - Lavagem e Lubrificação Completa de Carro, Caminhão e Lanchas - Conveniência 24 horas

New Point City

Danceteria 3º Milênio

20/08

Sensacional inauguração da Pista de Baile "O Galpão" na Danceteria 3º Milênio. Animação com conjunto ao vivo. Convites antecipados: R\$ 3,00

21/08

Concurso Garota 3º Milênio lindas jovens estarão disputando o título e logo após você terá dois ambientes para sua total descontração

Rua 15 de Novembro (antiga Apavel) - Bela Vista/MS
Horário: 23:00hs - Tel: 975-8266 - Informação: Darley L. Matos