

Tribuna da Fronteira

Ano XXVI - Nº 2 091 - 11/12 de Setembro de 1999 - Sábado/Domingo - Fornecedor: Ivaldo Pereira - Bi-Semanário - R\$ 1,00

Caravana da Rota Bioceânica Central visitou Bela Vista



Prefeito José Garibaldi recebeu os membros da Caravana na chegada à Bela Vista

Nesta quinta-feira, dia 09, no período da tarde, uma caravana de empresários e políticos da Argentina, Paraguai, Bolívia e Chile, composta por aproximadamente 30 pessoas, esteve visitando a nossa cidade, sendo recebida pelo Prefeito Municipal José Garibaldi, pelo Presidente da Câmara Municipal Renato de Souza Rosa, Vereadores e Secretários Municipais.

A caravana, oriunda de Porto Murinho, onde se encontrou com o Governador Zeca do PT no último dia 07, está percorrendo a Rota de

Integração Bioceânica Central proposta pelo atual governo estadual, ou seja, a criação de um Corredor de Exportação ligando os oceanos Atlântico e Pacífico, mais especificamente do Porto de Paranaguá, passando por Mundo Novo, Dourados, Rio Brilhante, Maracaju ou Ponta Porã, Antonio João, Bela Vista, Jardim, Porto Murinho até Filadélfia no Paraguai, cruzando ainda por Salta na Argentina ou por território Boliviano, até alcançar os portos do Pacífico, situados no Chile, que são Antofagasta, Mejilhões, Iquique e Tocopilla. **Página/05**

E a pavimentação asfáltica para Caracol, Antonio João e Porto Murinho?
Página-03

Secretário de Fazenda pede compreensão para as dificuldades financeiras

CARACOL - Procurado pela reportagem da Tribuna da Fronteira para falar sobre a situação financeira da Prefeitura Municipal de Caracol, devido a alguns atrasos no pagamento dos servidores, fornecedores e nos repasses para o Poder Legislativo Municipal, o Secretário Municipal de Fazenda, Cesar Vilalba, fez uma pequena exposição dos

problemas que o Município vem enfrentando com relação aos repasses de recursos, principalmente do FPM, do qual o Município depende para o cumprimento da maioria dos seus compromissos.

Cesar informou que nos últimos meses os valores dos repasses de recursos ao município vêm caindo vertiginosamente, o que tem gerado

problemas sérios para que a Prefeitura possa manter suas contas relativamente em dia.

O Secretário citou como exemplo as cotas de FPM a que o município tem direito, informando que no mês de agosto o valor total do repasse foi de R\$ 90 000,00 (noventa mil reais), sendo que desse valor foram descontados na fonte nada menos que R\$ 45 000,00 (quarenta e cinco mil reais) referentes ao pagamento de INSS e FUNDEF.

No momento em que falava com a nossa reportagem o Secretário recebeu a informação de que o repasse de uma das cotas do FPM, do dia 10/09, para a Prefeitura Municipal, seria de R\$ 35 000,00 (trinta e cin-



Secretário Municipal de Fazenda, César Vilalba

co mil reais) "Desse jeito Caracol está a beira da falência, a exemplo de inúmeros outros pequenos Municípios", desabafou Cesar Vilalba.

O Secretário pede à população caracolense, aos servidores públicos municipais, aos prestadores de serviços, fornecedores e ao Poder Legislativo Municipal que tenham um pouco de paciência e pro-

curam compreender este momento difícil enfrentado pela Prefeitura Municipal, assegurando que todos os esforços possíveis e imagináveis estão sendo desenvolvidos para que esses problemas de ordem financeira sejam sanados dentro do menor espaço de tempo possível.

PREFEITURA DE ANTONIO JOÃO ASSINA CONVÊNIO COM A SECRETARIA ESTADUAL DE EDUCAÇÃO

A partir do próximo mês o Município de Antonio João estará integrado e receberá todas as informações do Telecurso 2000, de 5ª a 8ª Series. Convênio para implantação foi assinado entre a Prefeitura Municipal e a Secretaria Estadual de Educação, representados pelo Prefeito de Antonio João Dácio Queiroz Silva e Secretário Pedro Kemp, respectivamente. O programa da Fundação Roberto Marinho, vai funcionar na Escola Municipal Maíka Sanábria Pinheiro.

A diretora do Departamento Municipal de Educação e Cultura, professora Eva Luiz Penzo Jaquet Echeverria, informou que as inscrições para o Telecurso 2000 já estão abertas. O DEMEC montou um esquema especial para atender os interessados em fa-

zer o telecurso "É mais um avanço no setor educacional de Antonio João", afirmou a diretora de Educação Municipal. O convênio prevê que o Estado vai capacitar os professores que vão trabalhar nas salas do telecurso.

PARA SUA COMODIDADE
DISK GÁS
439-1130
Vendas de Bebidas quentes e geladas:
Brahma e Skol
Entrega a domicílio
LIQUIGÁS DA BARÃO
Afonso Marin

PF investiga compra de terra pelo Rev. Moon

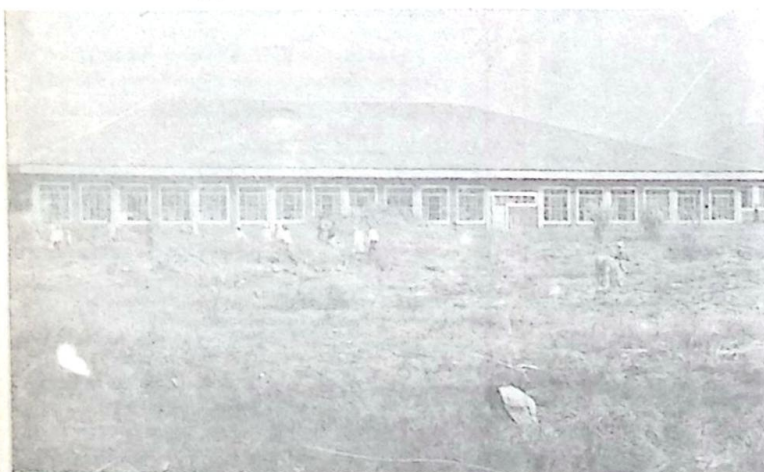

AMIGOS BELAVISTENSES!

Vejam como é fácil comprar no Supermercado Arco-Ins. Além do melhor atendimento, do menor preço da cidade e do prazo de 40 dias ou 5% de descontos nas compras à vista, aceitamos os Tiquetes (Valetik, Vale Alimentação, Cheque Cardápio Alimentação, Ticket Alimentação, Correios Alimentação) e Cartão de Crédito VISA (todos). A partir de hoje, você e a sua família terão mais uma facilidade à sua disposição ao fazer suas compras, **você terá a oportunidade de programar o pagamento das suas compras, com a data que você recebe o seu salário.**

Supermercado Arco-Ins - servir bem para servir sempre.
Rua Duque de Caxias, esq. com Av. Teodoro Sattiva - 439-1958

JARDIM - A Polícia Federal está investigando as atividades do religioso Sun Myung Moon em Mato Grosso do Sul. O Reverendo comprou 30 fazendas e hotéis na região de fronteira, do lado brasileiro e agora está adquirindo terras do lado paraguaio. Nessa mesma região, segundo informações da PF, estaria entrando mais da metade da droga que passa pelo território brasileiro. A investigação pode entrar para a lista dos chamados casos de "segurança nacional". **Pág-04**

PREFEITURA MUNICIPAL DE ANTONIO JOÃO/MS

FUNDO MUN. DE MANUT. E DESENV. DO ENS.
FUND. E DE VALORIZAÇÃO DO MAGISTÉRIO
Relatório Resumido da Execução Orçamentária até Agosto de 1999

RÚBRICA	RECEITAS		ELEMENTO	DESPESAS	
	Arrec. no mês	Arr. Exerc.		Emp. no Mês	Emp. Exerc.
1321 00 00 - Juros de Títulos de Renda	457,41	1 468,05	3 1 1 1 - Pessoal Civil	21 731,18	157 305,15
1713 00 00 - Transferências dos Municípios		14 602,73	3 1 1 3 - Obrigações Patronais	1 738,50	12 252,07
1780 00 00 - Transferências da Lei 9424/96	26 795,84	232 841,93	3 1 2 0 - Material de Consumo	1 449,96	38 226,58
2413 00 00 - Transferências dos Municípios			3 1 3 1 - Remuneração de Serviços Pessoais	0,00	178,69
SOMA	27 253,25	248 912,71	3 1 3 2 - Outros Serviços e Encargos	177,00	10 365,72
			3 2 5 1 - Inativos	0,00	0,00
			3 2 5 2 - Pensionistas	0,00	0,00
			3 2 5 3 - Salário Família	0,00	0,00
			4 1 1 0 - Obras e instalações	0,00	0,00
			4 1 2 0 - Equipamentos e Material Permanente	0,00	4 785,00
			SOMA	25 096,64	223 113,21

Antonio João/MS., Agosto de 1999

Antonio Jorge de Souza - Contador
Dácio Queiroz Silva - Prefeito Municipal

Edital de Convocação
O Presidente da LIGA ESPORTIVA BELAVISTENSE no uso de suas atribuições legais, CONVOCA os filiados abaixo descritos, para Assembleia Geral Extraordinária, a ser realizada no dia 12 de Setembro de 1999, às 09:00 horas, na Rua Barão do Ladário, nº 1.879, na cidade de BELA VISTA/MS, para tratar da seguinte pauta:
1 - Mudança estatutária. Terão direito a voto as seguintes associações/clubes:
E C PRIMAVERA, A.A.B.B. RACING F. CLUBE, SOCIEDADE ESPORTIVA VILA NOVA, PALMEIRAS F. T. B. CLUBE, ESPORTE CLUBE 21 DE ABRIL, E C JUVENTUDE, CARACOL FUTEBOL CLUBE, E C CHAVEIRO
Celestino Jara
Presidente da LEB

D V O G A D O S
José Gregório de Barros
OAB n. 6.543
Ana Lúcia Gomes dos Santos
OAB n. 7.151
Causas Cíveis, Criminais, Trabalhistas e Contratos
Av. Duque de Caxias, 221 - Fundos - Centro Jardim - MS - Fone (0xx67) 251-3194

Advogada
Sheila Regina Lopes Dutra
OAB/MS 6449
Causas Cíveis, Trabalhistas, Direito de Família
Fone/Fax (0__67) 251-2194
Rua Ary Coelho de Oliveira, 201 Jardim - Mato Grosso do Sul

Anuncie no TF
PROMOÇÃO
POSTO DA BARÃO
LAVAGEM COMPLETA - R\$ 5,00
GASOLINA - R\$ 1,38
TROCA DE ÓLEO - R\$ 7,50 (3 LITROS)
Fonofax: (0 - 67) 439-1343 - BELA VISTA-MS

Escritório de Advocacia
Dra. Vilma da Silva & Dra. Lucimar P. Veiga
OAB/MS 2.574-B OAB/MS 7.454
Rua Guibá, 458 - Centro - (067) 439 - 1290 Bela Vista - Mato Grosso do Sul

Advogado
Sidnei Escudero Pereira
OAB/MS 4.908
Comercial: R. Tenente Bernardes, 602 - Centro (067) 251-1501 - Telefax 251-1685 - Cel. 986-5353
Residencial: R. Jade, 101 - Vila Brasil - (0__67) 251-1653 Cep 79240-000 - Jardim - MS

Palácio dos Sorvetes
Carlos e Marilei
PROPRIETÁRIOS
Sorveteria Self-Service
Sorvetes, Lanches e Bebidas
Entrega a Domicílio - 8 anos servindo você
Rua Dr. Correa, 795 - Centro - 287-1258 Porto Murtinho/MS

Advocacia
Dr. Marcus Antônio Ruiz
Causas Cíveis, Criminais, Contratos
(067) 251-1012
Rua 14 de Maio, 470 - Jardim -MS

Advogados
Dr. José Atanásio Lemos Neto
Dra. Luciana Branco Vieira
Atanasio@jardim.mentor.com.br
Jardim - MS - Rua Mal. Rondon, 638
Esc. 251-1245 - Res. 251-1874/986-5042
Campo Grande - MS - Av. Mato Grosso, 3283 - Sta. Fé 726-2503/981-6397

Metorpeças
Mecânica-Torno-Peças-Acessórios
João Batista do Nascimento
Mecânica-Torno-Plana e Soldas em geral
Tele/fax: (0__67) 495-1163
Av. Brasil, 120 - Centro - Cep: 79270-000 Caracol - MS

Escritório de Advocacia
Dr. Nelson Chagas
OAB/MS 2491-A OAB/PR 7312
Causas: Cíveis, Criminais, Administrativa e Trabalhista
Escrit.: R. Duque de Caxias, 679 - 439-1173 - Bela Vista - MS
R. Tenente Bernardes, 826 - 251-1721 - Jardim - MS
Residência: Rua Campo Grande, 657 - Vila Camisão Fone/Fax: 251-1721 - Jardim - MS

Escritório de Advocacia
Heron dos Santos Filho
OAB - MS 7023
Juan Paulo Medeiros dos Santos
OAB / MS 7182
Av. Duque de Caxias, 607 - Centro - Tele/Fax (067) 251-1130 CEP 79240-000 - Jardim/MS

JAVET AGROPECUÁRIA
A loja Amiga do Homem do Campo
Produtos Agropecuários em Geral
Vacinas - Sementes - Fertilizantes - Selaria
Veterinário de Plantão
IMPORTADORA E EXPORTADORA
Fax: (067) 439-1234 - Res. (067) 439-1933
R. Barão do Ladário, 1755 - Centro - Bela Vista - MS



Casa Veterinária Criação
Curso de Inseminação Artificial
Será realizado em Bela Vista um Curso de Inseminação Artificial, em bovinos de 22 a 26 de Setembro, com aulas teóricas à noite e aulas práticas nos dias 24, 25 e 26.
Informações pelo fone 439-1533 ou na Casa Veterinária Criação

Panificadora AKI-PÃO Ltda
De Carmem Lino de Mello
Atendimento das 05hs da manhã às 21:00hs Aceitamos Encomenda
Pães - Bolos - Biscoitos - Doces - Salgados Frios - Sucos - Bebidas em Geral
Rua Dr. Corrêa, 736 - Centro - Porto Murtinho/MS - (0__67) 287-1224



Expediente
Fundado em 20 de Fevereiro de 1972
Propriedade de: Maria Estela Velasquez Pereira
CGC 03.201.266/0001-90
Registro no Cartório de Títulos e Documentos nº 1 066
Diretora Administrativa: Maria Estela Velasquez Pereira
Redator-Chefe: Ivaldo Pereira
Departamento Comercial: Victor Hugo Velasquez Pereira
Administração e Parque Gráfico:
- Bela Vista/MS -
Av. Tribuna da Fronteira, 564 - 439-1410 - Fax: 439-1544
Cx. Postal 23 - Cep. 79.260-000 - Jardim/MS -
Rua 14 de Maio, 342 - (067) 251-1669 (Sede Própria) - Porto Murtinho/MS -
Praça Thomás Laranjeira, s/n - 287-1239 (Sede Própria) - Bonito/MS -
Rua Monte Castelo, s/n (Sede Própria) - Antonio João/MS -
Rua Bela Vista, 660 - Caracol/MS -
Av. Brasil, s/n - (067) 495-1198 (Sede Própria)
Assinaturas:
Anual: R\$ 100,00 - Semestral: R\$ 50,00 - Mensal: R\$ 15,00
As opiniões emitidas nas matérias assinadas não representam necessariamente a opinião do Jornal, sendo de responsabilidade de seus autores.
Filiado: ADJORI e ABRAJORI

Florestal de MS pode virar Polícia Ambiental

(Projeto do Deputado Waldir Neves tem apoio do Governador Zeca do PT)

Vai começar na próxima semana a tramitação do projeto de decreto legislativo do Deputado Waldir Neves, líder da bancada do PSDB, autorizando o Executivo a criar um Grupo Institucional e Multidisciplinar para transformar a Polícia Florestal em Polícia Ambiental. Essa mudança vem sendo defendida pelo Governador Zeca do PT. O Projeto foi apresentado na sessão desta quinta-feira, 9 e haverá audiências públicas para debates com a comunidade e setores envolvidos.

O Grupo Multidisciplinar atenderá o princípio de que a Polícia Ambiental terá como objetivo "dar uma nova dimensão à atividade policial na defesa e preservação do meio ambiente, assegurando sua sustentabilidade e ade-

quação à qualidade de vida". As atribuições da corporação, segundo o projeto, são as de fiscalizar desmatamentos de qualquer espécie, irregulares ou clandestinos, com poder de coibir e autuar; repressão à caça, destruição ou comércio de animais silvestres, atividades minerais e extrativistas irregulares; consumo, transporte e armazenamento de produtos e subprodutos florestais; ocorrência de poluição de qualquer gênero que cause degradação ambiental.

A Polícia Ambiental também fará fiscalização aquática para coibir e autuar pesca predatória, o uso irregular de várzeas, a prática de queimadas e incêndios florestais e perícia técnica para elaboração do Relatório

de Impacto do Meio Ambiente. De acordo com o Deputado Waldir Neves, entre os novos componentes da mudança estão o rendimento do caráter educativo e a qualificação técnica, que vai incorporar à Polícia profissionais de áreas estratégicas para o meio ambiente, como a Engenharia e a Biologia e até Ciências Humanas e Sociais.

O autor destaca a insistente pregação do governo estadual pela modernização da política de meio ambiente no Estado. Frisa que sua proposta se preocupa com uma mentalidade mais dirigida à preservação e à formação de uma cultura ambiental, principalmente junto às crianças e adolescentes, com ênfase ambientalista e de defesa das reservas nativas. (AI)

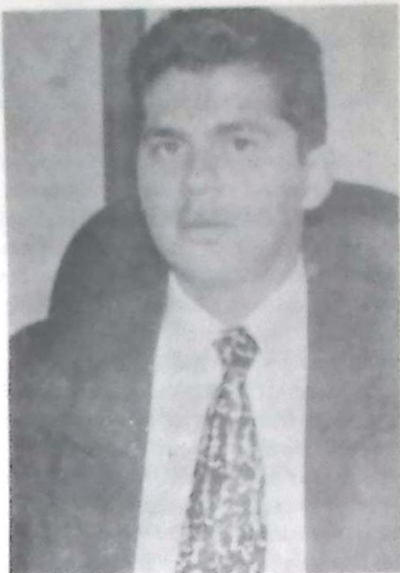

Deputado Waldir Neves

Cooperativas em débito com o fisco estadual são beneficiadas por nova Lei

A Lei estadual que autorizou o parcelamento de débitos fiscais junto ao Tesouro também beneficiará as cooperativas. Por iniciativa do Deputado Zé Teixeira (PFL), o projeto do Executivo, aprovado no final do mês passado contribuintes integrantes do Programa de Revitalização de



Deputado Zé Teixeira

Cooperativas de Produção Agropecuária (Recoop), as mesmas condições previstas na nova Lei para os empresários devedores do fisco. Até mesmo os prazos e as formas de pagamento poderão ser prorrogados por solicitação do contribuinte cooperativado que comprova seu enquadramento no Recoop e manifestar interesse em valor se da excepcionalidade criada pelo Governo, utilizando recursos provenientes do programa de revitalização, até a liberação dos mesmos por parte da União.

No dia 31 de agosto último, a Assembleia Legislativa aprovou, por unanimidade, em três turnos de apreciação e votação, o projeto que define condições excepcionais para pagamento de dívidas existentes junto ao fisco. Pela nova lei (nº 1.993/99), sancionada pelo governador José Orcirio Miranda dos Santos e publicada no Diário Oficial do Estado, edição de 1º de setembro, todos os contribuintes com impostos atrasados, gerados até o dia 31 de dezembro de 1998, poderão beneficiar-se dos descontos das multas e juros.

Segundo Zé Teixeira, as cooperativas de produção agropecuária beneficiárias do Recoop têm condições de quitar seus débitos com o Estado, através do programa de revitalização, entretanto, se fazia necessário que a lei estadual prevísse a hipótese de prorrogação dos prazos que a liberação dos recursos por parte da União. O parlamentar lembrou que o Governo Federal, diante da impenhosa necessidade de manutenção do homem do campo, com incentivo ao aquecimento e incremento do setor produtivo agropecuário, editou medida provisória, dispondo sobre o Recoop. Dentre as hipóteses estabelecidas pelo programa para a concessão de crédito às cooperativas, ficou estipulada liberação de financiamento para pagamento de tributos e encargos sociais e trabalhistas, após negociação de descontos.

Ainda de acordo com o Deputado do PFL, o texto da medida provisória é específico e condicional a concessão do crédito a posterior obtenção de descontos nas dívidas contraídas, daí a necessidade das cooperativas terem condições mais favoráveis, principalmente a prorrogação de prazos, de maneira que possa obter os recursos da União e quitar seus débitos com o fisco estadual.

E a pavimentação asfáltica para Caracol, Antonio João e Porto Murtinho?

Pedro Pedreira

Sei não. Vi e li o anúncio do Governo do Estado publicado ontem nos jornais, com o título A ESTRADA PARA O DESENVOLVIMENTO, com um mapa mostrando as obras que serão executadas nos próximos dois anos com o dinheiro do FUNDERSUL.

Tudo bem, aprovação geral dos Depu-

tados, o anúncio diz que o Governo vai executar obras em todos os Municípios do Estado, pavimentação asfáltica, recuperação, construção de pontes, implantação de 5 Rodovias, conserto, reformas e aquisição de máquinas para o DERSUL, tudo fiscalizado pela Assembleia, Prefeitura e o povo. Tudo muito bem,

parabéns ao Governo Popular.

Mas... fiquei um tanto acabrunhado, chateado até, no mapa, onde constam as obras a serem executadas, NÃO CONSTA a pavimentação asfáltica de BELA VISTA A ANTONIO JOÃO; BELA VISTA A CARACOL e CARACOL A PORTO MURTINHO.

Certo, vem verba do FUMPLATA. É isto mesmo?

Bem, fiquei com a pulga atrás da orelha, a mesma pulga que anda incomodando as "alianças" do PT com alguns políticos, sem falar na filiação "estranha" de "novos petistas".

Gente, estou muito à vontade para falar do assunto. Até.

Procon instaura procedimento para investigar atuação das operadoras de Planos de Saúde

A Superintendência Regional do Procon instaurou procedimento de investigação preliminar para apurar uma série de denúncias feitas por consumidores contra os planos de saúde que operam no Estado. O processo resultou na expedição de notificações às operadoras ainda no final do mês passado, cujo prazo dado para manifestação, à maioria delas, encerrou-se esta semana.

Nas notificações expedidas pelo Procon, o órgão solicitou às operadoras informações sobre o número de registro e dos produtos que cada

uma delas possui na Susep (Superintendência de Seguros Privados) e no Ministério da Saúde; modalidades de serviços oferecidos ao consumidor, detalhando se se trata de plano de saúde, plano de saúde de auto gestão ou cartão de descontos; segmentações dos planos de assistência à saúde oferecidas pelas empresas; a área de abrangência da empresa para fins de comercialização dos planos e a indicação das filiais autorizadas a comercializar os contratos.

As empresas notificadas e que já responderam aos questionamentos feitos

pelo Procon são as seguintes: Odontoplano, Unimed, Hospital de Pênfigo, Anasp, Geap, Nipomed, Med New e Hospital São Lucas (Cassilândia). As que ainda não se manifestaram e cujo prazo venceu são Prev Odonto, Santa Casa de Campo Grande e Pró Med Card. Com relação à Med Plus e a Pró Saúde/Prontolab, os Correios ainda não entregaram ao Procon cópia do AR (Aviso de Recebimento), documento indispensável para a verificação do prazo para resposta. Já a Sul Prev não foi notificada porque não teve o endereço de

sua sede localizado pelos Correios.

O procon iniciou a análise de todos os documentos encaminhados pelas operadoras, através de procedimento de investigação preliminar. O órgão vai pautar suas ações com base no Código de Defesa do Consumidor, mas caso seja necessário, acionará a Susep e Ministério da Saúde, já que existe previsão legal para que também esses organismos, com base na Lei 9656/98, apliquem penalidades contra as empresas que porventura estiverem atuando de forma irregular.

Caravana da Rota Bioceânica Central visitou Bela Vista

Nesta quinta-feira, dia 09, no período da tarde, uma caravana de empresários e políticos da Argentina, Paraguai, Bolívia e Chile, composta por aproximadamente 30 pessoas, esteve visitando a nossa cidade, sendo recebida pelo Prefeito Municipal José Garibaldi, pelo Presidente da Câmara Municipal Renato de Souza Rosa, Vereadores e Secretários Municipais.

A caravana, oriunda de Porto Murtinho, onde se encontrou com o Governador Zeca do PT no último dia 07, está percorrendo a Rota de Integração Bioceânica Central proposta pelo atual governo estadual, ou seja, a criação de um Corredor de Exportação ligando os oceanos Atlântico e Pacífico, mais especificamente do Porto de Paranaguá, passando por Mundo Novo, Dourados, Rio Brillante, Maracaju ou Ponta Porã, Antonio João, Bela Vista, Jardim, Porto Murtinho até Filadélfia no Paraguai, cruzando ainda por Salta na Argentina ou por território Boliviano, até alcançar os portos do Pacífico, situados no Chile, que são: Antofagasta, Mejillones, Iquique e Tocopilla.

Liderada pelos empresários argentinos Gustavo Rauch Coll (Presidente do Conselho Sub-Regional Del Chaco) e Aristides F. Carafenchos (Presidente da CICOS - Caravanas de Integración Centro-Oeste-Sudamericano) e pela Alcaldia de Serra Gorda (Chile) Sara Mercado Oliva, a caravana foi recebida na entrada da cidade e de lá seguiu para o restaurante Barril D'Oro, onde o Prefeito Municipal José Garibaldi ofereceu um almoço.

Logo após os visitantes seguiram para o Paço Municipal onde expuseram ao Prefeito os objetivos que o levaram a percorrer grande parte da Rota Bioceânica Central proposta pelo Governo do Estado, cuja viagem teve início na cidade de Pozo Hondo, divisa do Paraguai com a Argentina.

Gustavo Rauch Coll, Coordenador da Caravana, destacou a importância de se concretizar a integração do Centro-Oeste Sudamericano através de uma rota hidrorodoferroviária como essa, salientando que a integração que propõem não se restringe apenas ao setor produtivo e comercial, mas também a área turística e cultural, pois todos os países envolvidos possuem belezas naturais imensuráveis, assim como histórias e tradições extremamente ricas e interessantes para serem mostradas.

O Prefeito Municipal José Garibaldi registrou sua alegria e satisfação em receber em nossa cidade tão ilustre caravana, que tem como preocupação maior o desenvolvimento e a integração envolvendo toda a nossa região, observando que o primeiro passo para que esse objetivo seja concretizado está sendo dado com essa longa viagem pela rota bioceânica central proposta pelo Governador Zeca do PT. O Prefeito foi enfático ao afirmar que nos dias de hoje os nossos países vizinhos não devem ser vistos como concorrentes, mas sim como parceiros, em todos os setores, "para que possamos formar grupos empresariais e econômicos fortes, com condições de concorrer em igualdade com os grandes grupos e conglomerados comerciais que estão se formando na Europa e em outros continentes, como na Ásia e na América do Norte", ressaltou.

Para Garibaldi a implementação efetiva da Rota de Integração Bioceânica Central certamente irá representar o fortalecimento do crescimento econômico e comercial do Centro-Oeste Sudamericano, objetivo comum dos empresários, autoridades e lideranças políticas dos países vizinhos interessados nesse importante projeto,



A Caravana da Integração posou para fotos na entrada da cidade



Os visitantes foram recepcionados com um almoço no Restaurante Barril D'Oro



O empresário Argentino Gustavo Rauch Coll fala em nome da caravana na reunião com o Prefeito



Após seu pronunciamento o Empresário fez a entrega da Bandeira do seu País ao Prefeito Garibaldi

assim como do Estado de Mato Grosso do Sul e também do município de Bela Vista, que em muito pode ser beneficiada com a concretização do mesmo.

A troca de bandeiras entre os membros da caravana, o Prefeito Municipal José Garibaldi e o Presidente da Câmara Municipal, Renato Souza Rosa, em sinal de amizade entre os povos, marcaram o encerramento da visita dos representantes políticos e empresariais dos países vizinhos à Bela Vista, que se despediram fazendo uma bonita apresentação de músicas típicas argentinas e bolivianas em frente ao Paço Municipal.



Prefeito José Garibaldi saudou a visita da Caravana dos Países vizinhos



Momento em que a Alcaldia Sara Mercado fez a entrega de lembranças de seu País ao Presidente da Câmara



Depois do encontro na Prefeitura, os animados integrantes da Caravana da Integração ...



... promoveram um show com músicas típicas, em frente ao Paço Municipal

De Bela Vista a caravana seguiu para Antonio João e Ponta Porã, cidades que, a exemplo da nossa, também fazem parte da Rota de Integração Bioceânica Central defendida pelo Governo do Estado. Faz-se necessário ressaltar que tanto o Governo do Estado como os empresários e lideranças envolvidos nesse projeto buscam também sensibilizar os Governos das suas respectivas Federações a investirem na construção de estradas e de instalações físicas, iniciativas fundamentais para que realmente possa ocorrer a integração entre os países que compõem o Centro-Oeste Sudamericano. (AIPM)

Ana Cristina Automóveis

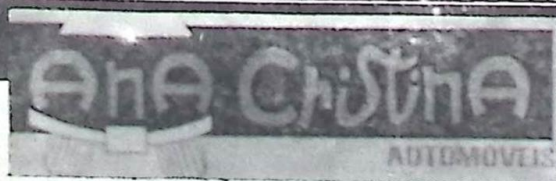

Compras, vendas e trocas
de veículos em geral
Carros novos de todas as marcas
Ford, Chevrolet, Volkswagen, Fiat

Consulte nossos preços

251-1282 / 423-4101
e 971-1262

Av. Duque de Caxias, 653 - Jardim - MS



Casa Veterinária Criação

Médicos Veterinários:

Dra. Carmen Aparecida Santiago Lima
CRMV/MS Nº 0911

Assistência Clínica à pequenos animais com vacinas e consultas à domicílio; Banho e Tosa com hora marcada e

Exame de Anemia Infecciosa Equina.

Dr. Sérgio Augusto Loureiro Lima
CRMV/MS Nº 0947

Projetos para o aumento da produtividade pecuária, Exame andrológico em touros e Exames Laboratoriais.

Revendedor Purina
Representante Exclusivo
da Lagoa da Serra.
Cerca Elétrica Peon
e das Rações Fronteira
ração para cavalos, aves
em crescimento e de
postura e de sal proteico
para engorda de bois e
vacas leiteiras

Fone/Fax (0 67) 439-1533 - Bela Vista

PF investiga compra de terra pelo reverendo Moon

Dirigente adquiriu 30 propriedades em MS e parte para novos negócios no Paraguai

HUGO MARQUES
Enviado especial

■ **JARDIM** - A Polícia Federal está investigando as atividades do religioso Sun Myung Moon em Mato Grosso do Sul. O reverendo comprou 30 fazendas e hotéis na região de fronteira, do lado brasileiro, e agora está adquirindo terras do lado paraguaio. Nessa mesma região, segundo informações da PF, estaria entrando mais da metade da droga que passa pelo território brasileiro. A investigação pode entrar para a lista dos chamados casos de "segurança nacional".

A Associação das Famílias para a Unificação e Paz Mundial, que representa os interesses do reverendo coreano, comprou 40 mil hectares de terra do lado brasileiro e 80 mil hectares do lado paraguaio. "Acho que as terras do Paraguai custaram uns US\$ 6 milhões ou US\$ 7 milhões", disse César Zaduski, gerente da Fazenda Nova Esperança - uma das que pertencem ao reverendo Moon, localizada no município de Jardim, em Mato Grosso do Sul.

Para a PF, a compra de terras nos dois lados da chamada faixa de fronteira é considerada um problema "muito grave". Isso dificulta o trabalho de vigilância e agrava ainda mais a falta de policiais naquela área.

Além das fazendas, Moon está adquirindo pontos turísticos do Pantanal. Segundo Zaduski, o reverendo comprou o Hotel Fazenda Salobra, em Miranda, o Hotel Americano, em Porto Murtinho, e outras propriedades em municípios próximos. Nos últimos três anos, segundo o gerente, Moon enviou cerca de US\$ 30 milhões para o País, pelo Banco do Brasil.

Sonegação - As atividades do reverendo em Mato Grosso do Sul não despertam apenas a atenção da PF. Moon, que já foi condenado nos Estados Unidos por sonegação fiscal, na década de 80, é acusado de não pagar os impostos devidos por quem trabalha com hospedaria.

O prefeito de Jardim, Márcio



Estrangeiros na Fazenda Nova Esperança: de acordo com PF, a lei não permite esse tipo de serviço para quem só tem visto de turista

Monteiro (PMDB), calcula que a sonegação é de R\$ 200 mil por mês. Se fossem pagos, tais impostos garantiriam um aumento de 50% na arrecadação do município. Ainda segundo o Prefeito, as 30 edificações que Moon construiu para abrigar trabalhadores e turistas, além de restaurantes, não foram liberadas pela prefeitura nem receberam licença para funcionar.

Zaduski, o gerente da fazenda, defende-se afirmando que a comida e a hospedagem não são cobradas como em outros estabelecimentos comerciais. Os hóspedes, pessoas vinculadas à Associação das Famílias, fazem contribuições em dinheiro para a organização religiosa.

Estrangeiros - A crescente presença da organização do reverendo Moon no Brasil também preocupa outros órgãos do governo federal. Documentos obtidos pelo Estado mostram que o Departamento de Estrangeiros enviou à Secretaria Nacional de Justiça, no fim do ano passado, uma rota reservada em que se afirma: "O que causa grande preocupação é a atuação, sem controle, de estrangeiros vinculados a uma seita polêmica, em área estratégica de fronteira".

Na mesma nota, o departamento sugeriu que fosse enviado um ofício ao Ministério de Relações Exteriores, orientando-o para "não conceder vistos até a realização de investigações propostas". Tais investigações deveriam envolver a Polícia Federal e a Secretaria de Assuntos Estratégicos (SAE).

Também existe a suspeita de que os empreendimentos de Moon são realizados sem preocupação com o impacto ambiental. O gerente Zaduski reconhece algumas irregularidades nessa área. Ele mesmo relatou que há poucos dias o reverendo Moon determinou a construção de 70 locais para pescaria, os chamados pesqueiros, nas margens dos rios que cortam a propriedade, em Jardim.

Zaduski teria alertado o reverendo, mostrando-lhe que se trata de uma área de preservação ambiental, onde nem grama pode ser arrancada. Mas Moon teria insistido e os pesqueiros foram feitos.

Visto de turista - Na Fazenda Nova Esperança, cerca de 800 estrangeiros, provenientes de mais de 150 países, com vistos de turismo, revezam-se em trabalhos de engenharia, topografia e educação, entre outros. O gerente confirmou que são estrangeiros, que estão no Brasil com vistos para turismo, mas ressaltou que se trata de "trabalho voluntário".

De acordo com a Superintendência da PF no Estado, a Lei de Estrangeiros não permite esse tipo de serviço voluntário para quem tem apenas visto de turista. Os seguidores de Moon poderão voltar a ser multados, segundo a polícia, como já ocorreu há dois anos.

O Ministério do Trabalho tem uma resolução que permite trabalho voluntário em missões religiosas, mas a quase totalidade dos estrangeiros que vivem nas terras de Moon não pediu essa modalidade de visto, que exige vários tipos de procedimentos burocráticos.

O gerente Zaduski parece não se afligir com todas essas críticas. Deixa claro que Moon determinou que primeiro fosse construído o projeto da fazenda-modelo, para depois receber as reclamações de autoridades. "Nós até respeitamos as leis brasileiras, mas discordamos de várias delas", disse o gerente. "Queremos mudar essas leis".

Presença de Seita preocupa Igreja Católica

A presença do Rev. Moon em Mato Grosso do Sul vem causando preocupação à Igreja Católica há algum tempo. Em junho de 1999, as principais autoridades religiosas do Estado enviaram uma carta ao então Ministro da Justiça, Nelson Jobim, na qual pediam ao Governo Federal uma "investigação" a respeito dos projetos do reverendo.

A carta tinha o timbre da Regional Oeste I da Conferência Nacional dos Bispos do Brasil (CNBB). A ideia de escrevê-la surgiu numa reunião com a presença do arcebispo de Campo Grande, D. Vitório Pavanello, e do bispo de Dourados e presidente da regional da CNBB, D. Adalberto Först. Participaram daquele encontro mais três bispos, das dioceses de Três Lagoas, Corumbá e Coxim.

APOIO POLÍTICO

Na carta, a Igreja alertava que Moon estava comprando terras, distribuindo 26 ambulâncias para prefeituras e "apoiando ostensivamente candidatos a prefeitos e vereadores", que, segundo o texto, "ficarão lhe devendo favores". Os bispos também ressaltaram que "a população de nossa região está preocupada com a presença desse senhor Moon e de seus seguidores".

Segundo o documento, várias pessoas estariam procurando os bispos para obter esclarecimentos e seria por isso que eles se dirigiam ao Ministério da Justiça. Os bispos que há três anos endossaram aquela carta agora evitam comentar abertamente o assunto. D. Vitório disse que preferia não falar nada.

Um bispo da região onde Moon vem investindo falou ao **Estado**, mas pediu para não ser identificado. Disse que muita gente está apreensiva com a falta de informações claras a respeito das intenções do reverendo.

MENOS RESTRIÇÕES

Algumas autoridades da região, no entanto, não se incomodam mais com os investimentos pesados que o reverendo está fazendo. O juiz Coriolano José Ormonde, do Município de Guia Lopes da Laguna, disse que a maioria das pessoas não tem restrições a novos investimentos no Estado, venham de onde vier. "Vão brigar com o homem do dinheiro?", disse, sorrindo.

A Associação das Famílias para a Unificação e Paz Mundial no Mato Grosso do Sul, que representa os interesses do reverendo no Estado, confirmou que Moon doou 30 ambulâncias para as prefeituras, mas negou que o religioso financie campanha de políticos. A Polícia Federal, que começa a investigar o religioso coreano, até agora dispõe de poucas informações sobre ele e seus negócios. (H.M.)

(Reproduzido do Correio do Estado)

Coreano abençoa casamentos

O coreano Sun Myung Moon vive nos Estados Unidos. Ele fez seus estudos universitários no Japão, onde se formou em engenharia eletrônica. Mas não se dedicou a essa atividade, preferindo o caminho religioso. Em suas pregações, ele diz desejar a unificação mundial do cristianismo e proclama-se o novo filho de Deus na Terra.

Já visitou dezenas de países, divulgando os mandamentos da igreja que fundou. É conhecido especialmente por aconselhar casamentos. Recebe milhares de fotografias de pessoas interessadas em casar-se e com um simples olhar diz se o casamento vai ou não dar certo. Muitas vezes indica para o casamento

uma mulher que não foi a escolhida pelo homem.

O gerente da Fazenda Nova Esperança e espécie de relações-públicas da seita na região, César Zaduski, afirma que Moon se responsabiliza pela "qualidade" dos filhos do casal, quando abençoa o casamento e escolhe os parceiros.

A igreja de Moon prega a virgindade do homem e da mulher até o casamento e a fidelidade total até a morte.

Aos 80 anos, Moon ainda se mostra um homem vigoroso, viajando com regularidade para visitar suas propriedades. Segundo informações de seus seguidores, esteve cerca de 40 vezes no Brasil nos últimos três anos. (H.M.)

DROGARIA BRASIL (LÍDER)

Qualidade, bom atendimento e experiência

Aplicações de Injeções;
medicamentos;
perfumaria em geral

VOCE CLIENTE EM 1º LUGAR

Av. Brasil, 120 - ☎ 495-1197 - Caracol-MS



Câmara é Notícia e Informação

Bela Vista

Centro de Múltiplo Uso para o Conjunto Canaã

Na sessão ordinária da Câmara Municipal, realizada na última quarta-feira, foi apresentada indicação de autoria dos Vereadores José Ayres Cafure e Pedro Martins Pires, endereçada ao Prefeito Municipal, com o pedido para que seja providenciada a construção de um Centro de Múltiplo Uso no Conjunto Canaã.

Ayres e Pedro ressaltam que a iniciativa tem um por objetivo atender a população do conjunto e também do Bairro Água Doce, cuja concentração populacional é consideravelmente grande e requer uma infra-estrutura social do porte de um Centro de Múltiplo Uso.

Vereador quer providências para o lixo do Parque de Exposições

De autoria do Vereador Getúlio Lino Filho, foi endereçado expediente ao Presidente do Sindicato Rural de Bela Vista solicitando que sejam tomadas providências com relação ao lixo existente dentro da área do Parque de Exposições Rio Apa.

Segundo o Vereador, devido a ventania ocorrida nos últimos dias o lixo, principalmente sacos plásticos, têm sido arrastados para propriedades vizinhas, vindo a causar transtornos e até prejuízos, pois representam risco para os animais.

Coleta de lixo na

Alcebiades Bobadilha

Ildelfonso Pinheiro, Vereador do PSDB, apresentou indicação ao Secretário Municipal de Obras solicitando que seja determinada a coleta de lixo periodicamente na Rua Alcebiades Bobadilha da Cunha, perto do Estádio Municipal, considerando haver reclamações de moradores de que o caminhão da coleta não passa pelo local.

Gasco pede revogação de Lei

Em expediente endereçado aos deputados federais Bispo Rodrigues e Vanderval de Jesus, com cópia aos deputados federais de MS, o Vereador Emando Gasco pediu a intervenção dos mesmos junto ao Presidente da República e ao Ministro da Previdência Social no sentido de fazerem com que seja revogada a Lei Federal nº 9.506, de 30/12/97.

Segundo o Vereador, a referida Lei

vem penalizando todas as Prefeituras e Câmaras Municipais, principalmente as do interior do Estado, que além dos pequenos recursos possuem comunidades carentes e extremamente pobres.

Cursos do SENAC

Através de indicação ao Diretor do SENAC Móvel, o Vereador Emando Gasco reivindicou a realização em nossa cidade dos cursos oferecidos pelo órgão, como Turismo, Hotelaria, Informática, Corte de Cabelo e Maquiagem, para noivos. "Nossa comunidade necessita desenvolver seus talentos e muitas pessoas podem ser beneficiadas aprendendo uma dessas profissões" afirmou o edil.

Outras reivindicações do Vereador Gasco

Em expedientes encaminhados ao Secretário Municipal de Obras, o Vereador Emando Gasco apresentou as seguintes reivindicações:

- Abertura de rua partindo da Almirante Barroso, com destino ao bairro Planalto I; Recuperação do asfalto em frente ao Posto das Oliveiras, que está retendo a água e em frente a Danceteria 3º Milênio, na Rua XV de Novembro.

Vereadora pede cópia dos Balancetes mensais do SAAE

Através de Requerimento, aprovado por unanimidade, a Vereadora Isabella de Moraes Pinheiro Murano solicitou à Secretaria Municipal de Fazenda o envio à Câmara de cópias dos balancetes mensais do SAAE, referente aos meses de janeiro a agosto do corrente ano.

Colocação de tela na Escola Pedro Ajala

O Vereador Israel Chamorro da Rocha, em indicação à Secretaria Municipal de Educação, solicitou o fechamento com tela do pátio da Escola Municipal Pedro Ajala, que se encontra aberta.

Segundo o Vereador, devido a abertura no pátio pessoas estranhas estão adentrando à Escola e atrapalhando o bom andamento das aulas, além do que os próprios alunos saem em horário de aula, trazendo com isso problemas para a direção da Escola.

Documentação de Escolas Municipais

Através de Requerimento endereça-

do ao Secretário Municipal de Administração, com cópia à Secretária Municipal de Educação, o Vereador Israel Chamorro da Rocha solicitou que seja informado como se encontra a documentação das Escolas Municipais Pedro Ajala e São Geraldo, localizadas no Bairro Água Doce.

"Tal informação se faz necessária considerando que as referidas escolas necessitam de ampliação e sem documentação regular haverá dificuldades para se angariar os recursos necessários" disse o Vereador em sua Justificativa.

Telefone público e colocação de luminárias

A colocação de um telefone público, tipo "orelhão", na Vila Nova Esperança, foi reivindicada pelo Vereador Israel Chamorro em expediente endereçado à TELEMS, em Ponta Porã. Ao Secretário Municipal de Obras o Vereador Israel solicitou a colocação de luminárias nos postes de madeira F2-R5-534, na Rua Barão do Triunfo.

Moção de Condolências

De autoria da Câmara Municipal, foi encaminhada uma Moção de Condolências, subscrita por todos os Vereadores, aos familiares do Sr. Virgílio Freitas, apresentando-lhes profundos sentimentos de pesar pelo seu falecimento ocorrido no último dia 03/09.

INDICAÇÕES E PROPOSIÇÕES VERBAIS

Vereador Getúlio Lino Filho

Usou a tribuna da Câmara Municipal para fazer um apelo à população de Bela Vista em geral para que dêem um destino correto ao lixo domiciliar, evitando acúmulo de detri-

tos em locais inadequados, como nos fundos dos quintais e, principalmente, em terrenos baldios. O Vereador mostrou-se bastante preocupado com esse problema, lembrando que além da má impressão o lixo depositado inadequadamente às margens das ruas e nos terrenos baldios representam riscos à saúde da própria população, principalmente das crianças.

Getúlio também fez uma indicação ao Secretário Municipal de Obras solicitando que determine o patrolamento e cascalhamento da estrada vicinal que dá acesso à Fazenda do Sr. Percy Dutra Bastos, na região das Caieiras.

Vereador Renato de Souza Rosa

Solicitou o envio de expediente, em nome da Câmara Municipal, à todos os deputados federais representantes de Bela Vista, em especial ao Deputado Moka, manifestando-lhes total apoio ao movimento das entidades de saúde do nosso Estado, que no próximo dia 22 estarão realizando uma marcha à Brasília em defesa da reestruturação e adequação do SUS, visando a melhoria do atendimento de saúde em MS.

Por sugestão do Presidente Renato de Souza Rosa foi enviada uma Moção de Congratulações, em nome da Câmara Municipal, ao Prefeito Municipal, extensiva à Secretaria de Educação, Cultura e Esportes e ao Cmt. do 10º RC Mec, parabenizando-os pela brilhante organização do Desfile de 7 de Setembro e pela realização da corrida pedestre "Elenilson da Silva", em comemoração ao Dia da nossa Independência, "ambos os eventos coroados de pleno êxito". Em aparte o Vereador Luiz Alexandre também solicitou o envio de Moção de Congratulações aos atletas e dirigentes da Seleção Belavistense de Futebol, parabenizando-os pela conquista do Bi-Campeonato do Especial Amador promovido pela TV Morena.



SM Materiais de Construção

Comércio Varejista de Material de Construção em geral

Veio para vender mais barato Venha conferir...

251-1015

Av. 11 de Dezembro, 163 - Centro - Jardim - MS



POSTO DOS FRONTERAS

Em tempos de real o negócio é economizar comprando com qualidade
Ganhe 65% no preço da gasolina (mais barato)
e 35% no preço do óleo diesel (mais barato)

É isso mesmo, abastecendo no Posto Dos Fronteras
essa é a diferença do preço

Seja inteligente, essa é a diferença
POSTO DOS FRONTERAS
Bella Vista-Paraguai

☎ 038286
(Bella Vista-Paraguai)

- Gasolina Super e Comum - Filtrado
- Óleo Diesel - Filtrado

CLIENTE AMIGO: Vamos ser objetivos, vale a pena abastecer no Posto Dos Fronteras, voce pagará menos 65% no preço da gasolina e 35% no preço do óleo diesel.
Vale a pena no preço e na qualidade

POSTO DOS FRONTERAS - No Km 1 e meio - Na saída para Assunção - Pertinho do centro

N.M. Materiais para Construções Nossa Senhora Aparecida

Pensou em construir, reformar
Pense N.M. Materiais para
Construções Nossa Senhora
Aparecida do Sr.Nivaldo
Tintas; Materiais Elétricos;
Parafusos; Ferramentas;
Cerâmicas; Ferragens em Geral



Av.Laranjeiras, 369 - Centro - Fone 287-1466 - Porto Murtinho/MS

RAÇÕES FRONTEIRA

Produção de rações para:

- Bovinos em semi-confinamento;
- Vacas leiteiras;
- Bezerros mamotes e desmamados;
- Equinos;
- Aves - corte e de Postura;

Concentrado para:

- Bovinos em semi-confinamento

Fabricação do Suplemento Proteico:

FRONTEIRA 45

Av. Brasil, 240
Caracol-MS
CEP 79270-000

Fone:
0XX67 - 495-1317

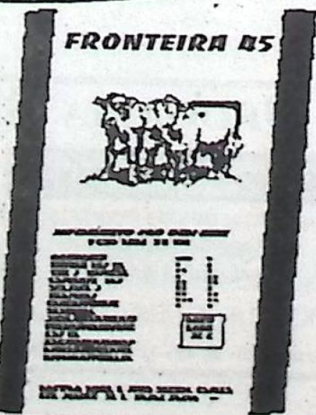

Prefeitura Municipal de Caracol-MS

Balancete Financeiro do Mês de Junho de 1999

RECEITA				DESPESA			
Titulos	Saldo Ant.	Do Mês	Acumulado	Titulos	Saldo Ant.	Do Mês	Acumulado
RECEITA ORÇAMENTARIA	15.021,46	17.801,00	32.822,46	DESPESA ORÇAMENTARIA	0,00	0,00	0,00
RECEITA TRIBUTARIA	0,00	0,00	0,00	LEGISLATIVA	0,00	0,00	0,00
RECEITA DE CONTRIBUIÇÕES	0,00	0,00	0,00	JUDICIARIA	0,00	0,00	0,00
RECEITA PATRIMONIAL	0,00	0,00	0,00	ADMINISTRAÇÃO E PLANEJ.	441.650,14	87.803,05	529.453,19
TRANSFERÊNCIAS CORRENTES	1.176.410,13	183.659,53	1.360.069,66	AGRICULTURA	0,00	0,00	0,00
OUTRAS RECEITAS CORRENTES	41.770,42	4.844,28	46.614,70	COMUNICAÇÕES	0,00	0,00	0,00
RECEITA DE CAPITAL	1.200,00	0,00	1.200,00	EDUCAÇÃO CULTURA	327.400,28	58.663,55	386.063,83
SUB-TOTAL	1.234.402,01	206.364,81	1.440.766,82	ENERGIA E RECURSOS MINERAIS	0,00	0,00	0,00
RECEITA EXTRA-ORÇAMENTARIA				HABITUAÇÃO URBANISMO	67.189,89	25.648,94	92.838,83
INSS	14.516,97	2.354,53	16.871,50	SANDE E SANEAMENTO	213.512,75	38.520,61	252.033,36
SALARIO FAMILIA	0,00	0,00	0,00	ASSISTENCIA E PREVIDENCIA	43.493,36	7.871,24	51.364,60
PENSAO ALIMENTICIA	0,00	0,00	0,00	TRANSPORTE	1.800,00	0,00	1.800,00
SINDICATO SERV. PUBLICOS	484,36	236,86	721,22	DESPESA EXTRA-ORÇAMENTARIA	1.095.036,42	218.507,39	1.313.543,81
TRANSFER. DE DEDUÇ. IMPOSTO	0,00	0,00	0,00	INSS	0,00	0,00	0,00
FUNDO MUNICIPAL MANUTEN. DESEN.	0,00	0,00	0,00	SALARIO FAMILIA	3.990,25	635,25	4.625,50
DESPESAS ORÇAMENT. A PAGAR	420.636,83	81.692,60	502.329,43	PENSAO ALIMENTICIA	975,00	0,00	975,00
SUB-TOTAL	435.638,16	84.193,99	519.832,15	SINDICATO SERV. PUBLICOS	0,00	0,00	0,00
SALDO DO EXERC. ANTERIOR				TRANSFER. DE DEDUÇ. IMPOSTO	120.350,23	19.962,30	140.312,53
CAIXA	824,23	0,00	824,23	FUNDO MUNICIPAL MANUTEN. DESEN.	0,00	0,00	0,00
BANCOS CONTA MOVIMENTO	47.531,90	0,00	47.531,90	RECEITAS A PAGAR	225.126,14	1.810,00	226.936,14
BANCOS CONTA VINCULADA	14.910,36	0,00	14.910,36	DESPESAS A PAGAR PAGAMENTO	241.804,64	74.656,32	316.460,96
SUB-TOTAL	63.266,49	0,00	63.266,49	SUB-TOTAL	592.246,26	97.063,87	689.310,13
TOTAL GERAL	1.733.306,66	290.558,80	2.023.865,46	SALDO PARA O MES SEGUINTE			
				CAIXA	28.057,34	-22.920,92	5.136,42
				BANCOS CONTA MOVIMENTO	9.802,11	-401,54	9.400,57
				BANCOS CONTA VINCULADA	8.164,53	1.600,00	6.564,53
				SUB-TOTAL	46.023,98	-21.722,46	24.301,52
				TOTAL GERAL	1.733.306,66	290.558,80	2.023.865,46

Dilmar da Silva Leite - Prefeito Municipal
 Celso Souza Vilalba - Secretário de Finanças
 Jamo dos Santos Jacques - TC - CRC MS nº 3172

Histeria masculina será tema de palestra em Campo Grande

O Centro de Estudos Freudiano, com apoio da UCDB, realiza na próxima sexta-feira, dia 10/09, uma palestra sobre Histeria Masculina, com a psicanalista Ivani do Carmo Corrêa, membro titular da Associação Psicanalítica Argentina e da Associação Psicanalítica de São Paulo. A palestra será realizada às 19:30 horas, na UCDB- Av Tamandaré, 6000, auditório do Bloco A, com entrada franca e destina-se a profissionais e estudantes da área de saúde: médicos, psicólogos, psicopedagogos, entre outros. A mesa será coordenada pela Mestre Lucy Raher Martins e o debatedor será o psicanalista Alberto Alvarez.

A psicóloga Vitória Brancher Formighieri, que no sábado, 11, na continuidade dos trabalhos com a supervisão da psicanalista Ivani do Carmo Corrêa, apresentará, o estudo de caso de histeria masculina disse que, "assim como a mulher histérica se esconde sob a máscara de uma feminilidade suspeita, o homem histérico precisa preservar a imagem masculina de si e se mostra como sedutor, conquistador, Dom Juan. Já em 1886, Freud, ao descrever um caso de histeria masculina, comenta que este é um diagnóstico comum e frequente, mas que muitas vezes se pode passá-lo por alto".

A Supervisão Clínica terá como local a Maternidade Cândido Mariano, sito a Rua Marechal Rondon, 2644 (Planejamento Familiar), das 16:30 às 18:00 horas, com a coordenação do psicanalista Alberto E. Alvarez, quando será cobrado uma taxa simbólica de inscrição para estudantes com comprovante no valor de R\$ 5,00 e para profissionais R\$ 10,00. Serão oferecidos certificados aos participantes. Mais informações pelos fones 724-7020 e 782-6354.

Fundo Municipal de Manut. e Desenv. do Ensino

Balancete Financeiro do Mês de Junho de 1999

RECEITA				DESPESA			
Titulos	Saldo Ant.	Do Mês	Acumulado	Titulos	Saldo Ant.	Do Mês	Acumulado
RECEITA ORÇAMENTARIA	0,00	0,00	0,00	DESPESA ORÇAMENTARIA	157.821,45	18.432,72	176.254,17
RECEITA PATRIMONIAL	0,00	0,00	0,00	EDUCAÇÃO	157.821,45	18.432,72	176.254,17
TRANSFERÊNCIAS CORRENTES	129.196,14	19.135,16	148.331,30	SUB-TOTAL	157.821,45	18.432,72	176.254,17
SUB-TOTAL	129.196,14	19.135,16	148.331,30	DESPESA EXTRA-ORÇAMENTARIA			
RECEITA EXTRA-ORÇAMENTARIA				IRRI	125,60	5,58	131,18
IRRI	125,60	5,58	131,18	INSS	0,00	0,00	0,00
INSS	11.195,03	1.628,43	12.823,36	SALARIO FAMILIA	1.200,15	148,50	1.348,65
SALARIO FAMILIA	0,00	0,00	0,00	SINDICATO SERV. PUBLICOS	0,00	0,00	0,00
PENSAO ALIMENTICIA	259,74	90,62	350,36	PENSAO ALIMENTICIA	0,00	0,00	0,00
SINDICATO SERV. PUBLICOS	259,74	90,62	350,36	DESPESAS A PAGAR PAGAMENTO	69.763,89	18.026,25	87.790,14
DESPESAS ORÇAMENT. A PAGAR	87.790,14	16.932,72	104.722,86	SUB-TOTAL	71.089,64	18.180,33	89.269,97
SUB-TOTAL	100.540,51	18.861,25	119.401,76	SALDO DO PERÍODO ANTERIOR			
SALDO DO PERÍODO ANTERIOR				CAIXA	17,69	88,18	105,87
CAIXA	0,00	0,00	0,00	BANCOS CONTA MOVIMENTO	7.714,09	1.295,18	9.009,27
BANCOS CONTA MOVIMENTO	6.906,22	0,00	6.906,22	SUB-TOTAL	7.731,78	1.383,36	9.115,14
SUB-TOTAL	6.906,22	0,00	6.906,22	TOTAL GERAL	236.642,87	37.996,41	274.639,28
TOTAL GERAL	236.642,87	37.996,41	274.639,28				

Dilmar da Silva Leite - Prefeito Municipal
 Jamo dos Santos Jacques - TC - CRC MS nº 3172

Fundo Municipal de Saúde - Balancete Finan. do Mês de Junho/99

RECEITA				DESPESA			
Titulos	Saldo Ant.	Do Mês	Acumulado	Titulos	Saldo Ant.	Do Mês	Acumulado
RECEITA ORÇAMENTARIA	0,00	0,00	0,00	DESPESA ORÇAMENTARIA	28.719,60	5.521,34	34.240,94
RECEITA PATRIMONIAL	27.065,81	5.685,73	32.751,54	SANDE E SANEAMENTO	28.719,60	5.521,34	34.240,94
TRANSFERÊNCIAS CORRENTES	27.065,81	5.685,73	32.751,54	SUB-TOTAL	28.719,60	5.521,34	34.240,94
SUB-TOTAL	27.065,81	5.685,73	32.751,54	DESPESA EXTRA-ORÇAMENTARIA			
RECEITA EXTRA-ORÇAMENTARIA				INSS	0,00	0,00	0,00
INSS	0,00	0,00	0,00	DESPESAS A PAGAR PAGAMENTO	3.091,47	630,65	3.722,12
DESPESAS ORÇAMENT. A PAGAR	5.521,00	706,53	6.029,53	SUB-TOTAL	3.091,47	630,65	3.722,12
SUB-TOTAL	5.521,00	706,53	6.029,53	SALDO DO PERÍODO ANTERIOR			
SALDO DO PERÍODO ANTERIOR				CAIXA	575,03	-538,47	36,56
CAIXA	0,00	0,00	0,00	BANCOS BRASILEIROS	914,60	778,74	1.693,34
BANCOS CONTA MOVIMENTO	911,89	0,00	911,89	SUB-TOTAL	1.489,63	240,27	1.729,90
SUB-TOTAL	911,89	0,00	911,89	TOTAL GERAL	33.300,70	6.392,26	39.692,96
TOTAL GERAL	33.300,70	6.392,26	39.692,96				

Jorge Calure Junior - Secretário Municipal de Saúde
 Jamo dos Santos Jacques - TC - CRC MS nº 3172

CINEMAK

VIDEO CLUB

Novidades em vídeo

* Um dos maiores clássicos da literatura infantil está de volta. Gravado em uma versão ano 2000 ALICE NO PAIS DAS MARAVILHAS foi enriquecido com os mais fantásticos efeitos especiais e reuniu um elenco com os melhores artistas de cinema da atualidade Whopp Goldberg (Mudança de Habitação 1 e 2) e Christopher Lloyd (De volta para o futuro 1, 2 e 3). São algumas das muitas estrelas que atuam nesta fabulosa história de Lewis Carroll que a tornou imortal.

- Adaptado também de uns dos maiores clássicos da literatura infantil PARA SEMPRE CINDERELA vai emocionar você e toda a sua família. Estrelam neste filme Drew Barrymore (Batman Eternamente) e Angelica Huston (A Família Addams).

* LADO A LADO é uma comovente história onde Julia Roberts prefere se casar com um homem (Ed Harris) que ainda mantém profundos laços com a ex-mulher (Susan Sarandon) e os filhos. Mas o cueme entre as duas mulheres e o filho adolescente do casal incendeiam um apaixonante conflito. Lado a lado é um drama de nível divertido e comovente.

CINEMAK VIDEO CLUB
 A sua locadora
 Av Duque de Caxias, 511 - Centro - Bela Vista/MS

Supermercado São José

Produtos de qualidade
 Os melhores preços
 Eficiência e Atendimento
 Personalizado

Atacado e Varejo

Atendendo à toda região Sudoeste

251-1161/ 251-1251

Avenida 11 de Dezembro, 74 - Jardim - MS - (067)

Mercado Americano

De Nelson Feres

"Indicado para as compras de sua casa, afinal quem sabe onde comprar é a dona de casa".

- * Produtos de primeira qualidade
- * Os melhores preços
- * Atendimento especial
- * Frios
- * Bebidas
- * Armarinhos
- * Roupas

Você Procura o Melhor?
Vai encontrar no Mercado Americano

Tradição e Confiança

Rua Dr. Corrêa, 737 - "O Endereço da Economia"
Porto Murtinho - Fone: (0 - - 67)287-1211

Venha com a gente tomar o Tererê!

- Erva Mate Tradicional
- Chá Mate
- Erva Mate Tipo Crioula
- Erva Mate Sabor Menta
- E Kit Tererê

Erva Mate Santo Antônio

Santo Antônio Ind. Com. Imp. Exp. De Alimentos Ltda
Rua Rio Branco, 84 - Centro - Ponta Porã / MS
Fones: (0 - - 67)431-1902/1429 - Fax: (0 - - 67)431-1948



Variedades

EM FORMA

ADAPTAÇÃO PARA OS OLHOS - Você gastou um dinheirão na troca dos óculos mas sua visão parece ter piorado? Não se preocupe. Segundo a Associação Americana de Optometria, os olhos levam pelo menos uma semana para se adaptar às novas lentes.

EXAME IMPORTANTE - Mulheres grávidas devem submeter-se rotineiramente a exames da tireoide. Um estudo publicado no *New England Journal of Medicine* revela que problemas no funcionamento da glândula durante a gestação podem interferir no resultado dos testes de QI das crianças.

REPOUSO MELHOR - Exercícios regulares melhoram a qualidade do sono. Um estudo de pesquisadores americanos mostra que quem caminha pelo menos seis quarteirões por dia tem 33% menos problemas para dormir do que pessoas sedentárias.

PERIGO DA FUMAÇA - Não fumantes que respiram a fumaça de cigarro de outras pessoas têm até 82% mais risco de sofrer derrame. O dado consta de uma nova pesquisa sobre o perigo do fumo passivo, realizada com mais de 2300 neozelandeses.

ALÍVIO ANTI-STRESS - Ouvir música é a atividade preferida por quem quer combater o stress, segundo um estudo realizado em trinta países, entre eles o Brasil. Assistir à TV ficou em segundo lugar e tomar um banho, em terceiro.

CONTROLE O SAL - Reduzir a quantidade de sal ingerida nas refeições é uma providência fundamental para evitar problemas de pressão arterial. O ideal é não passar de uma colher de chá por dia

RUMO A JERUSALÉM

Não há dúvida de que estejamos atravessando uma época de transição, rumo ao novo milênio que se aproxima. Esperamos que, depois de tantas perturbações, guerras e revoluções, desponte um tempo de estabilidade, de justiça, de bem-estar e de paz.

Assim nós esperamos. Mas, neste mundo novo que vai nascer, haverá espaço para a fé em Jesus Cristo, para o amor e para a esperança? E poderia haver estabilidade e paz à revelia do Evangelho?

Para a fé não virar foragida no futuro próximo, é indispensável refazermos, hoje, a experiência do próprio Cristo: ir para Jerusalém, isto é, entrar no "olho do ciclone" no caldeirão das lutas e dos tumultos: expor-nos à crucificação - e aí acender a luz da fé e plantar a semente da esperança.

A fim de que o amanhã - ou o novo Milênio - seja cristão, entrarmos no páreo é preciso.

Não. Não basta delegar outros, a fim de que corram para hastear a bandeira de Cristo em território inimigo. Não basta aplaudir os destemidos que gritam contra a corrupção, a impunidade, a violência e o egoísmo.

Não basta enxugar o suor, as lágrimas e o sangue daqueles que, debaixo de uma cruz, revivem a paixão de Nosso Senhor. Nem basta canonizar os mártires que tombaram com o nome de Cristo nos lábios e com a fé de Cristo no coração...

Hoje é necessário expor-se pessoalmente. Mesmo sabendo que, pondo-se ao lado de Cristo, pontualmente haverá de chegar a incompreensão e a perseguição; a oposição e o julgamento arbitrário; a condenação injusta e até o martírio...

Porque, a fim de construirmos nosso futuro, as boas intenções não bastam mais.

É urgente retomarmos o caminho da "nossa" Jerusalém, isto é, do compromisso cristão. Lá proclamaremos a fé, a esperança e o amor, ainda que entre lágrimas. Mas que importa? Unidas ao sangue de Cristo, elas irão regar as raízes de um mundo novo,

Pe. Virgílio, ssp

LIXO

1. Você sabe quantos sacos de lixo são descartados todo dia em sua casa?

Só como exemplo, um morador do Rio de Janeiro "produz" em média 1,2 quilos de lixo por dia.

2. Você se preocupa em não jogar lixo (papel de bala, ponta de cigarro, etc) sua rua?

Conserve um saquinho no carro para não jogar lixo pela janela.

3. Você doa ou vende produtos (livros, roupas, brinquedos, etc) usados em vez de jogá-los no lixo?

4. Você coloca lâmpadas, pilhas e baterias usadas separadas do restante do lixo de casa?

As lâmpadas contêm mercúrio, baterias de celular mais antigas contêm radioatividade e muitas pilhas contêm metais pesados. Tudo isso pode vazar e poluir o ar, a água e o solo.

5. Você separa o lixo (latas de alumínio, papéis, garrafas de vidro e de plástico, etc.) que pode ser destinado à reciclagem?

Você pode tentar organizar em seu condomínio ou rua um sistema de coleta seletiva, em que cada residência separe materiais para reciclagem. Informe-se na companhia municipal de limpeza sobre os locais destinados à coleta seletiva ou cooperativa de catadores de lixo.

6. Você utiliza os dois lados da folha de papel (para impressão de documentos, rascunhos, etc.)?

A automação dos escritórios e a desburocratização podem ajudar a reduzir o uso do papel.

7. Você leva sacola própria ao fazer compras ou, então, reutiliza os sacos plásticos dos supermercados?

Os saquinhos do supermercado podem ser reaproveitados como sacos de lixo.

8. Você procura comprar produtos feitos de material reciclado (cadernos, envelopes, etc.)?

Procure também adquirir produtos que utilizem pouca embalagem.

ÁGUA

1. VOCÊ VERIFICA COM FREQUÊNCIA A PRESENÇA DE VAZAMENTOS DE TORNEIRAS PINGANDO?

Um filete de água de 1,5mm correndo durante 24 horas representa um gasto de 2.800 litros. Se você tem hidrômetro em casa, um teste bastante simples para checar a existência de vazamentos é manter fechadas todas as torneiras e observar o dispositivo indicador de movimento (orientador, meia-lua, bolinha ou gravatinha). Se estiver girando, significa que está passando água. Os vazamentos são mais frequentes à noite ou em feriados pois, nesses momentos, o consumo da cidade diminui e a pressão da rede aumenta. Segundo a CEDAE - Companhia Estadual de Água e Esgoto do Rio de Janeiro, média de consumo diário, por pessoa, é de cerca de 250 litros.

2. VOCÊ PROCURA NÃO DEMORAR NO BANHO?

Os banhos são responsáveis por um quarto do consumo domiciliar de água. Em média, gastam-se 46 litros de água em um único banho. Diminuir o fluxo de água do chuveiro e desligá-lo na hora de ensaboar-se são medidas de economia.

3. VOCÊ ESCOVA OS DENTES E FAZ A BARBA COM A TORNEIRA FECHADA?

Uma torneira aberta consome de 12 a 15 litros de água por minuto. A utilização de aeradores (aquelas redinhas ou peneirinhas colocadas no bocal da torneira) pode reduzir o fluxo de água.

4. VOCÊ LAVAVA LOUÇA MANTENDO A TORNEIRA FECHADA ENQUANTO ENSABOA?

A máquina de lavar louças consome menos água que a lavagem manual. Uma lavalouças grande consome perto de 40 litros de água em um programa completo.

5. AO LAVAR SEU CARRO, VOCÊ USA O BALDE EM VEZ DA MANGUEIRA?

Nas cidades com problemas de abastecimento, as pessoas costumam usar a mesma água para diferentes finalidades. Por exemplo, a água usada para lavar roupa é depois aproveitada no quintal. Muitas vezes uma boa varrida é suficiente para limpar o quintal.

7. VOCÊ ESPERA ACUMULAR ROUPA PARA APROVEITAR A CAPACIDADE DE SUA LAVADORA?

Procure lavar as roupas (e a louça também) de uma vez só, com a quantidade máxima indicada pelo fabricante.

8. VOCÊ SE PREOCUPA EM USAR A DOSE CERTA DE SABÃO INDICADA PELO FABRICANTE, SEM EXCESSO, PARA NÃO TER DE REPETIR A OPERAÇÃO DE ENSABOAR?

Detalhe: as máquinas de lavar com abertura superior, pelo próprio modo de funcionamento, consomem muito mais água.

9. NOS BANHEIROS DE SUA RESIDÊNCIA, VOCÊ TEM CAIXAS DE DESCARGA EM VEZ DE VALVULAS DE DESCARGA?

As caixas são mais econômicas e produzem o mesmo resultado e conforto das valvulas.

AGENDA

MÉDICA



Ultra-Med

Ultr ografia Médica de Bela Vista e Eletrocardiograma (laudo via fax de médicos especializados)

Dr. Gustavo Rafael M. Boccia - Dr. Renato de Souza Rosa



Ultra-Sonografia Abdominal;
Ultra-Sonografia Transvaginal;
Ultra-Sonografia Mamária;
Ultra-Sonografia Pélvica;
Ultra-Sonografia Renal;
Ultra-Sonografia Obstétrica.

Com Aparelho de Última Geração

Rua Guia Lopes, 550 - (067) 439-1363 - Bela Vista - MS - Cep. 79260-000

Sua saúde em primeiro lugar



NIPOMED

Assistência Médica e Odontológica
Tratamento digno por preço justo

Para maiores informações: (0__67) 439-1917 (Enir)
(0__67) 784-4955 (Luciane)

Clínica de Olhos

Exames Oftalmológicos
Adaptação de Lentes de Contato
Cirurgia Ocular

Dr. José Maria de Calazans Ramos
CRM-MS 27.53 - CPF - 017.715.118-85

251-1694

Rua Tenente Bernardes, 608 - Centro - Jardim/MS

Consultório Dentário

Dr. José A. Almeida

Clínico Geral - Especializado em
Odontologia estética - Restauração
Prótese em geral - Tratamento de canal.

Rua: Presidente Vargas, Nº 480
Guia Lopes da Laguna - MS CEP 79230-000



Cirurgião Dentista

Dr. Gerardo Boccia
CRO-MS 1255

Membro da Sociedade Brasileira
de Reabilitação Oral

(067) 439-1087 - Res. (067) 439-1024 - Celular 975-8180
Internet: gerardoboccia@uol.com.br

Rua Mário Van Den Boch - 263
Cep: 79260-000 - Bela Vista / MS

Fisioterapia e Reabilitação

Dra. Elisabete Alcalde Torres
CRE FITO 14003 - CPF 905220428-91

Convênios: FUSEX - Banco do Brasil;
UNIMED - Saúde Bradesco - Top Saúde

End. Consult. R. Guia Lopes, 562 - (067) 439-1286
End. Res. R. Guia Lopes, 458 - (067) 439-1272
Bela Vista / MS