

## Reunião do PDT em Bela Vista

Integrantes do Diretório Municipal do Partido Democrático Trabalhista (PDT), simpatizantes, convidados e lideranças estaduais estiveram reunidos em Bela Vista para debater o programa e a estratégia visando as eleições municipais e o fortalecimento do partido, hoje participando ativamente do

Governo do Zeca do PT, o Vice-Governador Moacir Khol é do PDT.

Um dos grandes articuladores políticos do MS, líder incontestável, Leite Schimidth esteve presente falando aos companheiros, não só a respeito das próximas eleições, mas sobretudo das possíveis alianças e dos objetivos do PDT.



João Leite Schimidth e Jair Bispo Evangelista

## Carnaval 2000 no Grêmio Pedro Rufino em Bela Vista

O Carnaval 2000 do Grêmio Pedro Rufino com certeza será um dos mais animados da história do Clube, uma série de fatores levam os mais experientes foliões a fazerem essa afirmação, entre eles os preços bastante acessíveis das mesas e dos ingressos, a qualidade da Banda Musical e também o fato do clube tradicionalmente realizar um dos melhores carnavais de toda a região Sudoeste.

Em conversa com o Presidente do Grêmio Pedro Rufino, João Kalife, ele informou que as mesas para as cinco noites estarão custando R\$ 100,00 e para os blocos as mesas serão vendidas a R\$ 80,00.

Além do preço das mesas ser o mais baixo dos últimos anos, em consideração à atual conjuntura econômica e financeira, a diretoria do GPR também está vendendo ingressos antecipa-

dos a preços bastante acessíveis, R\$ 5,00 por noite para quem comprar mais de quatro ingressos até o dia 1º/03. A partir do dia 02 e durante o Carnaval os ingressos custarão R\$ 8,00.

O Carnaval 2000 do Grêmio Pedro Rufino, de 03 a 07 de março, será animado pela excelente Banda Musical SKAVONI, da cidade de Cândido Rondon-PR, na primeira noite acontece a eleição da Rainha e das

Princesas do Carnaval no Clube, também deverá ser oferecida uma premiação ao folião mais animado e aos blocos, que ainda será definida pela diretoria do GPR. O Presidente João Kalife enfatizou que os foliões terão toda a tranquilidade e segurança para brincarem as cinco noites e duas matinês (domingo e terça), com muita alegria e descontração.

A julgar pelo sucesso de todas as promoções festi-

vas realizadas pelo GPR nos últimos tempos, incluindo bailes, discotecas, boite e mais recentemente o baile do Hawaii, sempre com casa cheia, o Carnaval 2000 do Clube é mesmo imperdível, por isso aconselhamos a compra ou reserva de mesas com antecedência, para garantir logo um bom lugar, depois não digam que não avisamos. (Maiores informações pelo FONE 439-1339)

## COMUNICADO

Nosso jornal tem contrato de publicações com Prefeituras Municipais e Câmaras, para inserções de Atos do Poder Executivo e do Poder Legislativo. Tudo de acordo com a Lei e com a obrigatoriedade de ampla divulgação NO MUNICÍPIO desses atos. Também para publicações de matérias de interesse, todas as Prefeituras e Câmaras possuem ASSESSORIA DE IMPRENSA, com profissionais contratados para isto.

A partir de hoje solicitamos a remessa de FOTOS e MATÉRIAS todas as TERÇAS e SEXTAS-FEIRAS, matérias PRONTAS (releases) os quais serão publicados com identificação, ou seja, no final da matéria ASSESSORIA DE IMPRENSA, fato normal na imprensa.

As matérias e fotos produzidas pelos redatores e fotógrafos do nosso jornal SERÃO COBRADAS À PARTE, ou seja, serão consideradas matérias e publicações A PEDIDO. Há de ressaltar que os custos pagos pelas Prefeituras e Câmaras são PELO ESPAÇO OCUPADO, no Jornal.

A propósito divulgamos a nossa Tabela de Preços para publicações A PEDIDO:

1 Página.....	R\$ 1.300,00 (indeterminada)
Meia Página....	R\$ 700,00 (indeterminada)
Um quarto de Página.....	R\$ 400,00 (indeterminada)

A Direção

## GARIBALDI ATENDE UNIVERSITÁRIOS COM MAIS UM ÔNIBUS PARA TRANSPORTÁ-LOS À PONTA PORÃ



Mais de 80 universitários são transportados diariamente para Ponta Porã, em ônibus da Prefeitura

Atendendo a reivindicação dos próprios universitários de Bela Vista, que cur-

sam faculdade em Ponta Porã, o Prefeito José Garibaldi providenciou e co-

locou à disposição dos mesmos mais um veículo Micro-Ônibus, que vai proporcionar

maior conforto para que nossos universitários possam estudar com tranquilidade e segurança. Página-08

### Termo de recebimento

Aos vinte e cinco dias do mês de fevereiro do ano de 2000, às 14:00 horas, foram entregues nesta unidade militar, 03 (três) malotes contendo provas do Concurso Público 2000 da Prefeitura Municipal de Bela Vista, lacrados da seguinte forma: Nível Superior - Cadeado 50190 - Lacre EB6H21, Nível Médio - Cadeado 83482 - Lacre AE0H3E, Nível Elementar - Cadeado 72745 - Lacre 64D3H7. Os mesmos foram entregues por Agiliza Assessoria e Consultoria Ltda, na pessoa de seu diretor, Dr. Leonardo Costa, por solicitação da Prefeitura Municipal, visando a guarda e o sigilo dos exames. Bela Vista/MS., 25 de Fevereiro de 2000. Nome: José Maurício Pereira Coelho; Patente: Major; Unidade 10º RC Mec

## Lúdio Coelho discursa no Senado sobre as terras de fronteiras



O Senador Lúdio Coelho (foto), pronunciou no Senado o seguinte discurso: "Sr. Presidente, Srs. Senadores, venho a esta tribuna para fazer algumas considerações sobre medidas adotadas pelo Governo do Presidente Fernando Henrique Cardoso, meu companheiro de Partido, que vêm trazendo inquietação ao campo e nenhum benefício à Nação Brasileira. Página-06

### Associação da Baixada Corintiana

#### AGRADECIMENTO

A Diretoria da Associação de Moradores da Baixada Fluminense agradece os moradores da Baixada Fluminense e do Bairro Espírito Santo, pela excelente aceitação e participação no Programa de Reforço Escolar e na Escolinha de Futebol, implantados e mantidos pela Associação com o apoio das duas comunidades. Um agradecimento especial aos voluntários Edmilson Rosa, Cristiane e Rutneia (Carmelindo Magalhães "Toco" - Presidente

## MORADORES RECLAMAM CONTRA ATITUDE DE FUNCIONÁRIO DA ENERSUL

Em carta enviada ao Presidente da Câmara Municipal de Bela Vista os moradores de um trecho da Rua Pedro José Palmiéri, no centro da cidade, apelaram aos membros do Poder Legislativo Municipal que tomem providências contra a atitude abusiva praticada, segundo eles, por um funcionário da Regional da ENERSUL, sediada em Jardim.

Na carta os moradores contam que a cerca de

um mês tiveram a iluminação pública completamente cortada pela ENERSUL, de forma autoritária e sem aviso, sob a alegação de que a rede de iluminação não constava do projeto de eletrificação daquele trecho. "Quando um dos moradores informou ao funcionário da ENERSUL que foi a própria empresa que efetuou a ligação da rede o funcionário disse que a ENERSUL não pertencera à esta cidade e que

eles fariam o que quisessem" diz um trecho da carta dos moradores da Rua Pedro José Palmiéri, que desde então convivem com a escuridão e estão sujeitos aos riscos da noite, em pleno centro da cidade.

O Vereador Luiz Alexandre protestou duramente contra esse procedimento do funcionário da ENERSUL, lembrando que no dia do fato estava no local mas não conseguiu nem mesmo dialogar

com o funcionário, o qual definiu como totalmente despreparado "pelo fato dele se dizer dono da energia elétrica de Bela Vista".

Vários outros Vereadores também fizeram uso da palavra para registrarem seus protestos não só contra essa atitude da ENERSUL, como também em relação a outros fatos que, segundo eles, colocam em dúvida o comportamento da empresa, o Vereador Ayres Cafure, por exem-

plu, afirmou taxativamente que tem motivos de sobra para afirmar que há falhas no comportamento da ENERSUL em Bela Vista, citando como exemplos casos de aumentos abusivos e injustificados nas contas de energia. "Não sei se são mal-intencionados ou desorientados, a verdade é que esses casos precisam ser levados ao Ministério Público para que essa prática da ENERSUL não persista", enfatizou Aires Cafure



# Reunião do PDT em Bela Vista

Integrantes do Diretório Municipal do Partido Democrático Trabalhista (PDT), simpatizantes, convidados e lideranças estaduais estiveram reunidos em Bela Vista para debater o programa e a estratégia visando as eleições municipais e o fortalecimento do partido, hoje participando ativamente do Governo do Zeca do PT, o Vice-Governador Moacir Khol é do PDT.

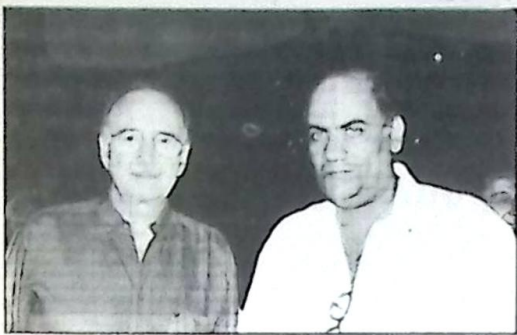

**João Leite Schimidth e Jair Bispo Evangelista**

Um dos grandes articuladores políticos do MS, líder incontestável, Leite Schimidth esteve presente falando aos companheiros, não só a respeito das próximas eleições, mas sobretudo das possíveis alianças e dos objetivos do PDT.

Ficou patente nesta reunião que o candidato do PDT a Prefeito Municipal será indicado após pesquisa de opinião, nomes, são candidatos a candidato o atual Vice-Prefeito Geraldo Murano, o ex-Prefeito Edson Moraes, "os demais companheiros, todos são prefeitáveis", segundo um dos líderes presentes, aproximadamente 400 pessoas.

## PLANO DE GOVERNO

Partido Democrático e Trabalhista, o PDT possui um plano de governo para Bela Vista, onde o atendimento à saúde e a educação são prioridades, mas também a geração de empregos através de uma política de incentivo aos pequenos e médios empresários, priorizando as compras no Município. O PDT tem também uma política, um plano de governo, para o atendimento aos pequenos proprietários rurais, transformando áreas ociosas em áreas de produção. O PDT quer incentivar a produção, a dinamização do comércio e a inclusão de Bela Vista nos projetos de turismo. Para isto a formação de uma equipe, de um Conselho com representantes turísticos, proprietários de hotéis, restaurantes, agências, Sindicato Rural, Rotary, Maçonaria, Lyons, enfim, para dinamizar o turismo em nossa cidade, o PDT entende que precisa haver parceria com todos os segmentos.

## Posição do PDT

Conversando em "off" com vários integrantes do PDT, no tocante à Administração Municipal, todos afirmam que a Administração José Garibaldi fez a sua parte, o que era para ser feito, mas não concordam com a reeleição, são contra a reeleição de Prefeitos, isto não implica em críticas à atual Administração. "Garibaldi é um bom prefeito. Gostariamos de tê-lo em nosso palanque, apoiando o nosso candidato", disse um pedetista.

"O que criticamos, disse ele, é um modelo administrativo, muito centralizador, mas ninguém discute as qualidades do prefeito, e, evidentemente não nos cabe julgá-lo, mas o povo".

A verdade é que, em Bela Vista, devemos adotar o estilo petista de fazer política, ou seja, criticar, debater, submeter as idéias à aprovação ou reprovação dos companheiros. Ninguém é dono da verdade. Ninguém é perfeito e ninguém faz nada sozinho. É a verdade.

Hoje se pergunta: O QUE É MELHOR PARA BELA VISTA?

QUAL O CANDIDATO EM CONDIÇÕES DE TRANSFORMAR A CIDADE?

PRECISAMOS DE UM TOCADOR DE OBRAS OU DE UM ASSISTENTE SOCIAL?

Entendemos que a partir de agora devemos ultrapassar os limites impostos pela tradição e partir para avanços significativos não só no campo social mas também na melhoria da cidade, no seu visual. E lembrar também que quando fazem comparações de Bela Vista com Jardim, Bonito e Murtinho, no tocante ao Turismo, há de se ressaltar que nessas cidades a predominância da iniciativa privada é marcante, do "trade turístico", nem tudo é de iniciativa da Prefeitura. Prefeito não é milagreiro. (PP)

# Recuperação da Auto Estima

Os integrantes do PDT, que fizeram uso da palavra, deixaram bem claro que o partido está aberto às negociações para um entendimento desde que seja com os progressistas, os mesmos que elegeram Zeca e Khol para o Governo do Estado, iniciando o grande processo de transformações. O MS mudou com a coligação Muda MS. É um fato. Como é um fato o atual estado de espírito dos belavistenses, grande parte sobretudo quanto ouvem de um visitante "lá tinha, já teve", seja uma loja, um comércio, uma

representação do Governo do Estado.

O PDT não aceita essas colocações, partido de luta, quer os seis integrantes na luta por melhores dias para a gente de Bela Vista, quer a empolgação, para isto prega mudanças, as mesmas que vem ocorrendo no Estado, com Zeca e Khol no Governo.

O partido abriu e abre suas portas para todos aqueles que querem construir a Nova Bela Vista, através do diálogo, do debate e da participação popular.

## FLAGRANTES DA REUNIÃO DO PDT EM BELA VISTA



O candidato a candidato a Prefeito Municipal Geraldo Murano, com os também candidatos a Vereador Flávio Godoy e Valdir do PT. A idéia é caminhar juntos, PDT e PT



Secretário da Segurança do MS - Frank Mashura com o Dr. Jair Bispo Evangelista, o trabalho de Jair foi elogiado não só pelo Secretário mas também por Leite Schimidth. Bispo disse que é um soldado do partido, está pronto para colaborar, será candidato a vereador, "estou com os meus companheiros", disse ele

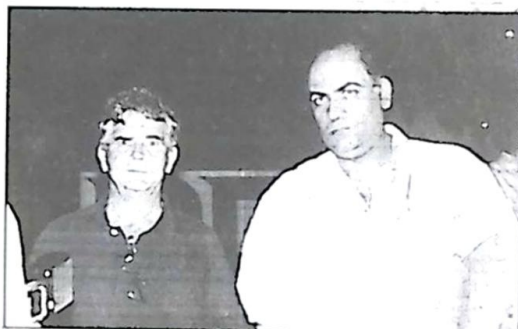

Dois das mais expressivas lideranças de Bela Vista, prontos para a caminhada rumo ao "Muda Bela Vista", Geraldo e Bispo

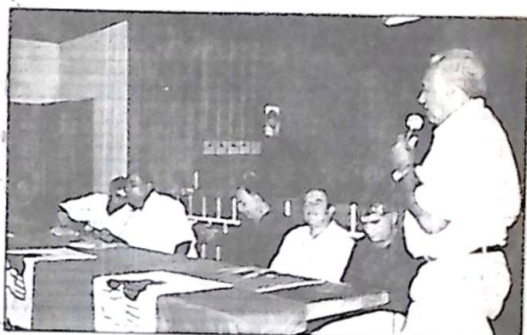

Ex-Prefeito Edson Moraes, o grande precursor do turismo em Bela Vista, há muitos anos vem realizando a EXPOBEL, que "já foi" uma das melhores exposições do Estado. Edson disse que "vamos continuar na luta. Voltaremos a realizar a MAIOR e MELHOR EXPOBEL DO MS". É candidato a candidato a Prefeito Municipal



Vereadores Nélcio Diório (PMDB), João Kalife (PMDB) e Isabella Moares (PDT) presentes à reunião, prestigiando o encontro que marca uma nova etapa na política belavistense. O PDT quer o apoio do PMDB em Bela Vista



Companheirada presente: Ivan Braga (Jardim), Schimidth, Célio da Peron, Frank, Raul Oscar Fernandes e Bispo

A pedido - Assessoria de Imprensa do PDT (Partido Democrático Trabalhista de Bela Vista)



Deputado Loester falando aos presentes, seu trabalho na Assembléia é reconhecido pela população. O Dr. Loester é um dos líderes do PDT no Estado

**Abandono de Emprego**

Solicito ao Sr. Mauricio Martinez, a comparecer ao local de trabalho no prazo de 30 dias, a contar desta publicação. O não comparecimento caracterizará abandono de emprego conforme Art. 482, letra I, da CLT. Bela Vista-MS., 11 de Fevereiro de 2000  
Gentil Vargas da Rosa - RG.17289

**Ganhe dinheiro sem sair de casa**

Adquira já Kit completo de Tele-Mensagem:

1 transmissor e mais 10 CDs em 2 Pagamentos de RS 150,00.

Informações com Márcia  
FONE: 746-4354

# Câmara é Notícia e Informação

Bela Vista

## Patrolamento e Cascalhamento

Na sessão ordinária de segunda-feira, dia 27, o Vereador Ildelfonso Pinheiro (PSDB) endereçou expediente ao Secretário Municipal de Obras reivindicando o cascalhamento e patrolamento da rua Dinarte dos Santos, no trecho que dá acesso ao bairro Itaboraí e conjunto Erva Mate, "pois a mesma se encontra muito esburacada", afirmou.

Ildelfonso solicitou também o cascalhamento e patrolamento da rua Geraldo de Souza Rosa, atrás do secador de grãos, mais precisamente em frente a residência da Sra. Aquilina.

## Conserto de Estrada e Ponte

Nélio Diório, Vereador líder do PMDB na Câmara, encaminhou expediente ao DERSUL local solicitando o conserto da MS-384, que demanda à Caracol, com cascalhamento e também conserto da ponte sobre o Córrego Nunca-Te-Vi, naquela Rodovia.

Ao Diretor Regional da TELEMS o Vereador Nélio Diório solicitou que seja determinada a colocação de um telefone público, tipo "orelhão", em frente ao Bar Alvorada, nº 1363, na Rua Amélia Paim Rosa, Bairro Costa e Silva.

## Expansão da Rede de Energia

Ernando Francisco Gasco, Vereador do PFL e Vice-Presidente da Câmara Municipal, foi autor de indicação à ENERSUL reivindicando a expansão da rede de energia elétrica na Rua Afonso Pena, passando em frente a Auto Peças Gaúcha, ressaltando que com apenas mais três postes estarão sendo beneficiados os novos moradores da referida rua, que ainda não possuem energia em suas residências.

## Vereador quer Passe dos Idosos administrado pela Promoção Social

Em expediente ao Eng. Chefe do DERSUL, com cópia à residência local do órgão, o Vereador Ernando Francisco Gasco (foto), solicitou que a emissão do Passe dos Idosos (carteirinha) passe a ser administrado pela Secretaria Municipal de Promoção Social. "Essa Secretaria presta assistência social diariamente aos idosos e poderia agilizar o serviço, visto que a sede do DERSUL fica distante do centro da cidade, o que torna mais dificultoso o acesso dos idosos", afirmou Gasco.



## Portal na entrada da cidade

Em expediente ao Prefeito Municipal, o Vereador Gasco solicitou que seja determinada a colocação de um portal no trevo da entrada da cidade com as seguintes frases: "VOCÊ ESTÁ NA CIDADE PRINCESA DO APA" e o "SENHOR DEUS PROTEGERÁ SUA VIAGEM".

## Complementação de Banner Turístico

Também ao Prefeito Municipal o Vereador Gasco solicitou que seja incluído no Banner de divulgação do turismo do município fotografias do nosso rebanho bovino, de uma fazenda e da ponte intermunicipal do Rio Apa. O Vereador salientou que a administração municipal está preocupada em implementar o desenvolvimento do turismo em nosso município, tornando-se oportuna a ampliação e complementação do Banner de divulgação das nossas potencialidades e tradições.

## Expansão de rede de energia na rua Estela Maris

O 1º Secretário da Câmara Municipal, Vereador Pedro Martins Pires (PFL) encaminhou indicação à ENERSUL solicitando a expansão da rede de energia elétrica na Rua Estela Maris, no Bairro Espírito Santo e na Rua Alaide Corrêa da Silva, partindo do Bairro Novo Horizonte até o Bairro Itaboraí. Pedro ressaltou que esses locais são muito escuros e tanto a população como os estudantes reivindicam essa melhoria. Ele também reivindicou ao Secretário Municipal de Obras a limpeza da rua Alaide Corrêa da Silva.

## Reivindicações do Vereador Israel Chamorro

Ao Prefeito Municipal e ao Secretário de Obras, o Vereador Israel Chamorro da Rocha apresentou uma série de reivindicações, conforme relacionadas na sequência:

- Limpeza das valas da Rua Barão do Triunfo entre Rua Visconde de Taunay e a vala que passa na propriedade particular que dá acesso à Avenida Teodoro Sativa;

- Limpeza das valas que passam por dentro da propriedade particular entre a Rua Visconde de Taunay e Av. Tribuna da Fronteira;

- Limpeza das valas da Rua Visconde de Taunay e Rua Marechal Deodoro até a Av. Teodoro Sativa;

- Desentupimento de um bueiro na Av. Tribuna da Fronteira entre a Rua Barão do Triunfo e Marechal Deodoro;

- Limpeza das valas dos dois lados da Rua Almirante Barroso e a vala que passa na propriedade particular entre a Rua Almirante Barroso e Rua Tiradentes.

- Limpeza das valas nos seguintes Bairros: Espírito Santo, Itaverá, Planalto II, Boa Vista e Baixada Fluminense.

- Expansão da rede de água na Rua Pedro Chamorro à partir da Rua Pedro Ajala até a Rua Antonio João, no Bairro Água Doce e na Rua Pedro Ajala à partir da residência do Sr. Francisco Loureiro até a residência do Sr. Henrique Bernal.

- Colocação de duas lombadas com sinalização, próximo à residência do Sr. Faustino Dávalos, uma antes da curva e outra após a curva; Solicita ainda a colocação de cabeça de bueiro no córrego próximo à Chácara do popular Sr. Bugre.

- Recuperação das luminárias no Bairro Água Doce nos postes: 608 F4 R2 3237; F4 R2 2254; 609 F4 R2 2448; e no Jardim Boa Vista, nos postes R1 30, na rua Antero de Moraes e na Rua 18 de Agosto na esquina com Antero de Moraes, poste FI R5 0730 e no poste de madeira, na Rua 18 de Agosto entre a Rua Antero de Moraes e Rua Rio Grande do Sul;

- Solicitou ainda o patrolamento e cascalhamento no Jardim Boa Vista e na Rua Pedro Ajala no Bairro Água Doce e a possibilidade de ser colocada iluminação pública na entrada do Trevo da Avenida Teodoro Sativa.

## Abertura de Rua

Através de indicação ao Secretário Municipal de Obras, o Vereador Luiz Alexandre Loureiro Palmiéri (PFL) reivindicou a abertura de uma quadra da rua Policarpo de Medeiros, para dar acesso entre a Escola São Geraldo e a Vila Nova Esperança.

## Expansão de redes de água e energia elétrica

Também de autoria do Vereador Luiz Alexandre Loureiro Palmiéri foi endereçado expediente ao Prefeito Municipal reivindicando a expansão das redes de água e energia elétrica para atender as residências localizadas atrás da quadra onde mora o Vereador Israel Chamorro da Rocha, no Bairro Água Doce, "onde a situação é precária, pois ali os poços ainda são de balde" afirmou o edil.

## Moção de Condolências

De autoria do Poder Legislativo Municipal, subscrita por todos os Vereadores belavistenses, foi encaminhada uma Moção de Condolências aos familiares do ex-Senador Rachid Saldanha Derzi, apresentando-lhes as sinceras manifestações de profundo pesar por tão irreparável perda.

## Chefe da Regional da ENERSUL convidado a comparecer na Câmara

De autoria do Vereador Luiz Alexandre Loureiro Palmiéri, aprovado pelos demais pares do Legislativo Municipal, foi encaminhado expediente ao Chefe da Regional da ENERSUL sediada em Jardim, Nival Wellman de Souza, convidando-o a comparecer na Câmara Municipal, em uma próxima sessão ordinária, com o objetivo de esclarecer problemas relacionados ao serviço de fornecimento de energia elétrica que vêm ocorrendo em nossa cidade.

## Indicações e Proposições Verbais

**Vereador José Avres Cafure** - Encaminhou indicação ao Prefeito Municipal solicitando que seja firmado convênio com o Ministério do Trabalho com o objetivo de viabilizar a inscrição e pagamento do Seguro Desemprego em nossa cidade, com o intuito de evitar que os beneficiários tenham de se deslocar até a cidade



de Jardim para dar entrada e depois para receber o benefício, como hoje acontece.

Em expediente à Secretaria de Estado de Administração e ao Departamento de Obras Públicas do Estado, o Vereador Ayres Cafure solicitou a inclusão do IAGRO e da EMPAER no Programa denominado "Praça de Atendimento ao Cidadão", lançado pelo Governo do Estado, que visa a construção de prédio para abrigar os diversos órgãos do Estado que não possuem sede própria nos respectivos municípios, considerando que esses dois órgãos não possuem sede própria em nossa cidade e não estão incluídos nesse Programa.

## Reativação da barreira policial do Estrelinha

Reportando-se a ofício da Secretaria de Estado de Segurança Pública, em resposta à indicação de sua autoria reivindicando a reativação da barreira do Estrelinha, na Rodovia Bela Vista/Antonio João, o Vereador Ayres Cafure afirmou que parece ter sido mal entendido por parte do assessor daquela Secretaria, Sr. Rosalino Louveira.

Cafure afirmou que o assessor fez uma série de considerações sobre as dificuldades de atuação da Polícia Rodoviária Estadual em nossa região, o que, segundo o edil, não têm nada a ver com a indicação em questão. "simplesmente pedimos a reativação do Posto Policial do Estrelinha mediante a utilização de efetivo do 3º Pelotão PM de Bela Vista para inibir e combater a ação de marginais na região, como assaltantes, arrastadores de veículos e traficantes de drogas" enfatizou o edil petebista.

Complementando suas considerações sobre o assunto, Ayres Cafure lembrou que desde a desativação da barreira policial do Estrelinha uma vasta área de fronteira seca ficou totalmente despolicada, facilitando em muito a ação de marginais, como fatos ocorridos comprovam, "não queremos a polícia na rodovia simplesmente para fiscalizar o trânsito de veículos, mas sim para combater a marginalidade" assinalou Cafure.

## Vereador Luiz Alexandre Loureiro Palmiéri

Enviou expediente ao Secretário de Estado de Segurança Pública, Franklin Masrhuva solicitando que viabilize o aumento do efetivo do 3º Pelotão PM de Bela Vista, considerando tratar-se uma região de fronteira, onde o tráfico de entorpecentes vem aumentando. Xande reiterou mais uma vez a necessidade de também se colocar pelos dois policiais na alfândega da Receita Federal, para inibir tanto o tráfico como a passagem de veículos roubados para o Paraguai.

## Vereador Getúlio Lino Filho

Ao Secretário Municipal de Obras solicitou que determine o patrolamento da estrada que demanda ao Assentamento Caracol, aproveitando que as máquinas estão realizando serviços na região das Caieiras, considerando também o início do ano letivo, visto que os alunos daquele assentamento são transportados em ônibus escolar, fazendo-se necessário que a estrada esteja em boas condições de tráfego.

Getúlio também apresentou uma Moção de Aplausos ao Prefeito Municipal e à Secretaria de Promoção Social, extensivo aos demais funcionários, parabenizando-os pelo trabalho social inédito realizado no mês de dezembro pp., que consistiu na distribuição de brinquedos às crianças carentes em todos os bairros, "levando à elas muita alegria, carinho e felicidade". O Vereador reportou-se ainda ao jantar realizado no Clube Esportivo Belavistense, oferecido aos idosos do Projeto Conviver, "iniciativas como essa demonstram o carinho e a preocupação da administração 'União e Trabalho' para com o lado social da nossa gente, valorizando acima de tudo o ser humano", afirmou.

## Vereador Ernando Francisco Gasco

Encaminhou indicação ao Prefeito Municipal solicitando que estude a viabilidade de prorrogar por mais um mês o prazo para pagamento a vista com desconto, do IPTU, considerando que muitos contribuintes terão maiores condições de usufruir desse desconto oferecido pela Prefeitura.

## Resolução Nº 001/2000 - Câmara Municipal

"Dispõe sobre concessão de aumento na verba de representação dos funcionários do Poder Legislativo".

O Presidente da Câmara Municipal de Bela Vista, Estado de Mato Grosso do Sul, no uso de suas atribuições legais, promulga a seguinte resolução:

Art. 1º - Fica concedido o aumento de 20% (vinte por cento), na tabela de representação em todas as categorias funcionais do Poder Legislativo, conforme Lei nº 920/91, de 24 de Outubro de 1.991.

Art. 2º - Esta resolução entra em vigor na data de sua publicação, retroagindo seus efeitos a partir de 01/01/2000.

Sala das Sessões, 18 de Fevereiro de 2000

Dr. Renato de Souza Rosa - Presidente

Pedro Martins Pires - 1º Secretário

# Lúdio Coelho discursa no Senado sobre as terras de fronteiras



Senador Lúdio Coelho

O Senador Lúdio Coelho pronunciou no Senado o seguinte discurso: "Sr. Presidente, Srs. Senadores, venho a esta tribuna para fazer algumas considerações sobre medidas adotadas pelo Governo do Presidente Fernando Henrique Cardoso, meu companheiro de Partido, que vêm trazendo inquietação ao campo e nenhum benefício à Nação Brasileira.

Há pouco tempo, foi editada uma medida provisória determinando que os proprietários de terras a 150km da fronteira apresentassem uma cadeia de documentos, desde a origem, da posse dessas propriedades. Transmitem ao Ministro que a maioria de nossas fronteiras foi ocupada há mais de um século por brasileiros que asseguraram o domínio da Nação brasileira sobre essas terras. Observei também que essas terras passaram de mãos em mãos inúmeras vezes, através da sucessão, da morte dos pais, filhos, netos e, cada vez que essa propriedade mudava de titularidade havia sido verificada a sua documentação e feita uma medição em sua área, o que não ocorrer somente quando da sucessão, que faz a melhor reforma agrária brasileira, mas também na compra e venda. As propriedades rurais têm constantemente sido objeto na compra e venda. No entanto, essa medida continuou. O proprietário tem que fazer despesas consideráveis para normalizar a documentação das propriedades numa área de 150 quilômetros da fronteira, atingindo enorme área da Nação brasileira.

Agora, o Incra torna também inexistente para efeito de cadastro todas as propriedades brasileiras. Medida interna, baixada pelo Sr. Ministro, determina que só nas propriedades com área acima de 10 mil hectares devem ser feitos esses levantamentos.

Ora, as propriedades situadas nas regiões mais desertas do nosso País foram inicialmente ocupadas com a pecuária, porque não tínhamos estradas de rodagem. Não temos rodovias, não temos navegação de qualquer ordem, e o único produto que se transporta por conta própria é o boi, que vai a pé. Assim, as regiões mais desertas do País foram ocupadas inicialmente com a pecuária, que era o produto que se locomovia de modo próprio. Não havia como o indivíduo ir para o sertão, enfrentar distâncias longínquas para trabalhar na agricultura, porque não havia maneira de escoar o seu produto.

Há cerca de quarenta, cinquenta anos, foi aprovada uma Lei, segundo a qual os Estados brasileiros, para venderem propriedades com área superior a 10 mil hectares, com requerimento nas áreas do sertão, dependiam da aprovação do Senado Federal. Quer dizer, todas as vendas de propriedades brasileiras acima de 10 mil hectares foram submetidas à aprovação do Senado Federal. Agora, o Incra torna isso inexistente, determinando que seja feito levantamento de toda a documentação, desde a sua origem, de todas as propriedades, sob a alegação de irregularidades praticadas por cartórios e por pessoas.

Ora, cabia ao Incra verificar que propriedade estão irregulares e tomar essas medidas. Não cabe torná-las inexistentes, trazendo trabalho e despesas enormes aos proprietários dessas terras.

Estamos assistindo, principalmente nessa globalização, à fusão permanente de grandes empresas, de todas as áreas e atividades. O objetivo principal é reduzir custos. Agora, com a agricultura e com a pecuária, o indivíduo aqui no Brasil tem tratamento diferenciado. Na agricultura e na pecuária, não pode ser grande. Não entendo qual é o raciocínio, porque para reduzir-se custo em qualquer topo de atividade é preciso ter volume; na agricultura e na pecuária, todos os pronunciamentos e todas as medidas fazem restrição à propriedade grande.

Sr. Presidente, Senhores Senadores, a redução de custos para a propriedade grande é da mais alta importância. Então, quero alertar a Nação brasileira e o Presidente Fernando Henrique, em especial. Há dois anos, eu disse a Sua Excelência, no Palácio do Planalto, que a política da agricultura com respeito ao milho iria retirar o agricultor do seu plantio, importantíssimo para a criação de porcos e de aves, para a alimentação humana, principalmente e para a alimentação de gado. Sua Excelência disse: "Não é possível". Então, eu lhe disse: "Quero dizer a V. Ex.<sup>a</sup> que o Brasil vai importar milho em larga escala. Com a política do seu Governo, com esse preço do milho, ninguém pode plantá-lo para vender a R\$ 6,00 o saco".

E está aí, o Brasil está assistindo. Vamos importar milho, porque a próxima safra de milho brasileira, significativa, só vai ocorrer, se o El Niño não atrapalhar, em 2001, porque, neste ano, ele já foi para o tacho. O tempo péssimo, sem chuva nenhuma no Rio Grande do Sul, no Mato Grosso do Sul e em parte do Paraná, está sacrificando enormemente a safra de milho e vamos ser o reflexo: estamos importando milho, que está chegando ao Brasil em torno de R\$ 13,00 ou R\$ 14,00 o saco. Como os exportadores, os Estados Unidos, principalmente, vendem milho para o Brasil com um ano de prazo e a 6% ao ano, os importadores o importam, vendem-no e fazem capital do giro. Então, eu tenho a impressão de que não chegou ao ponto certo a tomada de consciência da importância da agricultura brasileira do nosso país.

Nos Estados Unidos e na Europa, a agricultura é das coisas mais importantes que existem. Estive numa reunião em Bruxelas, presidindo a Comissão Parlamentar Conjunta do Mercosul, de todos os países do Mercosul. Começamos a discutir, os europeus muito interessados em firmar convênio com o Brasil para contrapor-se ao desejo dos Estados Unidos de firmar convênio da Alca. Durante a reunião, os europeus diziam discutir todos os assuntos, me-

nos a parte da agricultura. Em certo momento, eu disse: "Se vamos discutir tudo, menos a agricultura, temos muito pouca coisa a tratar, porque os países do Mercosul têm como principal atividade a produção de produtos primários. Se não vamos discutir essa parte, então, pouco temos o que discutir".

À noite, sai para jantar com um Senador de idade e perguntei-lhe a respeito da proteção feita à agricultura na Europa. S. Ex.<sup>a</sup> me explicou que, logo após e última guerra, houve uma migração muito grande na Europa Ocidental, totalmente destrozada, da população do campo para a cidade. Então, os governos resolveram um programa de subsídio à agricultura, para que as pessoas ficassem no campo. Esse programa deu tão certo que fixou entre 10 e 12 milhões de habitantes das nações ocidentais no campo, desenvolvendo uma agricultura de mais alta qualidade e competência. De tal sorte que, atualmente, existe uma cultura de subsídio à agricultura na Europa, não interessando à população urbana a questão dos preços. Assim, eles manterão esse subsídio a qualquer custo.

Na Europa, existe um subsídio à agricultura, que é apoiado pela população, pois eles têm um produto da melhor qualidade. Não existe a hipótese- o agricultor brasileiro pode "tirar o cavalo da chuva"- de ser retirado o subsídio dos produtos primários na Europa ou nos Estados Unidos.

Não entendo essa reação contra o agricultor, contra o grande produtor. Isto é uma demonstração de desconhecimento da realidade mundial. É um absurdo que os brasileiros residentes na fronteira tenham que fazer os documentos novamente. O Governador está tomando medidas que incomodam o agricultor brasileiro e não trazem qualquer benefício à Nação.

E agora tem a questão do Incra. O ministro tem de providenciar a punição dos que estão com suas propriedades irregulares e não tomar inexistente o cadastro das propriedades. O Ministro baixou uma portaria sobre as propriedades com mais de 10 mil hectares. S. Ex.<sup>a</sup> que vá buscar, não pode tomar todas as propriedades. O Ministro deveria fiscalizar se, nas construções de edifícios nos centros urbanos, os importados foram escolhidos adequadamente. Ou será que é só o homem do campo que é suspeito de irregularidade?

O Presidente Fernando Henrique Cardoso está desestatizando o País e estabilizando o campo. Quero alertar a Nação para isso. A reforma agrária que está sendo feita não tem prazo para dar um fim ao subsídio ao assentamento. Sem tempo determinado, a Nação continua fornecendo cesta-básica e concedendo empréstimos que não serão pagos. E, como não há rentabilidade, o maior comprador de terras é o Incra.

Recentemente, o Presidente Fernando Henrique baixou uma medida, reduzindo, no dizer dele, os juros do FCO. Os juros foram fixados em 16% para os grandes proprietários, mas, dependendo da inflação poderão subir ou baixar. Esses juros, sejam, de 16% ou 14%, são extremamente altos para o setor.

A agricultura é importante demais. Estamos importando milho, a safra de soja não está boa- essa situação vai refletir na economia. Hoje, ouvi na televisão que o frango vai abaixar de preço, o que é muito bom, pois os baixos preços dos produtores agrícolas foram importantíssimos para o sucesso do Plano Real.

Sr. Presidente, era o que tinha a dizer." (Inf. Agrop.)

## Rhubrukar

Locação de Motos - Vans & Automóveis

**Carros Novos e Segurados**  
**Aparelho de CD player**  
**Assistência 24hs**

251-1401 - 986-5005

Rua Dr. Ary Coelho de Oliveira, 190 - Centro  
CEP 79240-000 - Jardim - Mato Grosso do Sul

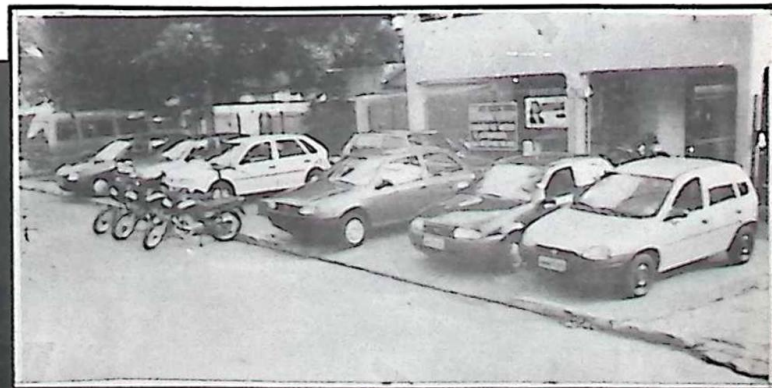

Luiz Eduardo G. Grubert  
GERENTE PROPRIETÁRIO

Rhubrukar

# Combate à Febre Aftosa

A ação do Ministério da Agricultura no combate a suposto foco de Febre Aftosa descoberto em Mato Grosso do Sul deverá se restringir à área afetada, livrando o restante do Estado de um tratamento injusto e prejudicial à sua economia.

Foi o que propôs esta semana o Senador Ramez Tebet (PMDB-MS). Segundo ele, foram descobertas reses contaminadas no Município de Navirai, próxima à divisa do Estado com o Paraná, mas o gado teria sido contrabandeado do Paraguai, Ramez Tebet relatou as conversas que teve com técnicos do ministério, quando foi informado de que o órgão não teria condições de fazer o exame do rebanho para que o Estado voltasse a explorar o gado ainda vivo ("boi em pé").

- Isso é incompe-

tência. Chega a ser ridículo - afirmou Tebet, que também recebeu promessa de solução para o problema da aftosa do Presidente Fernando Henrique Cardoso e do Ministro da Agricultura, Pratini de Moraes.

O Senador explicou que, além de não poderem exportar o "boi em pé", os produtores estão se deparando com a queda nos preços da arroba, uma vez que a oferta para abate dentro do Estado é muito grande. Enquanto em São Paulo a arroba tem se situado em torno de R\$ 42, em Mato Grosso do Sul não tem passado de R\$ 34.

Não se justifica, na opinião do Senador, que o governo federal esteja cedendo à pressão dos organismos internacionais de comércio para fazer restrições tão sérias ao trânsito do gado de

Mato Grosso em direção ao resto do País. Tebet argumentou que Navirai está mais próxima do Paraná do que de muitas regiões do Estado, e, no entanto, o Paraná não está sofrendo nenhuma sanção.

- Não estou pedindo interferência no Paraná, mas isso revela falta de lógica. O Ministério da Agricultura deveria reagir à pressão internacional e defender os interesses do País - disse Tebet. Ele lembrou a contribuição da pecuária brasileira as exportações.

Em aparte, o Senador Lúdio Coelho (PSDB-MS) considerou que a política do Ministério da Agricultura pode indicar falta de preocupação na defesa dos interesses nacionais e sugeriu que o Congresso pressione o Executivo a encontrar uma solução adequada

para o problema.

Também em aparte o Senador Leomar Quintanilha (PPB-TO) prestou solidariedade a Tebet e aos matogrossenses do sul, lembrando que o Tocantins teve igualmente as fronteiras fechadas por causa da febre aftosa. Quintanilha, contudo, ressaltou que se deve avaliar com senso de justiça a atuação do ministério, que está empenhado na erradicação da aftosa.

Para o Senador Iris Rezende (PMDB-GO), o outro a apartear Ramez Tebet, Mato Grosso do Sul tem que receber tratamento especial, uma vez que seus produtores rurais são responsáveis e zelosos no cuidado sanitário com os rebanhos. Iris, que já foi ministro da Agricultura, observou que os técnicos do órgão agem com dureza em razão dos traumas causados no passado pela Febre Aftosa.

## Prefeitura Municipal de Caracol/MS

### DECRETO Nº 003/2000

O Prefeito Municipal de Caracol, Estado de Mato Grosso do Sul, usando das atribuições que lhe confere a Lei Orgânica

DECRETA

- 1- Fica proibida a venda de bebidas alcoólicas, refrigerantes e cigarros por ambulantes nas imediações dos clubes onde se realizará o baile Carnaval
- 2- Os ambulantes poderão montar suas barracas obedecendo uma distância mínima de 100 metros dos clubes
- 3- Cumpra-se e publique-se

Caracol-MS, 24 de Fevereiro de 2000

Dilmar da Silva Leite - Prefeito Municipal

### DECRETO Nº 002/2000

O Prefeito Municipal de Caracol, Estado de Mato Grosso do Sul, usando das atribuições que a Lei Orgânica lhe confere

DECRETA

- 1- Feriado Público Municipal (facultativo), em todas as repartições Públicas e Privadas deste município no dia 22 de Fevereiro do corrente ano, em virtude do falecimento do Sr Afonso da Silva Leite
- 2- Cumpra-se e publique-se

Caracol-MS, 22 de Fevereiro de 2000

Dilmar da Silva Leite - Prefeito Municipal

**MAURO ZUKERMAN**  
LEILOEIRO OFICIAL  
JUCESP 325

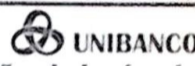

Leilão de Imóveis

5ª feira - 24 de fevereiro de 2000, às 14:00h

Club Homs - Av. Paulista, 735 - 1º Andar - São Paulo - SP

### CARACOL/MS

FAZENDA SUCURI II, medindo 2.241,05 ha., Com excelente aguada, sendo limitada em um dos lados com o Rio Apa que separa o Brasil do Paraguai. A 34 Km de Caracol é bem servida por Rodovias Estaduais e outros imóveis locados e desocupados em diversos Estados.

www.zukerman.com.br Tel.: (0xx11) 3272-9300  
mauro@zukerman.com.br Fax: (0xx11) 3277-6725

## Simpatia para emagrecer

### CHICO XAVIER

Na manhã de sábado, coloque 1/2 copo de água. Dentro dele o mesmo número de grãos de arroz correspondente aos quilos que você deseja perder. Não coloque grãos a mais do que você deseja, pois os quilos perdidos não serão recuperados. À noite beba água deixando os grãos e completando novamente o copo até a metade. No domingo pela manhã em jejum beba água, deixando os grãos de arroz e completando com meio copo de água. Na segunda-feira em jejum beba a água e os grãos. Conservar o mesmo copo durante o processo. Não faça regime pois a simpatia é infalível. Publique na mesma semana. (R.A.J)

## Simpatia para emagrecer

### CHICO XAVIER

Na manhã de sábado, coloque 1/2 copo de água. Dentro dele o mesmo número de grãos de arroz correspondente aos quilos que você deseja perder. Não coloque grãos a mais do que você deseja, pois os quilos perdidos não serão recuperados. À noite beba água deixando os grãos e completando novamente o copo até a metade. No domingo pela manhã em jejum beba água, deixando os grãos de arroz e completando com meio copo de água. Na segunda-feira em jejum beba a água e os grãos. Conservar o mesmo copo durante o processo. Não faça regime pois a simpatia é infalível. Publique na mesma semana. (A.F.)

# AGENDA MÉDICA

## Clínica de Olhos

Exames Oftalmológicos  
Adaptação de Lentes de Contato  
Cirurgia Ocular

Dr. José Maria de Calazans Ramos  
CRM-MS 27.53 - CPF - 017.715.118-85

251-1694

Rua Tenente Bernardes, 608 - Centro - Jardim/MS

## Ana Paula Bittencourt Ibe

Cirurgiã Dentista  
CROMS. 2.113

Rua Tenente Bernardes, 784 - Centro  
Fone: (0xx67) 251-2553 - CEP 79240-000  
Jardim / MS

• ATENDIMENTO A CRIANÇAS E ADULTOS  
• CONVÊNIO COM PREVISUL

## Viaje com Segurança

### Bela Vista

Bela Vista/Campo Grande via Sidrolândia:  
5:30, 14:30, 23:30

Bela Vista/Jardim:  
9:00, 14:30, 23:30

Bela Vista/Dourados:  
6:00 (Domingo e feriado não)

Bela Vista/Ponta Porã:  
6:00 e 16:00

Bela Vista/Bonito - Corumbá e Miranda:  
9hs (Domingo e feriado não)

Bela Vista/Anastácio e Aquidauana:  
5:30 e 14:30

# LM Ultra-Med

Ultra-Sonografia Médica de Bela Vista e  
Eletrocardiograma (laudo via fax de médicos especializados)

Dr. Gustavo Rafael M. Boccia - Dr. Renato de Souza Rosa



Ultra-Sonografia Abdominal;  
Ultra-Sonografia Transvaginal;  
Ultra-Sonografia Mamária;  
Ultra-Sonografia Pélvica;  
Ultra-Sonografia Renal;  
Ultra-Sonografia Obstétrica.

Com Aparelho de Última Geração

Rua Guia Lopes, 550 - (067) 439-1363 - Bela Vista - MS - Cep. 79260-000



## Casa Veterinária Criação

Médicos Veterinários:

**Dra. Carmen Aparecida Santiago Lima**  
CRMV/MS Nº 0911

Assistência Clínica à pequenos animais com vacinas e consultas à domicílio; Banho e Tosa com hora marcada e

Exame de Anemia Infecciosa Equina.

**Dr. Sérgio Augusto Loureiro Lima**

CRMV/MS Nº 0947

Projetos para o aumento da produtividade pecuária, Exame anrológico em touros e Exames Laboratoriais.

Revendedor Purina Representante Exclusivo da Lagoa da Serra, Cerca Elétrica Peon e das Rações Fronteira ração para cavalos, aves em crescimento e de postura e de sal proteico para engorda de bois e vacas leiteiras

Fone/Fax (0 67) 439-1533 - Bela Vista



Poder Judiciário do Estado de Mato Grosso do Sul  
Comarca de Bela Vista

# EDITAL DE PRIMEIRA E SEGUNDA PRAÇA

O Doutor Luiz Carlos de Souza Ataíde, Juiz de Direito em substituição legal da Comarca de Bela Vista, Estado de Mato Grosso do Sul, na forma da Lei, etc...

FAZ SABER aos que o presente Edital virem ou dele conhecimento tiverem, expedido nos autos nº 357/98 de EXECUÇÃO POR QUANTIA CERTA que ILSON ECHEVERRIA promove em face de MOACIR DE ALMEIDA, em trâmite por este Juízo e Cartório Judicial, que nos dias 02/03/2000 e 13/03/2000, respectivamente

às 14:00 horas no edifício do fórum local, será levado à público pregão de venda e arrematação, a quem mais der e maior lance oferecer, os seguintes imóveis: 1) Um lote de terreno urbano, determinado sob o nº 07, da quadra 289, situado nesta cidade, com área de 5.203 m² (cinco mil, duzentos e três metros quadrados), devidamente matriculado sob o nº 8.551 no RGI, desta Comarca. Confrontações: Frente, com a Rua da Liberdade, numa linha reta de 60,00 metros; Lado Direito, com o lote nº 06, da Av. Teodoro Sativa com a Rua da Liberdade, numa linha reta de 38,50; com o lote nº 05, da Av. Teodoro Sativa, numa linha reta de 40,50, com o lote nº 04, da Av. Teodoro Sativa, numa linha reta de 12,50 metros, com o lote nº 03, da Avenida Teodoro Sativa numa linha reta de 12,50 metros; Lado Esquerdo, com a Rua do Cemitério numa linha reta de 90,49 metros e fundos, com o lote nº 02, da Avenida Teodoro Sativa, numa linha reta de 40,00 metros. O referido terreno, não possui benfeitorias a especificar, somente cercado com postes e fios de arame, situado em frente ao cemitério da Água Doce. Avaliado com o valor de R\$ 4.800,00 (quatro mil, oitocentos reais); 2) Um lote de terreno urbano, determinado sob o nº 01, quadra 289, situado neste Município, na Av. Teodoro Sativa, com área de 1.292,00 m² (um mil duzentos e noventa e dois metros quadrados), devidamente matriculado sob o nº 8.545 no RGI desta Comarca. Confrontações: Frente para Av. Teodoro Sativa, por uma linha reta de 20,00 metros; Lado Direito, com o lote nº 289-D, da Avenida Teodoro Sativa por uma linha reta de 41,40 metros; Lado Esquerdo, com o lote nº 02, da Av. Teodoro Sativa, por uma linha reta de 52,00 metros e Fundos, com a Rua do Cemitério, por uma linha reta de 36,00 metros. O referido terreno não possui benfeitorias a especificar, somente cercado com postes e fios de arame, avaliado com o valor de R\$ 1.200,00 (um mil, duzentos reais); 3) Um lote de terreno urbano, determinado sob o nº 05, quadra 289, situado neste Município, na Av. Teodoro Sativa, com área de 1380,00 m² (um mil trezentos e oitenta metros quadrados), devidamente matriculado sob o nº 8.549 no RGI desta Comarca. Confrontações: Frente para a Av. Teodoro Sativa, por uma linha reta de 40,00 metros; Lado Direito, com o lote nº 04, da Av. Teodoro Sativa, por uma linha reta de 33,00 metros; Lado Esquerdo, com o lote nº 06 da esquina da Liberdade com a Av. Teodoro Sativa, por uma linha reta de 36,00 metros e Fundos, com o lote nº 07, da Rua da Liberdade com a Rua do Cemitério, por uma linha reta de 38,50 metros. O referido terreno não possui benfeitorias a especificar, somente cercado com postes e fios de arame, avaliado com o valor de R\$ 1.200,00 (um mil, duzentos reais); 4) Um lote de terreno urbano, determinado sob o nº 02, quadra 289, situado na Av. Teodoro Sativa, nesta cidade, com área de 3.158,00 m² (três mil, cento e cinquenta e oito metros quadrados), devidamente matriculado sob o nº 8.546 no RGI, desta Comarca. Confrontações: Frente, com a Av. Teodoro Sativa, por uma linha reta de 50,00 metros; Lado Direito, com o lote nº 01, da Av. Teodoro Sativa, por uma linha reta de 52,00 metros; Lado Esquerdo, com o lote nº 03, da Av. Teodoro Sativa, e lote nº 07, da Rua da Liberdade esquina com a Rua do Cemitério por uma linha reta de 73,00 metros; Fundos, com a Rua do Cemitério, por uma linha reta de 54,00 metros. O referido terreno não possui benfeitorias a especificar, somente cercado com postes e fios de arame, avaliado com o valor de R\$ 3.000,00 (três mil reais). A presente avaliação consta com o valor total de R\$ 10.200,00 (dez mil, duzentos reais), em data de 09/11/99 e será corrigida monetariamente cinco dias antes do preçamento. Consta dos autos que os imóveis encontram-se em débito com a Fazenda Municipal no valor total de R\$ 1.953,46 (um mil, novecentos e cinquenta e três reais e quarenta e seis centavos). Na primeira praça o imóvel não poderá ser alienado por preço inferior ao da avaliação, sendo que na segunda que só terá oportunidade se resultar negativa a primeira, o imóvel será vendido a quem mais der e maior lance oferecer, ainda que por preço abaixo ao da avaliação. Não havendo expediente em qualquer das datas acima designadas, estas realizar-se-ão no mesmo horário e local do dia útil imediatamente seguinte. Caso os executados não sejam intimados pessoalmente para as praças, ficam desde já intimados, através deste edital, das datas e horários designados para os preçamentos. E para que ninguém alegue ignorância, foi expedido o presente edital, que será afixado na sede deste juízo e publicado na forma da Lei, com antecedência mínima de cinco dias antes da primeira praça. Dado e passado nesta cidade e Comarca de Bela Vista, Estado de Mato Grosso do Sul, aos dez dias do mês de janeiro do ano de dois mil. Eu, Edgard Ibanhes, Escrivão Judicial, o digitei. Luiz Carlos de Souza Ataíde - Juiz de Direito em Subst. Legal

## DETRAN/MS - Departamento Estadual de Trânsito COMUNICADO 01/2000

O Chefe da Ciretran de Bela Vista/MS, COMUNICA aos proprietários dos veículos apreendidos no pátio de "Ciretran dessa cidade" que irão a leilão público em data a ser divulgada na imprensa escrita e falada os seguintes: veículos e motocicletas  
01 - Placa BFA3363 - Marca: Ford Verona - Condutor, Dylma Fernandes S. Martins  
02 - Placa LKV7377 - Marca: Fiat Prêmio - Condutor, José Alexandre M. Bongleux,  
03 - Sem placa - Marca Agrale - Condutor Atanacio Arnon Ojeda  
04 - Placa BVI34 - Marca Yamaha DT 180, proprietário Job Duarte da Silva  
05 - Placa HQZ0241 - Marca: Ford Corcel I - Condutor André Arguello  
06 - Placa BGX6843 - Marca: Honda ML 125 - Condutor Luiz Carlos Vilaiba  
07 - Placa JV569 - Marca: Agrale SXT - Condutor Jardel Leite Godoy  
Favor entrar em contato com a Chefia da Ciretran de Bela Vista para maiores informações.  
Sandro F. C. Pucheta - Chefe da 6ª Ciretran - Bela Vista/MS

## Prefeitura Municipal de Bela Vista/MS COMUNICADO

O Departamento de Recursos Humanos da Prefeitura Municipal de Bela Vista, Comunica os abaixo relacionados para comparecerem no prazo de 05 (cinco) dias, a partir da data de publicação, para tratar de assuntos de seus interesses

- 01-Lúcio Rodrigues
  - 02-Marly Balta Ferreira
  - 03-Marília Juracy G. Sorilha
  - 04-Benedito de Oliveira Carvalho
  - 05-Claudemir Deniz Orosco
  - 06-Jaime Lino
  - 07-Maria Angélica dos Santos Silva
  - 08-Lidia Moura Martins
- Joci da Cruz Lima - Departamento de Recursos Humanos

# Advogados

 **Advogada**  
*Sheila Regina Lopes Dutra*  
OAB-MS - 6449  
Causas Cíveis, Trabalhistas, Direito de Família  
FONE/FAX (0-67) 251-2194  
Rua Dr. Ary Coelho de Oliveira, 201  
Jardim - Mato Grosso do Sul

 **Advogado**  
Kleber Loureiro Medeiros  
OAB - MS 2697  
CPF 006.824.031-72  
☎(0xx67) 439-1692  
R. Barão do Ladário, 1620 - CEP 79260-000  
Bela Vista - Mato Grosso do Sul

 **Advocacia**  
Dr. Marcus Antônio Ruiz  
Causas Cíveis, Criminais, Contratos  
(067) 251-1012  
Rua 14 de Maio, 470 - Jardim - MS

 **Escritório de Advocacia**  
Dr. Nelson Chagas  
OAB-MS 2491-A OAB-PR 7312  
Causas: Cíveis, Criminais, Administrativa e Trabalhista  
Escrit: R. Duque de Caxias, 679 - 439-1173 - Bela Vista - MS  
R. Tenente Bernardes, 626 - 251-1721 - Jardim - MS  
Residência: Rua Campo Grande, 657 - Vila Camisão  
Fone/Fax: 251-1721 - Jardim - MS

 **Advogado**  
*Mário Magno de Souza Lopes*  
OAB/MS - 3219  
CPF 062.225.281-04  
☎(0xx67) 251-1615 - (Escr.)  
Av. Coronel Stuck, nº 26 - CEP 79240-000 - Jardim/MS

## Classificados

  
Adquira já  
Kit - Completo  
de Tênis - Mensagens  
251 - 1408  
Rua: Ten. Bernardes, 774  
Jardim - MS - Centro

  
DINHEIRO  
SEM BAIR DE CASA  
Adquira já  
Kit - Completo  
de Tênis - Mensagens  
01 Transmissor +  
10 CDs - 2 x R\$ 100,00  
Informação: Com Almir  
☎(067) 748-8364

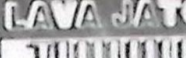
  
LAVAGEM  
e Polimento em geral.  
Lavamos qualquer tipo  
de trator e caminhão  
FONE: 9886 - 5129  
Rua: Tenente Bernardes, 20  
Fim do rua do Poço Preto  
Jardim - MS

  
ESCRITÓRIO CORREA  
Atua: Escritura e Encerramento  
de Fluxos, Recuperação de Passivos  
C.A.C. - 8700000  
☎(0xx67) - 251-1000  
Res.: 251 - 3304  
Rua: Nioque, 105 - Centro  
Jardim - MS CEP: 79240-000

ANUNCIE  
AQUI

CLASSIFICADOS  
251 - 1669

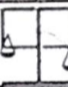
 **Advogado**  
Sidnei Escudero Pereira  
OAB/MS 4 908  
Comercial: R. Tenente Bernardes, 602 - Centro  
(067) 251-1501 - Telefax 251-1685 - Cel. 986-6353  
Residencial: R. Jade, 101 - Vila Brasil - (0-67) 251-1653  
Cep 79240-000 - Jardim - MS

 **ADVOGADO**  
Rodrigo de Arruda  
OAB-MS - 7.791  
Edifício Empire Center - Avenida Afonso Pena, 3.304-17º andar  
Sala 134 - Fone: 725-7423 - CEP 79092-073 - Campo Grande - MS

 **Escritório Jurídico**  
Pedro José Palmiéri  
Marco A. Loureiro Palmiéri  
Advogado  
Fone/Fax: (0xx67) 439-1143/Res.(0xx67) 439-1132  
Rua XV de Novembro, 505 - Centro - Bela Vista/MS

 **Escritório de Advocacia**  
Dra. Vilma da Silva  
OAB/MS 2.574-B

**Consultoria Florestal**  
Projetos para Desmatamento - Projetos Ambientais - Laudos Técnicos - Medições e Divisões de Fazendas  
Clarindo de Oliveira Viana  
Eng. Agrônomo CREA 927/D MS  
Rua Tenente Bernardes, 590 - Esc. 251-2954  
☎Resid. 251-3529 - CEP 79240-000 - Jardim/MS

 **Marcos Oliveira Ibe**  
OAB-MS - 3219  
☎(067) 251-7553  
Rua Tenente Bernardes, 754 - Centro  
CEP: 79240-000 - Jardim - MS

## PORTAS ABERTAS PARA O DESPERTAR

Ciência-magia-auto-ajuda-religiões-realismo fantástico-ficção científica-comentários

Leitor(a): Atendendo as diversas solicitações a partir de hoje publicaremos a coluna PORTAS ABERTAS PARA O DESPERTAR, abrangendo ciência, religiões, magia, auto ajuda, realismo fantástico, ficção científica, temas dos mais variados, sem limites para o pensamento alçar vãos mais altos. Vamos viajar nos caminhos do fantástico, vamos ajudar a despertar o HOMEM NOVO, o homem do novo milênio.

"Há diversidade de dons, mas o Espírito é o mesmo; diversidade de ministérios, mas o Senhor é o mesmo, diversos modos de ação, mas é o mesmo Deus que realiza tudo em todos. Cada um recebe o dom de manifestar o Espírito para a utilidade de todos. A um o Espírito dá a mensagem da sabedoria; a outro, a palavra da ciência segundo o mesmo Espírito; a outro, o mesmo Espírito dá a fé; a outro, o poder de fazer milagres; a outro a profecia; a outro, o discernimento dos espíritos; a outro, o dom de falar em línguas; a outro ainda, o dom de as interpretar. Mas, isso tudo, é o único e mesmo Espírito que o realiza, distribuindo a cada um os seus dons, conforme lhe apraz" (Epistola de Paulo aos Coríntios, Cap. 12, vers. 4).

Leia com atenção as palavras de Paulo aos Coríntios, leia novamente, é uma porta aberta para você entender a evolução do espírito em direção a uma nova maneira de pensar, a uma nova dimensão do pensamento. Tudo é possível com a força de Deus. Com a Luz. Mas, o mais importante, ainda com Paulo, "aspirai aos dons mais altos, aliás passo a indicar-vos um caminho que ultrapassa a todos. Ainda que eu falasse línguas, as dos homens e as dos anjos, se eu não tivesse e caridade, seria como um bronze que soa ou como um címbalo que tine".

Paulo fala que todos os dons, todos, nada valem se não temos caridade, a candade é prestativa, não é invejosa, não se ostenta, não se enche de orgulho, não se irrita, sem a caridade, mesmo que eu tivesse toda a fé a ponto de transportar os montes eu nada mais seria.

A Bíblia é mágica, homens e anjos convivem no Velho Testamento e no Novo, Jesus nos indica o Caminho, de maneira prática. Magia é entender e compreender os mistérios.

Para um nativo perdido nos confins das matas, seja na Amazônia ou África, a televisão, o telefone, o rádio, são pura magia. Para ele é inconcebível saber que o homem já foi à Lua e que envia sinais a milhões de anos luz, na busca dos "celestes". Tudo é magia.

Voltaremos ao assunto MAGIA na próxima semana. Shalom. Maran atha (O Senhor vem).

### PÉROLAS ESPARSAS

"O homem antes de existir já existia na Mente de Deus".

O mais importante na vida não é ter mas Ser, a ambição desmedida leva a aniquilação do espírito". (IP)

"A natureza não faz nada em vão". (Thomas Browe)

"Somos peregrinos à procura de uma pátria que não é terrena". (Scalabrini)

### ORAÇÕES

Estamos todos orando para o pronto restabelecimento da nossa Diretora, D. Maria Estela, ela está com problemas renais. Caringate e dedicada, temos certeza que os santos e anjos estão intercedendo junto ao Senhor da Luz para que tudo ocorra bem em São Paulo, onde foi fazer mais exames.

### FALANDO EM ORAÇÕES

Quando fores orar o faça em silêncio, procure "sintonizar" seu espírito com as vibrações positivas, Deus, que está em oculto, ouvirá suas preces.

# Garibaldi atende Universitários com mais um ônibus para transportá-los à Ponta Porã

Atendendo a reivindicação dos próprios universitários de Bela Vista, que cursam faculdade em Ponta Porã, o Prefeito José Garibaldi providenciou e colocou à disposição dos mesmos mais um veículo Micro-Ônibus, que vai proporcionar maior conforto para que nossos universitários possam estudar com tranquilidade e segurança.

A título de informação, a administração "União e Trabalho" transporta atualmente mais de 80 universitários diariamente, para a cidade de Ponta Porã, com viagens de ida e volta, o que, por si só, demonstra o carinho e a preocupação do Prefeito José Garibaldi para com a educação, o que é mais importante, com o futuro das nossas crianças e jovens, pois um município com professores formados e capacitados ade-

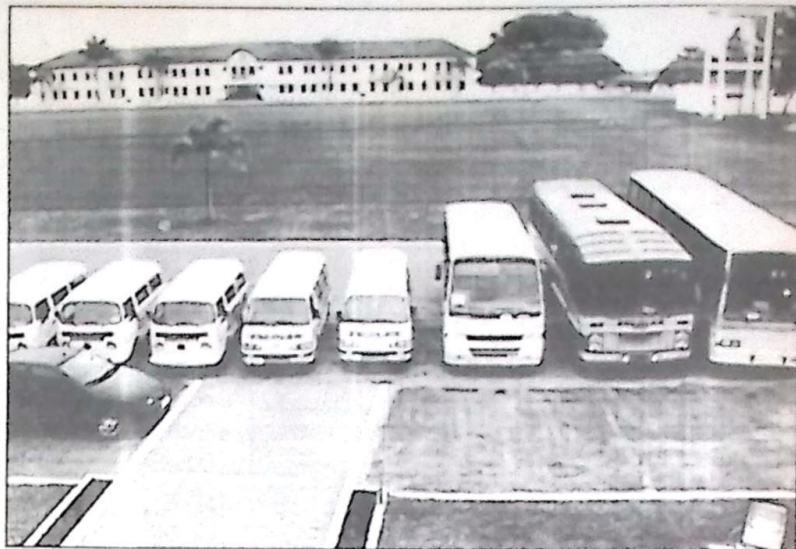

No estacionamento da Prefeitura, parte dos veículos adquiridos pela Administração José Garibaldi, para atender a área da Educação

quadamente com certeza irá oferecer uma educação de melhor qualidade para a sua clientela estudantil.

Desde que iniciou seu mandato Garibaldi tem dedicado especial atenção à área da Educação, a exemplo da aquisição de novos veículos, entre Kombis, ônibus e

Micro-Ônibus, para o transporte de alunos e professores. "Hoje dispomos de veículos novos e em bom estado de conservação para o transporte escolar, que rodam, diariamente, mais de dois mil quilômetros" ressaltou o Prefeito José Garibaldi ao falar à imprensa na so-

lenidade em que anunciou a uma comissão dos Universitários que em atendimento a pedido deles estava colocando à disposição dos mesmos mais um veículo micro-ônibus, adquirido especificamente para essa finalidade, o transporte escolar. (Assessoria de Imprensa da Prefeitura Municipal)

# Waldeck Ornélas vai propor "maior salário mínimo possível"

Proposta do Ministro do PFL é de reajuste maior que os 7% estudados por Pedro Malan

O Ministro da Previdência Social, Waldeck Ornélas, do PFL, vai discutir com o colega da Fazenda, Pedro Malan, o "mais alto salário mínimo possível". Ornélas defende um percentual de reajuste maior do que os 7% desejados por Malan. "É o que o Presidente Fernando Henrique Cardoso deseja dar aos brasileiros", justificou. Com um reajuste de 7% o salário mínimo passaria dos atuais R\$ 136 para R\$ 144,50. O PFL, partido do Ministro Ornélas, propõe salário mínimo equivalente a US\$ 100 (hoje R\$ 178).

Até a semana passada, Ornélas dizia que o salário mínimo era um assunto para ser tratado no final do mês de abril pela área econômica do Governo. Esta semana declarou que o Presidente lhe atribuiu "uma responsabilidade de maior importância". O ministro afirmou que não se sente constrangido pela proposta do PFL. "Não me sinto sob fogo cruzado, me sinto no exercício do cargo", afirmou, acrescentando que todos os partidos têm o direito de discutir o que quiser. Ornélas disse que o grande problema é encontrar uma fórmula de compensar o Tesouro Nacional que, afinal, cobre o déficit da Previdência Social.

mulha de compensar o Tesouro Nacional que, afinal, cobre o déficit da Previdência Social.

O Ministro voltou a afirmar que uma das fórmulas está nas mãos da Câmara dos Deputados. Trata-se da emenda constitucional que institui a cobrança da contribuição previdenciária dos inativos da União. O Ministro não disse, mas essa fonte de recursos é insuficiente. De acordo com os cálculos dos próprios técnicos do Governo, a contribuição dos inativos resultará, em um ano, num acréscimo de receita da ordem de R\$ 1,2 bilhão para o Tesouro. Ao mesmo tempo, a elevação do mínimo para o equivalente a US\$ 100 (cerca de R\$ 178) custaria R\$ 6,8 bilhões à Previdência Social no mesmo período.

O Ministro afirmou que já determinou que seus técnicos comecem a estudar o assunto para ele poder negociar com o Ministério da Fazenda. "Vou atravessar a Esplanada e falar com o Malan", disse sem precisar a data. Ele também contou que vai receber a comissão do PFL, que já pediu audiência, também sem data marcada. A comissão do PFL vai estar com o Ministro da Fazenda, Pedro Malan, quinta-feira para discutir a questão.

## Cruzeiro do Sul

CARGAS

Mato Grosso do Sul  
São Paulo e Paraná

Campo Grande - MS  
Rua Santa Amélia, 104  
CEP 79.005-240  
Fone: (0xx67)721-4008  
Fax: 724-9190  
Home page: <http://www.viacruz.com.br>  
E-mail: [viacruz.@zaz.com.br](mailto:viacruz.@zaz.com.br)



Cruzeiro do Sul