

Tribuna da Fronteira

Ano: XXVIII - Nº 2.134 - 10 a 16 de Junho de 2.000 - Fundador: Ivaldo Pereira - Semanário - R\$ 0,50

IIª Conferência Municipal de Saúde realizada em Bela Vista

"A Participação Popular Humanizando a Saúde"

Sob a organização da Secretaria Municipal de Saúde, com total apoio do Prefeito José Garibaldi, foi realizada nos dias 02 e 03 pp., no Clube Esportivo

Belavistense, a IIª Conferência Municipal de Saúde, tendo como objetivos a discussão dos problemas relacionados ao setor, o recebimento de

queixas e sugestões da comunidade e a elaboração de propostas e sugestões, nos âmbitos Municipal, Estadual e Federal, visando a melhora da qualidade do

atendimento à população em geral, com base nas aspirações da própria comunidade. **Página/09**



Profissionais da área de saúde, usuários, lideranças comunitárias, autoridades e convidados prestigiaram a abertura da IIª Conferência Municipal de Saúde

Polícia Federal prende Oviedo

O General paraguaio Lino Oviedo, foi preso, domingo, em Foz do Iguaçu por agentes da Polícia Federal.

A prisão de Oviedo havia sido decretada pelo Ministro Maurício Corrêa, do Supremo Tribunal Federal, que acatou o pedido de prisão preventiva, depois que o Governo paraguaio solicitou a extradição do general.

Ele ficará preso em Brasília sob a custódia da Polícia Federal até que seja julgado o mérito da extradição.

Noite Cultural em Homenagem a 1ª Turma de Vestibulandos da UFMS de Bela Vista

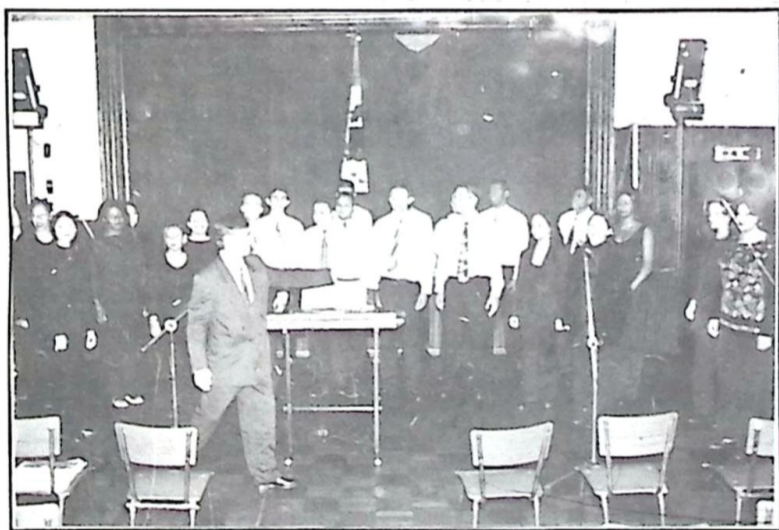

Flagrante da belíssima apresentação do Coral da UFMS na Noite Cultural em homenagem aos Vestibulandos

A melhor maneira de oferecer um amanhã mais digno e mais humano aos

municípios se dá através do incentivo, apoio e fortalecimento do setor educacional. É exatamente a "Educação com qualidade" uma das características marcantes da gestão do Prefeito José Garibaldi, que desde o início do seu mandato não mediu esforços para concretizar o sonho de dotar Bela Vista de um curso superior, a altura dos educadores belavistenses.

O Governador José Orecino reuniu-se, na quarta-feira, com empresários de Jardim na sede da Associação Comercial. Ele aproveitou a oportunidade [para fazer um balanço do seu Governo que está completando um ano e meio. O Presidente da Associação, Sérgio Botoletto, anunciou que é a primeira vez que um Governador do Estado visita a entidade. **Caderno 03**



O Governador com autoridades de Jardim

Visita do Governador a Bela Vista

Na próxima edição tudo sobre a visita do Governador Zeca do PT a Bela Vista, onde participou de inaugurações e de reuniões políticas. Vários Deputados e Secretários acompanharam o Governador que foi recebido por centenas de pessoas, entre as quais estudantes nas ruas

VEREADORA FÁTIMA REGINA CONTESTA DENÚNCIA

Caracol - Cumprindo o seu primeiro mandato, a Vereadora Fátima Regina Alves (PMDB), procurou a nossa representação em Caracol, para contestar as denúncias apresentadas no Jornal Correio do Estado, pelo Vereador Prudêncio Montiel (PSDB), pela qual ela foi acusada de receber propina, da administração municipal, para dar sustentação política, ao Prefeito afastado Dilmar da Silva Leste (PMDB)

Segundo a Vereadora, as denúncias são levianas e infundadas que se encontra com a consciência tranquila, autorizando inclusive um profundo rastreamento na em sua conta bancária de nº 5087-3 do Banco do Brasil de Bela Vista, porém aguarda a apresentação do canhoto bancário, que contém o seu nome e valor recebido de R\$ 10.630 reais, pois quem deve nada tem a temer e caso o seu nome faça mesmo parte do canhoto da Prefeitura, irá entrar também com uma ação jurídica contra a antiga administração. **Pág/04 - Caderno 3**



Vereadora Fátima Regina Alves

FESTIVAL DE INVERNO

Bonito prepara mega festa

Dênes Azevedo (Portal Comunicação)

O trade turístico e o Contur de Bonito estão preparando uma mega festa para o mês de julho, que deverá reunir milhares de pessoas. É o 1º Festival de Inverno de Bonito, que deverá ter o apoio do Governo do Estado, através do programa Temporadas Populares. Entre os artistas que poderão se apresentar estão Ivan Lins, Zizi Possi, Almir Sater, Rita Lee, Francis Rimme e a Orquestra Sinfônica de Brasília e ainda grupos regionais de sucesso. O festival está marcado para acontecer entre os dias 20 e 30 de julho.

Paralelamente aos eventos musicais serão realizadas amostras culturais, principalmente nas áreas de artes plásticas e artesanato. Também haverá amostras de cinema para crianças durante o dia e para adultos - cinema nacional - durante todas as noites do evento. Os hotéis e pousadas também vão contratar artistas para

pequenos shows nos intervalos dos passeios.

Para a realização dos shows artísticos será montada uma arena (próxima ao Restaurante Castellabate) com capacidade para quatro mil pessoas. O projeto é grandioso e exigirá investimentos de mais de R\$ 1 milhão, segundo cálculos preliminares da organização. O festival, é para o trade turístico de Bonito, uma forma de gerar alternativa para o período de inverno, quando a cidade recebe poucos artistas. Nesta época sua estrutura de hospedagem - de 3.200 leitos - e de prestação de serviços ao turista fica ociosa. A intenção é promover todos os anos em

to um dos maiores eventos culturais do Estado.

Missas de 7º Dia

A família de Elina Faria Aguiar convida amigos e familiares para a Missa de 7º Dia que será celebrada no dia 18/06/2000 às 07:00 horas da manhã na Igreja Matriz de Santo Afonso

PM de Antonio

João apreende maconha na beira do Rio Itá **Caderno - 02**

Dácio Queiroz busca geração de empregos para Antonio João

Caderno - 02

Regimento Antonio João - 10º RC MEC

Botas e Coturnos

Botas e Coturnos

22 a 27 de Maio de 2000

"Estágio do Combatente Básico"

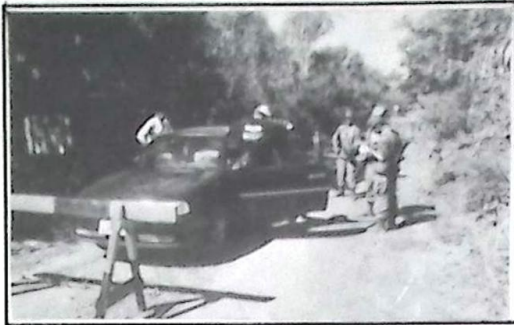

O 10º RC Mec concluiu no período acima, o "Estágio do Combatente Básico", com a finalidade de habilitar o Soldado de Cavalaria a ser um combatente blindado.

27 de Maio de 2000

"Cerimônia de Entrega da Boina Preta"

O Regimento Antonio João realizou a já tradicional "Cerimônia de Entrega da Boina Preta", aos 209 recrutas incorporados no presente ano de instrução.

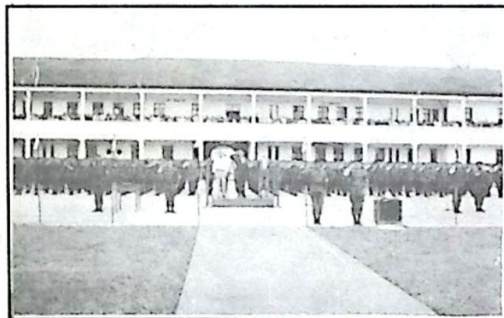

A **BOINA PRETA** é o símbolo do combatente blindado. Ao recebê-la, o Soldado de Cavalaria incorpora três grandes características:

- O OLHAR DA ÁGUIA,
- A RAPIDEZ DO RAIO e
- A CORAGEM DO LEÃO.

O destaque da solenidade foi a presença maciça dos pais ou responsáveis e dos padrinhos e madrinhas, que durante o ato solene da entrega da boina, emolduraram um dia festivo na casa militar.

Somos o que é a miscigenada população brasileira: brancos, negros, índios, homens e mulheres de todas as classes e credos. Nem um predicado a mais, nem um a menos. Simplesmente, a expressão armada do povo e da liberdade: uma Força Solidária, vibrante e vitoriosa. Em nossos quartéis, valorizamos os méritos, as idéias, a ação e a solidariedade. É esta força coletiva - um por todos, todos por um - que tem feito do Exército Brasileiro uma Força sempre à altura da grandeza do Brasil

EDITAL DE CONVOCAÇÃO

A Comissão Executiva Municipal do Partido Democrático Trabalhista - PDT, deste Município de Bela Vista - MS., por seu Presidente infra firmado, em conformidade com a Legislação Eleitoral vigente e, nos termos das atribuições contidas no Estatuto, pelo presente EDITAL, convoca todos os membros do Diretório Municipal, Vereadores do Partido, com domicílio eleitoral no Município para a **Convenção Municipal**, a ser realizada no dia (17) dezessete de Junho de 2000, com início às 8:00 horas, nas dependências da Câmara Municipal de Vereadores, sito à rua Cel. Dias s/nº, nesta cidade, para deliberação da seguinte:

ORDEM DO DIA

- 01) - Escolha de candidatos aos cargos de Prefeito, Vice-Prefeito e Vereadores do Partido para concorrerem às eleições do corrente ano.
- 02) - Apreciar e votar proposta de Coligação com outros Partidos à eleição majoritária ou proporcional ou à ambas.
- 03) - Denominação da respectiva coligação partidária.
- 04) - Assuntos diversos de interesse do Partido.

Bela Vista, 06 de Junho de 2000

Jair Bispo Evangelista - Presidente da Comissão Executiva Municipal do PDT - Bela Vista/MS

PMDB - Partido do Movimento Democrático Brasileiro

Edital de Convocação

A Comissão Executiva do Partido do Movimento Democrático Brasileiro - PMDB, deste município de Bela Vista/MS., por seu Presidente infra assinado, em conformidade com a Legislação Eleitoral vigente e, nos termos das atribuições contida no Estatuto, pelo presente EDITAL, convoca todos os membros do Diretório Municipal e Vereadores, para a **Convenção Municipal** a ser realizada no dia 15 de Junho de 2000, com início às 19:00 horas e encerramento às 23:00 horas, nas dependências da Câmara Municipal de Vereadores, sito à Rua Coronel Dias nº. 594, nesta cidade, para deliberação da seguinte ordem:

ORDEM DO DIA

- 01) - Escolha de candidatos aos cargos de Prefeito, Vice-Prefeito e Vereadores do Partido para concorrerem às eleições do corrente ano;
- 02) - Apreciar e votar proposta de Coligação com outros partidos à eleição majoritária ou proporcional ou à ambas;
- 03) - Assuntos diversos de interesse do Partido.

Bela Vista/MS, 05 de Junho de 2.000

Nélio Diório - Presidente da Comissão Executiva Municipal

Poder Judiciário do Estado de Mato Grosso do Sul - Comarca de Bela Vista

EDITAL DE PRIMEIRA E SEGUNDA PRAÇA

A Doutora Elizabeth Anache, Juíza de Direito da Comarca de Bela Vista, Estado de Mato Grosso do Sul, na forma da Lei, etc

FAZ SABER aos que o presente Edital virem ou dele conhecimento tiverem, expedidos nos autos nº 30/95 de EXECUÇÃO PARA ENTREGA DE COISA INCERTA que LUIZ RICARDO LINO promove em face de PAULO DA SILVA LOBO e LEIDE MONTEIRO LOBO, em trâmite por este Juízo e Cartório Judicial, que nos dias 15/06/2000 e 26/06/2000 respectivamente às 14:30 horas no Edifício do fórum local, será levado à público pregão de venda e arrematação, a quem mais der e maior lance oferecer, os seguintes bens 514, 8234 hec (quinhentos e quatorze hectares, oitenta e dois ares e trinta e quatro centiares) de terras pastais e lavradas, dentro de uma área maior de 772 hec e 2.351 m² (setecentos e setenta e dois hectares e dois mil trezentos e cinquenta e um metros quadrados) da Fazenda São Vitor, situado no Município de Caracol, neste Estado e Comarca, dentro dos seguintes limites e confrontações, Ao Norte, Quinhão nº 04, ao Leste Quinhão nº 07, ao Sul, Leste da estrada de Rodagem Federal (Jardim/Porto Murtinho), a Oeste, Quinhão 09 e Rio Perdido. Devidamente matriculado sob o nº 500 no Registro Geral de Imóveis desta Comarca. A referida área encontra-se situada na região denominada Alto-Caracol, aproximadamente 100 KM de distância deste Município e 300 metros da Rodovia, possui benfeitorias um curralão com embarcadouro e um pequeno mangueiro. Uma casa de madeira, com aproximadamente 80 m² (oitenta metros quadrados) com varanda nos fundos, coberto de telhas, piso cimentado, poço de água, aproximadamente 150 hectares de formação de pasto (brachiária), três divisões, um piquete completamente cercado com postes e fios de arame liso, um pequeno galpão de madeira, um açude, possui campo nativo e cerrado. Considerando a localização, formação e as benfeitorias, fica avaliada pelo valor de R\$ 350,00 (trezentos e cinquenta reais) por hectare, totalizando R\$ 180.188,19 (cento e oitenta mil, cento e oitenta e oito reais e dezenove centavos) em datada de 20/10/99, e será corrigido monetariamente 05 dias antes da primeira praça. Na primeira praça o imóvel não poderá ser alienado por preço inferior ao da avaliação, sendo que na segunda que só terá oportunidade se resultar negativa a primeira, o imóvel será vendido a quem mais der e maior lance oferecer, ainda que por preço abaixo ao da avaliação. Não havendo expediente em qualquer das datas acima designadas, estas realizar-se-ão no mesmo horário e local do dia útil imediatamente seguinte. Caso os executados PAULO DA SILVA LOBO e LEIDE MONTEIRO LOBO não sejam intimados pessoalmente para as praças, ficam desde já intimados, através deste edital, das datas e horários designados para os praceamentos. E para que ninguém alegue ignorância, foi expedido o presente edital, que será afixado na sede deste Juízo e publicado na forma da lei, com antecedência mínima de cinco dias antes da primeira praça. Dado e passado nesta cidade e Comarca de Bela Vista, Estado de Mato Grosso do Sul, aos quinze dias do mês de maio do ano de dois mil. Eu, Edgard Ibanhes, Escrivão Judicial o digitei.

Elizabeth Anache - Juíza de Direito

PREFEITURA MUNICIPAL DE BELA VISTA/MS
ERRATA...

EXTRATO DO PRIMEIRO TERMO ADITIVO AO CONTRATO Nº 002/99

Onde se lê: PRAZO: 12 (doze) meses

VALOR: R\$ 720.000,00 (setecentos e vinte mil reais)

DOTAÇÃO ORÇAMENTÁRIA:

- a) Elemento de Despesas: 3.1.2.0
- b) Programa de Trabalho
- 13.75.428 - Fundo Municipal de Saúde R\$ 90.000,00
- 03.07.021 - Sec. Mun. Administração R\$ 90.000,00
- 08.07.021 - Sec. Mun. Educ. Cult. Desporto R\$ 270.000,00
- 10.07.021 - Sec. Mun. Viação, Obras e Serv. Públicos R\$ 270.000,00

Leia-se:

PRAZO: 07 (sete) meses

VALOR: R\$ 420.000,00 (quatrocentos e vinte mil reais)

DOTAÇÃO ORÇAMENTÁRIA:

- a) Elemento de Despesas: 3.1.2.0
- b) Programa de Trabalho
- 13.75.428 - Fundo Municipal de Saúde R\$ 52.500,00
- 03.07.021 - Sec. Mun. Administração R\$ 52.500,00
- 08.07.021 - Sec. Mun. Educ. Cult. Desporto R\$ 157.500,00
- 10.07.021 - Sec. Mun. Viação, Obras e Serv. Públicos R\$ 157.500,00

João Onofre Cardoso Acosta - Presidente da C.P.L.

TRIBUNA DA FRONTEIRA
Fundado em 20 de Fevereiro de 1972

SEDE: Av. Tribuna da Fronteira, 564 - Caixa Postal 23
CEP 79.260-000 - Bela Vista - Mato Grosso do Sul
Fax (0xx67) 439-1544 - (0xx67) 439-1410
Registro no Cartório de Títulos e Documentos (Bela Vista) nº 1.066

Maria Estela Velasquez Pereira
Diretora

Ivaldo Pereira
Diretor-Redator-Chefe

Ubaldo Rodrigues
Redator

DEPARTAMENTO COMERCIAL:
Publicidade/Assinaturas/Projetos Especiais
Victor Hugo Velasquez Pereira
Diretor

SUCURSAIS

Antonio João - Bonito - Caracol - Porto Murtinho - Jardim - Guia Lopes da Laguna - Nioaque -

ASSINATURAS

Annual R\$ 70,00 Semestral R\$ 40,00
Exemplar R\$ 0,50

As opiniões emitidas nas matérias assinadas não representam necessariamente a opinião do Jornal, sendo de responsabilidade de seus autores.
Filiado: ADJORI e ABRAJORI

Noite Cultural em Homenagem a 1ª Turma de Vestibulandos da UFMS de Bela Vista



Flagrante da belíssima apresentação do Coral da UFMS na Noite Cultural em homenagem aos Vestibulandos

A melhor maneira de uma administração pública oferecer um amanhã mais digno e mais humano aos seus municípios se dá através do incentivo, apoio e fortalecimento do setor educacional. É exatamente a "Educação com qualidade" uma das características marcantes da gestão do Prefeito José Garibaldi, que desde o início do seu mandato não mediu esforços para concretizar o sonho de dotar Bela Vista de um curso superior, a altura dos educadores belavistenses.

Esse sonho hoje é uma realidade, mas ele não pára por aí, o Prefeito já está em busca de novos cursos para nossos jovens e, por que não, de mais uma faculdade para Bela Vista, da FUNLEC, objetivos que, se tudo correr bem, podem ser alcançados já a partir do próximo ano, afinal de contas, competência e capacidade para superar grandes desafios como esse da Faculdade para Bela Vista, e por isso tudo como um verdadeiro sonho, Garibaldi já demonstrou que tem de sobra.

Na noite de sexta-feira passada, dia 02, o Prefeito Municipal, através da Secretaria Municipal de Educação, promoveu uma Noite Cultural em homenagem a 1ª Turma de Vestibulandos da Extensão Universitária da Universidade Federal de Mato Grosso do Sul - UFMS - de Bela Vista, o evento foi realizado no salão do Grêmio Pedro Rufino, especialmente para marcar esta importante etapa da história da educação de Bela Vista. Apresentações de danças, como a dança do ventre, pela menina Kalisbel Soraya da Rocha (Ponta Porã) e declamações de poesias, pela Escritora Sellamary Rocha (Profª da FAP - Ponta Porã), além de uma belíssima apresentação do Coral da Universidade Federal de Mato Grosso do Sul, Marcaram a Noite Cultural em homenagem a 1ª Turma de Vestibulandos da UFMS de Bela Vista, que nos últimos dias 03 e 04 prestaram o concurso Vestibular para o curso de Pedagogia, cujas aulas terão início no próximo mês de julho, no anexo construído pela Prefeitura na Escola

Municipal Jarbas Passarinho, especialmente para abrigar essa Extensão da Universidade Federal em nossa cidade.

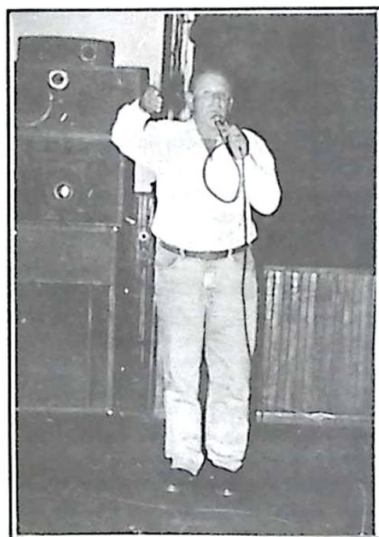

Garibaldi fala aos Vestibulandos da UFMS em Bela Vista

Falando aos homenageados da noite, o Prefeito José Garibaldi destacou o momento inédito em Bela Vista, visto que pela primeira vez era promovida uma homenagem a vestibulandos que iriam cursar um nível superior em nossa cidade. "isso é motivo de grande orgulho para Bela Vista e nos enche de satisfação, porque ter aqui, em Bela Vista, uma Extensão da Universidade Federal, representa para nós o sentimento dever cumprido", disse Garibaldi. O Prefeito finalizou suas palavras desejando muita sorte e felicidade a todos os mais de 200 candidatos a uma das 80 vagas do curso de Pedagogia da UFMS em nossa cidade, parabenizando a todos os vestibulandos, independentemente dos resultados que iriam obter no vestibular, pela demonstração de interesse e boa vontade em buscar o aprimoramento de seus estudos e, conseqüentemente, melhores perspectivas de futuro.

COMTUR - Conselho Municipal de Turismo

Órgão Superior de Consulta da Administração Municipal, criado por Lei prevista na Constituição, coordenado, acompanhado e avaliado pela EMBRATUR através da P.N.M.T.

DEPARTAMENTO DE CULTURA E TURISMO

Órgão Municipal que tem como objetivo direcionar as ações turísticas e cultura do município. Diretora responsável: Professora Enilce Lino de Andrade e Freitas.

CONSELHEIROS TITULARES:
- Presidente: Dra. Vilma da Silva
- Vice-Presidente: Professora Enilce Lino de Andrade e Freitas
- Tesoureiro: Agenor Martins Júnior

A Professora Enilce Lino de Andrade e Freitas, Diretora do Departamento Municipal de Cultura e Turismo, representou Bela Vista na oficina de 2ª Fase do PNMT (Programa Nacional de Municipalização do Turismo) da EMBRATUR, nos dias 22 a 26 do mês de Maio, no Município de Chapadão do Sul, com a oficina para monitores de turismo. A participação no evento foi de suma importância para o município, pois o mesmo só será considerado Turístico depois desta capacitação do monitor para o desenvolvimento do Programa no Município. O Departamento Municipal de Turismo está embaixado para futuros assessoramentos na área turística de cunho oficial ou de empresários que necessitem de auxílio de encaminhamento aos órgãos superiores.

- Secretária: Eliane Rodrigues Cruz
- Representante da Associação Comercial no COMTUR: Gustavo do Nascimento
- Representante da Câmara Municipal no COMTUR: Vereador Aires Cafure
- Representantes da Comunidade no COMTUR: Adair Sena e Odair de Oliveira
- Representantes da Prefeitura Municipal de Bela Vista no COMTUR: Antonio Pedro Pinheiro de Melo, João Onofre Cardoso Acosta e Veriana Rojas
- Representante do CREA/MS no COMTUR: Dra. Ligia Duncan Pinheiro
- Representantes de Associação de Bairros no COMTUR: Maria de Fátima dos Santos Godoy e Amilton José Faria

Notícias do Banco do Brasil

RS 200 Milhões para Financiar a Aquisição antecipada de Insumos

O Banco do Brasil está financiando a aquisição antecipada de insumos já para a safra 2000/2001. Os agricultores podem financiar a compra de até 100% do valor dos produtos.

Os valores variam de acordo com os limites previstos para cada produto. O teto máximo para o algodão é R\$ 300 mil por produto, e do milho, R\$ 200 mil. Arroz, feijão, mandioca, sorgo e trigo podem chegar a R\$ 150 mil. Já a soja, nas regiões Centro-Oeste e Norte, Sul da Bahia, Maranhão e Piauí, pode chegar a até R\$ 100 mil. Nas demais regiões, R\$ 60 mil. A compra antecipada dá ao produtor a opção de negociar preços melhores junto as empresas fornecedoras.

BB Vendedor Movimentada RS um Bilhão em um ano

O BB Vendedor completa, em maio, um ano de lançamento no mercado, atingindo a cifra de R\$ 1 bilhão de recursos liberados. A linha de crédito financia a comercialização de bens e serviços. O vendedor, cliente BB, recebe antecipadamente (à vista) as vendas feitas a prazo. Apresenta uma versão atualizada com novos recursos e facilidades negociais para os clientes.

Investimento sem CPMF: E na Poupança-Salário

Desde o último dia 17, o BB oferece uma nova opção de investimentos, a Poupança-Salário, que agora dispensa a cobrança de CPMF na aplicação. Isso é possível porque os proventos são creditados diretamente na conta de Poupança-Salário, sem trânsito pela conta corrente. As adesões a poupança, que pode ser feita nos terminais de auto atendimento, devem atrair um grande número de poupadores que haviam abandonado o hábito de aplicar suas economias.

BB recebe Prêmio de Qualidade

A agência Comércio Internacional de Porto Alegre recebeu quinta-feira, primeiro de junho, as 20h, na FIERGS, o Prêmio Qualidade Rio Grande do Sul 2000, na categoria medalha de bronze. O prêmio e o reconhecimento máximo para as empresas que se destacam no nível 1 - estágio de ingresso - do Programa Gaúcho de Qualidade e Produtividade (PGQP). Esta é a primeira vez que uma instituição do setor financeiro recebe um prêmio do programa, que segue os mesmos critérios do PNQ - Programa Nacional de Qualidade.

BB tem RS 150 milhões para a colheita de café

Se depender de financiamento, a colheita da safra de café 1999/2000 está garantida. São R\$ 150 milhões com taxa de juros de 9,5% ao ano, já disponíveis nas agências BB.

O teto por hectare de cafezal a ser colhido é de R\$ 700 e o limite total e financiado é de R\$ 180 mil por produto. Nesta semana já devem ser liberados os primeiros financiamentos. Os recursos são do Fundo de Defesa da Economia Cafeeira (FUNCAFE). Além da colheita propriamente dita também estão incluídos: arruação, transporte para o terreiro, secagem, aplicação de herbicidas, mão-de-obra e materiais.

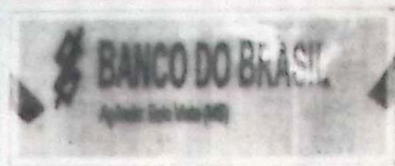

Parceria BB e Correios abre novas Agências

O BB inaugura mais três agências em parceria com os Correios como correspondente bancário. Hoje começa a funcionar a Agência de Guaramiranga (CE) e amanhã as de Ocara (CE) e Satuba (AL). A previsão é que sejam instalados 50 pontos até o final de julho com média de 2 por Estado. O objetivo da parceria é facilitar à população o acesso aos serviços bancários e também possibilitar que as contas dos usuários sejam pagas nas unidades dos Correios.

Ouro Vida contribui para prevenir Câncer Infantil

Hoje quem assegura um benefício para a família com o Ouro Vida do Banco do Brasil também está garantindo o combate ao câncer infantil. Parte dos recursos das vendas do seguro é destinada ao Programa Criança e Vida, da Fundação Banco do Brasil, uma das empresas estipulantes do seguro.

O programa atualmente está reequipando diversos Centros de Saúde que se dedicam ao diagnóstico precoce de câncer infantil, além de promover a capacitação de profissionais na área de oncologia pediátrica. A Federação Nacional das Associações Atlético Banco do Brasil (FENABB) também é estipulante do Ouro Vida e, apoia o Programa AABB Comunidade, da Fundação Banco do Brasil.

CCBB está na grade curricular da UFF

O Centro Cultural Banco do Brasil assinou, dia 17 de maio, acordo para intercâmbio cultural na área de cinema e vídeo com a Universidade Federal Fluminense - UFF. Os eventos do CCBB, agora, passam a integrar a grade curricular da UFF e os estudantes de comunicação social, a ter livre acesso aos filmes e vídeos exibidos no Centro, além de estágios não remunerados em troca de créditos para a faculdade.

AABB Comunidade recebe Prêmio Top Social

Programa Integração AABB Comunidade foi um dos vencedores do Prêmio Top Social 2000, oferecido pela Associação dos Dirigentes de Vendas e Marketing do Brasil (ADVB). A cerimônia de premiação aconteceu dia 30, às 19h30m, no Memorial da América Latina, em São Paulo. Lazer, esporte, clubes dos funcionários do BB. Neste ano já são mais de 40 mil jovens atendidos em mais de 300 municípios. O AABB Comunidade é um Programa da Fundação Banco do Brasil e da Federação das Associações Atlético Banco do Brasil (FENABB).

Pastagens, Ambiente e Leite tem recursos do Propasto

BB assinou, sexta-feira, 26, um Protocolo de Intenção no valor de R\$ 150 milhões com o Governo do Estado de Goiás, a Federação da Agricultura do Estado de Goiás e a Delegacia Federal da Agricultura. Os recursos destinam-se a dar apoio financeiro a empreendimentos enquadrados no Programa de Recuperação de Pastagens (Propasto). Entre eles, estão a recuperação e manejo de mais de dois milhões de hectares de pastagens, a preservação e conservação ambiental, além de contribuir na produção do leite. A previsão é de gerar 32 mil novos empregos na área produtiva de carne, couro e leite.

PREFEITURA MUNICIPAL DE BELA VISTA/MS

Planos de Cargos e Salários

S A A E - Classificação e Descrição de Cargos E Classes

ANEXO I

QUADRO GERAL DOS SERVIDORES

Classe/Cargos	Nº Cargos	Nível Venc.	Grau ou Padrão
Engenheiro	01	I	0 à XVII
Bioquímico	01	I	0 à XVII
Administrador	01	I	0 à XVII
Técnico em Contabilidade	01	G	0 à XVII
Técnico em Química	01	G	0 à XVII
Agente Administrativo	02	G	0 à XVII
Desenhista	01	E	0 à XVII
Auxiliar Administrativo	01	E	0 à XVII
Bombeiro Hidráulico	01	E	0 à XVII
Eletricista	01	E	0 à XVII
Operador de ETA e ETE	06	D	0 à XVII
Laboratorista	01	D	0 à XVII
Instrumentador de Hidrômetros	01	D	0 à XVII
Motorista	02	D	0 à XVII
Ajudante Administrativo	02	C	0 à XVII
Operador de Bombas	01	C	0 à XVII
Fiscal	04	C	0 à XVII
Encanador	06	C	0 à XVII
Auxiliar de Serviços Gerais	02	B	0 à XVII
Ajudante	06	A	0 à XVII
Vigia	02	A	0 à XVII

CLASSE: Técnico de Nível Superior CARGO: Engenheiro
PADRÃO: I NÍVEIS: Inicial à XVII LOTAÇÃO: Apoio Técnico

ATRIBUIÇÕES
SÍNTESE DOS DEVERES Execução, supervisão, planejamento e coordenação no campo da engenharia civil, especialmente no da engenharia sanitária

ATRIBUIÇÕES CARACTERÍSTICAS: Elaborar projetos e especificações, supervisionar, planejar e coordenar as obras de saneamento básico, construção, reforma ou ampliação de prédios necessários às atividades do serviço. Desenvolver estudos para racionalização de processos de construção. Prestar assistência técnico-gerencial aos serviços de água e esgoto. Estabelecer normas para a manutenção preventiva de veículos, máquinas e equipamentos. Emitir laudos e pareceres. Fornecer dados estatísticos de sua especialidade. Elaborar estudos sobre a viabilidade econômica e técnica. Executar outras atividades correlatas.

REQUISITOS ESPECÍFICOS:
Escolaridade: Curso Superior de Engenharia
Idade: A partir de 18 anos

OBS: Curso mínimo de engenharia de 05 anos reconhecidos pelo MEC
JORNADA DE TRABALHO: 44 horas semanais
FORMA DE SELEÇÃO: Concurso Público de Provas e Títulos
FORMA DE PROGRESSÃO: Interstício temporal
FORMA DE PROMOÇÃO: Acesso

CLASSE: Técnico de Nível Superior CARGO: Bioquímico
PADRÃO: I NÍVEIS: Inicial à XVII LOTAÇÃO: Apoio Técnico

ATRIBUIÇÕES
SÍNTESE DOS DEVERES: Coordenação, supervisão, revisão, orientação e execução dos serviços especializados de Laboratório, captação, tratamento e purificação da água e esgoto, Responsável pela Autarquia perante ao Conselho Regional de Química e demais Órgãos, Municipais, Estaduais e Federais.

ATRIBUIÇÕES CARACTERÍSTICAS: Fazer análises e exames da água, fazer as operações para determinar a qualidade da água distribuída, preparar as várias soluções, reativos e padrões utilizados nos exames. Orientar o operador de ETA, visando sempre a melhoria da qualidade da água e da eficiência das instalações. Orientar os auxiliares e apresentar sugestões para o melhor desenvolvimento das atividades inerentes ao cargo. Executar outras tarefas correlatas.

REQUISITOS ESPECÍFICOS +
Escolaridade: Curso Superior de Farmácia e Bioquímica
Idade: A partir de 18 anos

JORNADA DE TRABALHO: 44 horas semanais
FORMA DE SELEÇÃO: Concurso Público de Provas ou de Provas e Títulos
FORMA DE PROGRESSÃO: Interstício temporal
FORMA DE PROMOÇÃO: Acesso

CLASSE: Técnico de Nível Superior CARGO: Administrador
PADRÃO: I NÍVEIS: Inicial à XVII LOTAÇÃO: Apoio Técnico

ATRIBUIÇÕES
SÍNTESE DOS DEVERES: Supervisão, coordenação e execução especializadas relacionadas com estudos, pesquisas, análises e projetos sobre Administração Financeira, Pessoal, Material e Orçamentária.

ATRIBUIÇÕES CARACTERÍSTICAS: Supervisionar a aplicação de Leis e Regulamentos. Elaborar planos de trabalho. Pesquisar novas técnicas de trabalho. Pesquisar novas técnicas e métodos de trabalho. Elaborar projetos de normas e regulamentos. Promover a simplificação de rotinas de trabalho, objetivando maior produtividade. Coordenar o comportamento de orçamentos em relação à sua execução. Analisar comportamento da Receita e Despesa. Planejar estudos com vistas à padronização, especificação compra, recebimento, guarda, estocagem, suprimento e alienação de material. Emitir laudos e pareceres sobre assuntos de sua competência. Fornecer dados estatísticos de suas atividades. Apresentar relatórios periódicos, análise e controle legal dos atos administrativos, tais como: Licitações, Pessoal, Afetações e Desafetações, etc... Executar outras tarefas correlatas.

REQUISITOS ESPECÍFICOS:
Escolaridade: Curso Superior de Administração de Empresa, Direito, Economia, Ciências Contábeis ou capacidade comprovada na área.
Idade: A partir de 18 anos

OBS: Curso mínimo de 4 anos reconhecidos pelo MEC

JORNADA DE TRABALHO: 44 horas semanais
FORMA DE SELEÇÃO: Concurso Público de Provas ou de Provas e Títulos

FORMA DE PROGRESSÃO: Interstício temporal
FORMA DE PROMOÇÃO: Acesso

CLASSE: Técnico de Nível Médio
CARGO: Técnico em Contabilidade
PADRÃO: G NÍVEIS: Inicial à XVII

LOTAÇÃO: Apoio Administrativo
ATRIBUIÇÕES:
SÍNTESE DOS DEVERES: Tarefas inerentes à Área Contábil. Exercer funções contábeis de certa complexidade, responsabilizando-se pelos serviços contábeis e financeiros.

ATRIBUIÇÕES CARACTERÍSTICAS: Colaborar no preparo de normas de trabalho de contabilidade e executá-las. Escriturar ou orientar e escrituração dos livros contábeis. Fazer levantamento e organizar balancetes patrimoniais e financeiros. Efetuar perícias contábeis. Participar de trabalho de tomadas de conta; assinar balanços e balancetes; preparar relatórios informativos; orientar, do ponto de vista contábil, os levantamentos patrimoniais. Auxiliar na prestação dos orçamentos. Executar outras atividades correlatas.

REQUISITOS ESPECÍFICOS:
Escolaridade: 2º Grau Completo; Curso Técnico de Contabilidade.
Idade: A partir de 18 anos

OBS: Curso técnico de Contabilidade com Diploma registrado no CRC da sua região.
JORNADA DE TRABALHO: 44 horas semanais
FORMA DE SELEÇÃO: Concurso Público de Provas ou de Provas e Títulos

FORMA DE PROGRESSÃO: Interstício temporal
FORMA DE PROMOÇÃO: Acesso

CLASSE: Técnico de Nível Médio
CARGO: Técnico em Química
PADRÃO: G NÍVEIS: Inicial à XVII

LOTAÇÃO: Apoio Técnico
ATRIBUIÇÕES:
SÍNTESE DOS DEVERES: Programar, organizar e supervisionar, dentro de padrões pré-estabelecidos às atividades referentes à Operação do Sistema de Captação e Tratamento de Água e Esgoto. Preparar reagentes e bacteriológicas e confeccionar os relatórios. Representar a Autarquia perante ao Conselho Regional de Química, e demais Órgãos Municipais, Estaduais e Federais.

ATRIBUIÇÕES CARACTERÍSTICAS:
REQUISITOS ESPECÍFICOS:
Escolaridade: Curso Técnico de Química
Idade: A partir de 18 anos

JORNADA DE TRABALHO: 44 horas semanais
FORMA DE SELEÇÃO: Concurso Público de Provas ou de Provas e Títulos

FORMA DE PROGRESSÃO: Interstício temporal
FORMA DE PROMOÇÃO: Acesso

CLASSE: Artífice Especializado
CARGO: Bombeiro Hidráulico
PADRÃO: E NÍVEIS: Inicial à XVII

LOTAÇÃO: Apoio Técnico
ATRIBUIÇÕES:
SÍNTESE DOS DEVERES: Executar manutenção preventiva e corretiva dos conjuntos moto-bomba. Manter e conservar tubulações destinadas à condução de água, esgoto, cloro-gás e soluções químicas.

ATRIBUIÇÕES CARACTERÍSTICAS: Instalar conjuntos moto-bomba, bem como trocar peças de reposição, tais como: gaxetas, selo mecânico, anel de vedação, eixo mancal, rolamento, rotor, etc... Dar manutenção em registros, adufas, comportas, etc... Montar e conservar tubulações destinadas à condução de água, cloro-gás e soluções químicas. Instalar dosadores.

REQUISITOS ESPECÍFICOS:
Escolaridade: 1º Grau completo
Idade: A partir de 18 anos

OBS: Experiência comprovada de serviços inerentes ao cargo.
JORNADA DE TRABALHO: 44 horas semanais
FORMA DE SELEÇÃO: Concurso Público de Provas ou de Provas e Títulos

FORMA DE PROGRESSÃO: Interstício temporal
FORMA DE PROMOÇÃO: Acesso

CLASSE: Eletricista CARGO: Eletricista
PADRÃO: E NÍVEIS: Inicial à XVII

LOTAÇÃO: Apoio Técnico
ATRIBUIÇÕES:
SÍNTESE DOS DEVERES: Executar manutenção preventiva e corretiva das instalações e equipamentos elétricos em geral na área de Água e Esgoto.

ATRIBUIÇÕES CARACTERÍSTICAS: Revisar frequentemente todas as instalações e equipamentos elétricos, verificando isolamentos, limpando e ou recuperando cabos, conexões, terminais, djuntores, etc... Executar a instalação e substituição de tomadas, fios, lâmpadas, reatores, luminárias, interruptores, chaves magnéticas e fusíveis. Executar atividades correlatas.

REQUISITOS ESPECÍFICOS:
Escolaridade: 1º Grau completo
Idade: A partir de 18 anos

OBS: Experiência comprovada na área
JORNADA DE TRABALHO: 44 horas semanais
FORMA DE SELEÇÃO: Concurso Público de Provas ou de Provas e Títulos

FORMA DE PROGRESSÃO: Interstício temporal
FORMA DE PROMOÇÃO: Acesso

CLASSE: Desenhista CARGO: Desenhista
PADRÃO: E NÍVEIS: Inicial à XVII

LOTAÇÃO: Apoio Administrativo
ATRIBUIÇÕES:
SÍNTESE DOS DEVERES: Tarefas abrangentes à projeção e execução qualificada de desenhos técnicos e artísticos, sob supervisão.

ATRIBUIÇÕES CARACTERÍSTICAS: Copiar ou desenvolver, sob supervisão, tabelas, organogramas e gráficos estatísticos em geral. Elaborar desenhos artísticos e ilustrativos para fins de educação sanitárias e outros. Fazer desenhos stencil e transparência. Desenvolver ou executar sob supervisão de Engenheiros, ou outro profissional do ramo de Engenharia, desenhos de construção em geral: plantas, perspectivas, fachadas, cortes e detalhes, desenhos de detalhes de instalações elétricas e hidráulico-sanitárias;

desenhos e detalhes de tubulhões industriais especialmente para sistemas públicos de abastecimento de água, desenhos e detalhes de plantas topográficas.

Executar outras tarefas correlatas.
REQUISITOS ESPECÍFICOS:
Escolaridade: 2º Grau completo
Idade: A partir de 18 anos

OBS: Experiência comprovada de serviços inerentes ao cargo.
JORNADA DE TRABALHO: 44 horas semanais
FORMA DE SELEÇÃO: Concurso Público de Provas ou de Provas e Títulos

FORMA DE PROGRESSÃO: Interstício temporal
FORMA DE PROMOÇÃO: Acesso

CLASSE: Auxiliar Administrativo
CARGO: Auxiliar Administrativo
PADRÃO: E NÍVEIS: Inicial à XVII

LOTAÇÃO: Apoio Administrativo
ATRIBUIÇÕES:
SÍNTESE DOS DEVERES: Executar trabalhos de escritórios simples e rotineiros.

ATRIBUIÇÕES CARACTERÍSTICAS: Executar trabalhos de escritórios, compreendidos em rotinas pré-estabelecidas que possam ser prontamente atendidas e requeiram capacidade de julgamento; fazer anotações em fichas e manusear fichários. Classificar expedientes recebidos, obter informações de fontes determinadas e fornecê-las aos interessados quando autorizados; transcrever textos à máquina e executar outros serviços datilográficos rotineiros. Auxiliar na separação, classificação, distribuição e numeração de correspondências; participar de trabalhos de tomadas de contas; orientar e executar levantamentos de bens patrimoniais, escrituração de livros contábeis e auxiliar na elaboração de balanços.

REQUISITOS ESPECÍFICOS:
Escolaridade: 2º Grau completo
Idade: A partir de 18 anos

OBS: Experiência comprovada de serviços inerentes ao cargo.
JORNADA DE TRABALHO: 44 horas semanais
FORMA DE SELEÇÃO: Concurso Público de Provas ou de Provas e Títulos

FORMA DE PROGRESSÃO: Interstício temporal
FORMA DE PROMOÇÃO: Acesso

CLASSE: Artífice Especializado
CARGO: Bombeiro Hidráulico
PADRÃO: E NÍVEIS: Inicial à XVII

LOTAÇÃO: Apoio Técnico
ATRIBUIÇÕES:
SÍNTESE DOS DEVERES: Executar manutenção preventiva e corretiva dos conjuntos moto-bomba. Manter e conservar tubulações destinadas à condução de água, esgoto, cloro-gás e soluções químicas.

ATRIBUIÇÕES CARACTERÍSTICAS: Instalar conjuntos moto-bomba, bem como trocar peças de reposição, tais como: gaxetas, selo mecânico, anel de vedação, eixo mancal, rolamento, rotor, etc... Dar manutenção em registros, adufas, comportas, etc... Montar e conservar tubulações destinadas à condução de água, cloro-gás e soluções químicas. Instalar dosadores.

REQUISITOS ESPECÍFICOS:
Escolaridade: 1º Grau completo
Idade: A partir de 18 anos

OBS: Experiência comprovada de serviços inerentes ao cargo.
JORNADA DE TRABALHO: 44 horas semanais
FORMA DE SELEÇÃO: Concurso Público de Provas ou de Provas e Títulos

FORMA DE PROGRESSÃO: Interstício temporal
FORMA DE PROMOÇÃO: Acesso

CLASSE: Eletricista CARGO: Eletricista
PADRÃO: E NÍVEIS: Inicial à XVII

LOTAÇÃO: Apoio Técnico
ATRIBUIÇÕES:
SÍNTESE DOS DEVERES: Executar manutenção preventiva e corretiva das instalações e equipamentos elétricos em geral na área de Água e Esgoto.

ATRIBUIÇÕES CARACTERÍSTICAS: Revisar frequentemente todas as instalações e equipamentos elétricos, verificando isolamentos, limpando e ou recuperando cabos, conexões, terminais, djuntores, etc... Executar a instalação e substituição de tomadas, fios, lâmpadas, reatores, luminárias, interruptores, chaves magnéticas e fusíveis. Executar atividades correlatas.

REQUISITOS ESPECÍFICOS:
Escolaridade: 1º Grau completo
Idade: A partir de 18 anos

OBS: Experiência comprovada na área
JORNADA DE TRABALHO: 44 horas semanais
FORMA DE SELEÇÃO: Concurso Público de Provas ou de Provas e Títulos

FORMA DE PROGRESSÃO: Interstício temporal
FORMA DE PROMOÇÃO: Acesso

CLASSE: Desenhista CARGO: Desenhista
PADRÃO: E NÍVEIS: Inicial à XVII

LOTAÇÃO: Apoio Administrativo
ATRIBUIÇÕES:
SÍNTESE DOS DEVERES: Tarefas abrangentes à projeção e execução qualificada de desenhos técnicos e artísticos, sob supervisão.

ATRIBUIÇÕES CARACTERÍSTICAS: Copiar ou desenvolver, sob supervisão, tabelas, organogramas e gráficos estatísticos em geral. Elaborar desenhos artísticos e ilustrativos para fins de educação sanitárias e outros. Fazer desenhos stencil e transparência. Desenvolver ou executar sob supervisão de Engenheiros, ou outro profissional do ramo de Engenharia, desenhos de construção em geral: plantas, perspectivas, fachadas, cortes e detalhes, desenhos de detalhes de instalações elétricas e hidráulico-sanitárias;

PREFEITURA MUNICIPAL DE BELA VISTA/MS

CLASSE: Operador de ETA ou ETE
CARGO: Operador de ETA ou ETE
PADRÃO: D **NÍVEIS:** Inicial à XVII
LOTAÇÃO: Apoio Técnico
ATRIBUIÇÕES:
SÍNTESE DOS DEVERES: Operar Estação de Tratamento de Água e Estação de Tratamento de Esgoto.
ATRIBUIÇÕES CARACTERÍSTICAS: Executar serviços destinados à promover a operação e manutenção das estações de tratamento e de recalque dos sistemas de água e esgoto. Preparar soluções em dosadores de produtos químicos. Realizar análises físico-químicas. Fazer limpeza na ETA ou ETE. Proceder à lavagem das unidades de filtração. Preencher os relatórios diários da ETA ou ETE. Executar outras tarefas correlatas.
REQUISITOS ESPECÍFICOS:
Escolaridade: 1º Grau completo
Idade: A partir de 18 anos
OBS: O exercício das atividades requer prestação de serviços aos domingos e feriados em horários diversos e noturnos.
JORNADA DE TRABALHO: 44 horas semanais
FORMA DE SELEÇÃO: Concurso Público de Provas ou de Provas e Títulos
FORMA DE PROGRESSÃO: Interstício temporal
FORMA DE PROMOÇÃO: Acesso
CLASSE: Laboratorista **CARGO:** Laboratorista
PADRÃO: D **NÍVEIS:** Inicial à XVII
LOTAÇÃO: Apoio Técnico
ATRIBUIÇÕES:
SÍNTESE DOS DEVERES: Tarefas de natureza repetitiva, sob supervisão de trabalhos de Laboratório que envolva certo grau de complexidade.
ATRIBUIÇÕES CARACTERÍSTICAS: Realizar as análises físico-químicas e os exames bacteriológicos. Fazer coleta de material para diversos exames de Laboratório. Zelar pela conservação e guarda do material e dos aparelhos de laboratório. Proceder a esterilização do material em uso. Verificar os aparelhos de Laboratório, mantendo-os em funcionamento, preparando-os para prova e exame. Documentar as análises e exames realizados, registrando os resultados, mantendo cópias arquivadas. Fornecer dados estatísticos de suas atividades. Estas atividades estendem-se tanto para a Área de Controle do Tratamento de Água quanto para o Tratamento de Esgoto Sanitário. Executar outras tarefas correlatas.
REQUISITOS ESPECÍFICOS:
Escolaridade: 1º Grau completo
Idade: A partir de 18 anos
OBS: Experiência comprovada na área
JORNADA DE TRABALHO: 44 horas semanais
FORMA DE SELEÇÃO: Concurso Público de Provas ou de Provas e Títulos
FORMA DE PROGRESSÃO: Interstício temporal
FORMA DE PROMOÇÃO: Acesso
CLASSE: Instrumentador de Hidrômetros
CARGO: Instrumentador de Hidrômetros
PADRÃO: D **NÍVEIS:** Inicial à XVII
LOTAÇÃO: Apoio Técnico
ATRIBUIÇÕES:
SÍNTESE DOS DEVERES: Verificação constante para o bom funcionamento dos medidores de água.
ATRIBUIÇÕES CARACTERÍSTICAS: Aferição, reparos, substituições de peças dos hidrômetros defeituosos, corrigir vazamento de Água no hidrômetro, verificação periódica do cumprimento das normas e regulamentos pelos usuários. Verificar leituras dos hidrômetros. E outras tarefas correlatas.
REQUISITOS ESPECÍFICOS:
Escolaridade: 1º Grau completo
Idade: A partir de 18 anos
OBS: Experiência na Área.
JORNADA DE TRABALHO: 44 horas semanais
FORMA DE SELEÇÃO: Concurso Público de Provas ou de Provas e Títulos
FORMA DE PROGRESSÃO: Interstício temporal
FORMA DE PROMOÇÃO: Acesso
CLASSE: Motorista **CARGO:** Motorista
PADRÃO: D **NÍVEIS:** Inicial à XVII
LOTAÇÃO: Apoio Técnico
ATRIBUIÇÕES:
SÍNTESE DOS DEVERES: Dirigir e conservar os automóveis, caminhões e outros veículos do serviço da área Administrativa e Operacional de Água e Esgoto.
ATRIBUIÇÕES CARACTERÍSTICAS: Dirigir automóveis, caminhões ou outros veículos de serviços destinados ao transporte de passageiros de carga; manter os veículos em perfeitas condições de funcionamento; fazer reparos de emergência; zelar pela conservação do veículo que lhe for entregue, promover a limpeza do mesmo; encarregar-se do transporte e entrega de carga que lhe for confiada; promover o abastecimento de combustível, água e óleo; comunicar ao seu superior imediato, qualquer defeito verificado no funcionamento do veículo. Executar tarefas correlatas.
REQUISITOS ESPECÍFICOS:
Escolaridade: 1º Grau completo

Idade: A partir de 18 anos
OBS: Ser portador de Carteira Nacional de Habilitação para motorista expedida pelo DETRAN, Classe C ou D. Experiência comprovada.
JORNADA DE TRABALHO: 44 horas semanais
FORMA DE SELEÇÃO: Concurso Público de Provas ou de Provas e Títulos
FORMA DE PROGRESSÃO: Interstício temporal
FORMA DE PROMOÇÃO: Acesso
CLASSE: Ajudante Administrativo
CARGO: Ajudante Administrativo
PADRÃO: C **NÍVEIS:** Inicial à XVII
LOTAÇÃO: Apoio Administrativo
ATRIBUIÇÕES:
SÍNTESE DOS DEVERES: Executar trabalhos de escritório simples e rotineiros.
ATRIBUIÇÕES CARACTERÍSTICAS: Executar trabalho simples de escritório, compreendidos em rotinas pré-estabelecidas, que possam ser prontamente aprendidas e requeiram pouca capacidade de julgamento. Fazer anotações em fichas e manusear fichários, classificar e organizar expedientes recebidos, obter informações de fontes determinadas e fornecê-las aos interessados, quando autorizados; transcrever textos à máquinas a máquina e executar outros serviços datilográficos rotineiros; datilografar, cartas, ofícios, memorandos, telegramas, folha de pagamento, etc... Operar com máquina de escritório, tais como Duplicadoras, endereçadoras, etc... auxiliar na separação, classificação, numeração, selagem e expedição de correspondências. Executar outras tarefas correlatas.
REQUISITOS ESPECÍFICOS:
Escolaridade: 1º Grau completo
Idade: A partir de 18 anos
OBS: Prática de serviços datilográficos.
JORNADA DE TRABALHO: 44 horas semanais
FORMA DE SELEÇÃO: Concurso Público de Provas ou de Provas e Títulos
FORMA DE PROGRESSÃO: Interstício temporal
FORMA DE PROMOÇÃO: Acesso
CLASSE: Operador de Bombas
CARGO: Operador de Bombas
PADRÃO: C **NÍVEIS:** Inicial à XVII
LOTAÇÃO: Apoio Técnico
ATRIBUIÇÕES:
SÍNTESE DOS DEVERES: Operar Estações elevatórias de água e/ou esgoto.
ATRIBUIÇÕES CARACTERÍSTICAS: Ligar e desligar os conjuntos moto-bomba. Orientar os trabalhos de manutenção preventiva dos equipamentos da Estação Elevatória de Água e/ou Esgoto. Verificar periodicamente os sistemas de segurança e proteção dos equipamentos elétricos ou mecânicos. Zelar pela limpeza e conservação das instalações. Executar tarefas correlatas.
REQUISITOS ESPECÍFICOS:
Escolaridade: 1º Grau completo
Idade: A partir de 18 anos
OBS: Experiência comprovada na área.
JORNADA DE TRABALHO: 44 horas semanais
FORMA DE SELEÇÃO: Concurso Público de Provas ou de Provas e Títulos
FORMA DE PROGRESSÃO: Interstício temporal
FORMA DE PROMOÇÃO: Acesso
CLASSE: Fiscal **CARGO:** Fiscal
PADRÃO: C **NÍVEIS:** Inicial à XVII
LOTAÇÃO: Apoio Administrativo
ATRIBUIÇÕES:
SÍNTESE DOS DEVERES: Serviços de natureza técnica e administrativa, de complexidade mediana, envolvendo a verificação do cumprimento por parte do usuário, do regulamento de serviços do SAAE.
ATRIBUIÇÕES CARACTERÍSTICAS: Inspeccionar as instalações hidro-sanitárias dos usuários, visando a correta utilização dos serviços de água e esgoto prestados pelo SAAE, para efeito da concessão das respectivas ligações, assim como para a verificação periódica do regulamento e das normas aplicáveis. Ler e registrar os consumo de água e efetuar a entrega de contas aos usuários. Opinar, quando solicitado, quanto a viabilidade da concessão das ligações de água e esgoto. Levantar ao conhecimento superior qualquer anormalidade que observar nos sistemas de água e esgoto. Executar outras tarefas correlatas.
REQUISITOS ESPECÍFICOS:
Escolaridade: 1º Grau completo
Idade: A partir de 18 anos
OBS: Experiência na área.
JORNADA DE TRABALHO: 44 horas semanais
FORMA DE SELEÇÃO: Concurso Público de Provas ou de Provas e Títulos
FORMA DE PROGRESSÃO: Interstício temporal
FORMA DE PROMOÇÃO: Acesso
CLASSE: Encanador **CARGO:** Encanador
PADRÃO: C **NÍVEIS:** Inicial à XVII
LOTAÇÃO: Apoio Técnico
ATRIBUIÇÕES:
SÍNTESE DOS DEVERES: Executar tarefas de rede de

água e esgoto. Instalar e consertar encanamentos, fazer ligações de água de esgoto e, instalar padrões de medição.
ATRIBUIÇÕES CARACTERÍSTICAS: Executar assentamentos de tubos de conexões. Executar e reparar ramais domiciliares. Corrigir vazamentos em rede de água e esgoto, bem como desobstruir as redes de esgoto. Executar tarefas correlatas.
REQUISITOS ESPECÍFICOS:
Escolaridade: 1º Grau completo
Idade: A partir de 18 anos
OBS: Experiência na área.
JORNADA DE TRABALHO: 44 horas semanais
FORMA DE SELEÇÃO: Concurso Público de Provas ou de Provas e Títulos
FORMA DE PROGRESSÃO: Interstício temporal
FORMA DE PROMOÇÃO: Acesso
CLASSE: Auxiliar de Serviços
CARGO: Auxiliar de Serviços
PADRÃO: B **NÍVEIS:** Inicial à XVII
LOTAÇÃO: Apoio Administrativo
ATRIBUIÇÕES:
SÍNTESE DOS DEVERES: Tarefas auxiliares de natureza repetitiva, envolvendo execução de trabalhos complementares simples.
ATRIBUIÇÕES CARACTERÍSTICAS: Fazer limpeza dos escritórios, laboratórios, Estações de Tratamento e outras dependências do SAAE. Receber e entregar documentos e correspondências, inclusive talões de cobrança de tarifas de Água e Esgoto junto à rede bancária, comércio, repartições públicas, correios e usuários em geral. Executar tarefas de copa/cozinha, lavar e guardar louças e talheres. Zelar para que o material e equipamento de sua área de trabalho estejam em perfeitas condições de utilização, no que diz respeito ao funcionamento, higiene e segurança. Executar tarefas correlatas.
REQUISITOS ESPECÍFICOS:
Escolaridade: 1º Grau completo
Idade: A partir de 18 anos
JORNADA DE TRABALHO: 44 horas semanais
FORMA DE SELEÇÃO: Concurso Público de Provas ou de Provas e Títulos
FORMA DE PROGRESSÃO: Interstício temporal
FORMA DE PROMOÇÃO: Acesso
CLASSE: Ajudante **CARGO:** Ajudante
PADRÃO: A **NÍVEIS:** Inicial à XVII
LOTAÇÃO: Apoio Técnico
ATRIBUIÇÕES:
SÍNTESE DOS DEVERES: Execução de tarefas diversas, de natureza repetitiva, envolvendo trabalhos de obras e/ou operacionais; como ajudante de pedreiro, carpinteiro, operadores e outros técnicos.
ATRIBUIÇÕES CARACTERÍSTICAS: Executar trabalhos manuais e/ou mecanizados próprios do ajudante de pedreiro, carpinteiro, bombeiro, operador e outros técnicos, referente à construção, ampliação, operação e manutenção dos sistemas de águas e esgotos, tais como, aberturas e recobrimentos de valas, carregamentos e descarregamento de tubos e materiais diversos, preparo e colocação de argamassas e concretos. Carregamento de tanques de produtos químicos e preparo das respectivas soluções. Manutenção de redes de água e esgoto dos prédios e dos aparelhos utilizados no serviço. Limpeza e conservação dos prédios, áreas e jardins. Executar outras tarefas correlatas.
REQUISITOS ESPECÍFICOS:
Escolaridade: 1º Grau completo
Idade: A partir de 18 anos
JORNADA DE TRABALHO: 44 horas semanais
FORMA DE SELEÇÃO: Concurso Público de Provas ou de Provas e Títulos
FORMA DE PROGRESSÃO: Interstício temporal
FORMA DE PROMOÇÃO: Acesso
CLASSE: VIGIA **CARGO:** VIGIA
PADRÃO: A **NÍVEIS:** Inicial à XI
LOTAÇÃO: Apoio Técnico
ATRIBUIÇÕES:
SÍNTESE DOS DEVERES: Tarefas simples e repetitivas, executadas mecanicamente. Observando as instruções pormenorizadas.
ATRIBUIÇÕES CARACTERÍSTICAS: Executar atividades no campo da segurança em todas as dependências e prédios da Autarquia. Realizar trabalhos de guarda diurno e noturno. Controlar a entrada e saída de pessoas e volumes. Atender as normas de segurança e higiene no trabalho. Prestar informações quando solicitadas. Executar atividades afins.
REQUISITOS ESPECÍFICOS:
Escolaridade: 1º Grau completo
Idade: A partir de 18 anos
JORNADA DE TRABALHO: 44 horas semanais
FORMA DE SELEÇÃO: Concurso Público de Provas ou de Provas e Títulos
FORMA DE PROGRESSÃO: Interstício temporal
FORMA DE PROMOÇÃO: Acesso

PREFEITURA MUNICIPAL DE BELA VISTA/MS

Planos de Cargos e Salários

SAAE - Classificação e Descrição de Cargos E Classes

ANEXO I - QUADRO ESPECIAL

Classe/Cargos	Nº Cargos	Nível Venc.	Grau ou Padrão
Engenheiro			
Bioquímico			
Administrador			
Técnico em Contabilidade			
Técnico em Química			
Agente Administrativo			
Desenhista			
Auxiliar Administrativo			
Bombeiro Hidráulico			
Eletricista			
Operador de ETA e ETE			
Laboratorista			
Instrumentador de Hidrômetros			
Motorista			
Ajudante Administrativo			
Operador de Bombas			
Fiscal			
Encanador			
Auxiliar de Serviços Gerais			
Ajudante			
Vigia			

ANEXO IV

Padrão/Nível INICIAL	A	B	C	D	E	F	G	H	I
I									
II									
III									
IV									
V									
VI									
VII									
VIII									
IX									
X									
XI									
XII									
XIII									
XIV									
XV									
XVI									
XVII									

ANEXO III - ORGANOGRAMA POR SETOR

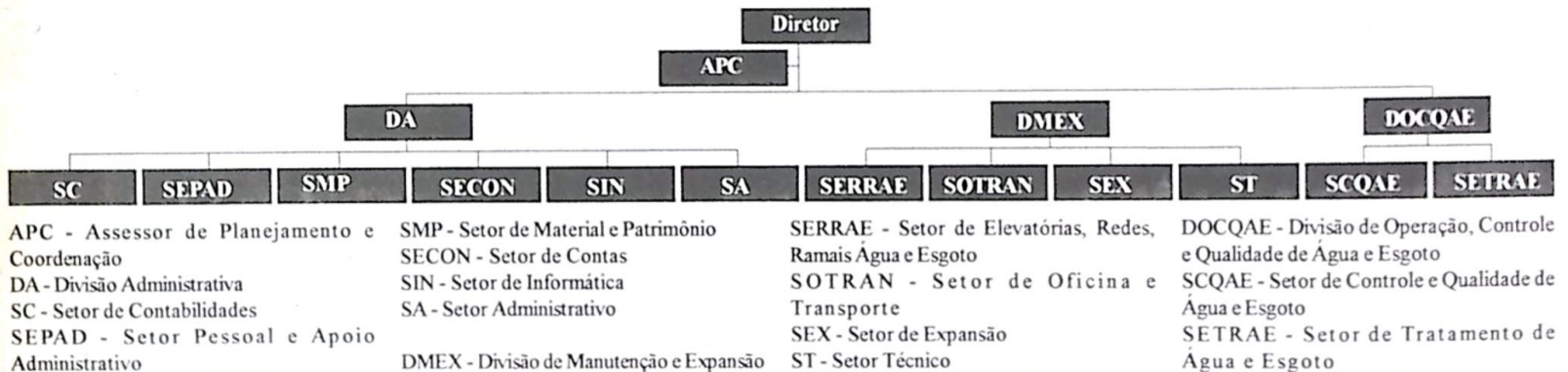

ANEXO IV - I - Quadro de Gratificação

TABELA I - Cargos de Provimentos em Comissão

Grupo Operacional 1

Direção e Assessoramento Superior (DAS)

Cargo em Comissão	Símbolo	QTD	Qualificação	Carga Horária	Situação Possível Nº Ligações
Diretor Administrativo	DAS-1	01	Superior Completo Cap. Pub. Notória	8 Horas	0 a 2000 Ligações
Diretor Administrativo	DAS-2	01	Superior Completo Cap. Pub. Notória	8 Horas	2001 a 4000 Ligações
Diretor Administrativo	DAS-3	01	Superior Completo Cap. Pub. Notória	8 Horas	4001 acima

TABELA 2 - Função Gratificada

Grupo Operacional 2

Direção e Assessoramento Intermediário (DAI)

Funções	Símbolo	QTD	Qualificação	Carga Horária	Situação Possível Conforme Estrutura
Assessor	DAI-1	01	Segundo Grau Completo	8 Horas	De acordo com SAAE
Chefe de Divisão	DAI-2	03	Capacidade Pública Notória	8 Horas	De acordo com SAAE
Chefe de Setor	DAI-3	12	Capacidade Pública Notória	8 Horas	De acordo com SAAE

ANEXO IV - 2

Retribuição Mensal de Gratificação

TABELA I - Cargos de Provimento em Comissão

Grupo Operacional I

Direção e Assessoramento Superior (DAS)

Símbolo	Vencimento	Representação		Remuneração
		%	RS	
DAS-1		70		
DAS-2		80		
DAS-3		100		

TABELA 2 - Função Gratificada

Grupo Operacional 2

Direção de Assessoramento Intermediário (DAI)

Símbolo	Gratificação
DAI-1	
DAI-2	
DAI-3	

PREFEITURA MUNICIPAL DE BELA VISTA/MS

CONVOCAÇÃO

O Secretário Municipal de Administração, Sr. Ildefonso Pinheiro, no uso de suas atribuições legais;

CONVOCA os candidatos aprovados no Concurso Público - 2000, abaixo relacionados, para comparecerem ao Departamento de Recursos Humanos até 07 (sete) dias úteis após a publicação dessa convocação.

Ildefonso Pinheiro - Secretário Municipal de Administração

MOTORISTA: DEJALMA ROSA FERNANDES; SÉRGIO FERNANDEZ; JUSCELINO DE LIMA PAIXÃO; JORGE VIEIRA DOS SANTOS
ESPECIALISTA EM EDUCAÇÃO: ANA MARIA LOUREIRO DE OCÁRIZ; HONETE RODRIGUES DA SILVA; LAURA MARGARIDA BARCELOS CAFURE; IRENICE SUCHY ALVES; ELIANE RODRIGUES CRUZ; JOSAYNE RIBEIRO CARVALHO DE SOUZA; MARIA EROTILDES VELÁSQUEZ SILVA; VERA LÚCIA SIQUEIRA DO PRADO; LUIZ FERNANDO FREITAS; FLORA MARIA VELÁSQUEZ

DECRETO Nº 1.501/2000 - Executivo Municipal

"Dispõe sobre concessão de Licença Gestante".

José Garibaldi da Rosa Neto, Prefeito Municipal de Bela Vista, Estado de Mato Grosso do Sul, no uso de suas atribuições legais;

DECRETA:

Art. 1º - Conceder Licença Gestante, à Servidora MARILENE RIBEIRO LEITE, Telefonista, lotada na Secretaria Municipal de Administração, a partir de 16/04/2000 à 13/08/2000, de acordo com o Artigo 49, da Lei Municipal nº 948/93, de 19/04/93.

Art. 2º - Este Decreto entrará em vigor na data de sua publicação, revogadas as disposições em contrário.

Bela Vista/MS., 22 de Maio de 2000

José Garibaldi da Rosa Neto - Prefeito Municipal

DECRETO Nº 1.502/2000 - Executivo Municipal

"Dispõe sobre concessão de Licença Gestante".

José Garibaldi da Rosa Neto, Prefeito Municipal de Bela Vista, Estado de Mato Grosso do Sul, no uso de suas atribuições legais;

DECRETA:

Art. 1º - Conceder Licença Gestante, à Servidora LAURA CORTEZ SZCZYPIOR, Assistente Social, lotada na Secretaria de Saúde, a partir de 04/05/2000 à 01/09/2000, de acordo com o Artigo 49, da Lei Municipal nº 948/93, de 19/04/93.

Art. 2º - Este Decreto entrará em vigor na data de sua publicação, revogadas as disposições em contrário.

Bela Vista/MS., 22 de Maio de 2000

José Garibaldi da Rosa Neto - Prefeito Municipal

EDITAL

A PREFEITURA MUNICIPAL DE BELA VISTA-MS., torna público que requereu à Fundação Estadual de Meio Ambiente - Pantanal/SEMA-MS, a Licença Prévia, para a atividade de Laticínio, localizado no Distrito Nossa Senhora de Fátima (Nunca-Te-Vi), Município de Bela Vista/MS

PREFEITURA MUNICIPAL DE BELA VISTA/MS

BALANCETE FINANCEIRO DO MÊS DE ABRIL DE 2000

RECEITAS				DESPESAS			
Títulos	Anterior	No Mês	Acumulado	Títulos	Anterior	No Mês	Acumulado
ORÇAMENTÁRIA				ORÇAMENTÁRIA			
Receita Tributária	117.468,25	50.108,20	167.576,45	03 - Administração e	796.082,24	79.927,39	876.009,63
Receita Patrimonial	3.128,50	806,78	3.935,28	08 - Educação e Cultura	671.063,35	130.606,83	801.670,18
Transf. Correntes	1.550.952,12	589.236,28	2.140.188,40	10 - Habitação e urbanismo	998.622,60	35.893,00	1.034.515,60
Outras Rec. Cor.	20.936,79	7.570,74	28.507,53	13 - Saúde e Saneamento	212.220,67	37.507,83	249.728,50
Transf. de Capital	96.951,41	84,14	97.035,55	15 - Assistência e Prev.	100.031,40	15.726,56	115.757,96
SOMA	1.789.437,07	647.806,14	2.437.243,21	SOMA	2.778.020,26	299.661,61	3.077.681,87
EXTRA-ORÇAMENTÁRIA				EXTRA-ORÇAMENTÁRIA			
Empenhos a Pagar	1.913.606,44	86.383,73	1.999.990,17	Restos a Pagar - Executivo	145.841,77	17.163,94	163.005,71
SOMA	1.913.606,44	86.383,73	1.999.990,17	Conta a Pagar - Pago	606.412,04	393.902,54	1.000.314,58
CONSIGNAÇÕES				SOMA	752.253,81	411.066,48	1.163.320,29
IRRF	2.495,46		2.495,46	CONSIGNAÇÕES			
INSS	22.870,78	8.530,55	31.401,33	INSS	16.641,67	5.734,52	22.376,19
Desconto Adiantamento	6.166,09	2.445,15	8.611,24	Salário Família	1.402,75	307,70	1.710,45
SOMA	31.532,33	10.975,70	42.508,03	Desconto Adiantamento	9.340,82	3.486,42	12.827,24
Saldo Exerc. Anterior				SOMA	27.385,24	9.528,64	36.913,88
Caixa	24.564,65	4.138,36	24.564,65	Outras Operações			
Bancos Conta Movimento	-1.575,08	3.725,93	-1.575,08	Repasse Duodécimos	128.956,17	37.099,09	166.055,26
Bancos Conta Vinculada	54.798,16	119.339,04	54.798,16	SOMA	128.956,17	37.099,09	166.055,26
Bancos Contas Especiais	3.732,16	2.276,92	3.732,16	Saldo P/Próximo Exercício			
SOMA	81.519,89	129.480,25	81.519,89	Caixa	4.138,36	3.012,51	3.012,51
TOTAL GERAL	3.816.095,73	874.645,82	4.561.261,30	Bancos Conta Movimento	3.725,93	16.537,05	16.537,05
				Bancos Conta Vinculada	119.339,04	93.575,27	93.575,27
				Bancos Contas Especiais	2.276,92	3.983,17	3.983,17
				SOMA	129.480,25	117.290,00	117.290,00
				TOTAL GERAL	3.816.095,73	874.645,82	4.561.261,30

José Garibaldi da Rosa Neto - Prefeito Municipal

Celina Gutierrez L. Gonçalves - Sec. Mun. de Fazenda

Valdir da Silva - Técnico em Contabilidade

FUNDO MUNICIPAL DE ASSISTÊNCIA SOCIAL - Balancete Financeiro do Mês de Abril de 2000

RECEITAS				DESPESAS			
Títulos	Anterior	No Mês	Acumulado	Títulos	Anterior	No Mês	Acumulado
ORÇAMENTÁRIA				ORÇAMENTÁRIA			
Transferências Correntes	26.760,54	6.501,08	33.261,62	15 - Assistência e Previdência	23.339,40	6.199,00	29.538,40
SOMA	26.760,54	6.501,08	33.261,62	SOMA	23.339,40	6.199,00	29.538,40
EXTRA-ORÇAMENTÁRIA				EXTRA-ORÇAMENTÁRIA			
Empenhos a Pagar	9.856,70	1.850,40	11.707,10	Restos a Pagar - Executivo	1.432,00		1.432,00
SOMA	9.856,70	1.850,40	11.707,10	Conta a Pagar - Pago	8.459,10	921,60	9.380,70
Saldo Exercício Anterior				SOMA	9.891,10	921,60	10.812,70
Bancos Conta Vinculada	543,32	3.930,06	543,32	Saldo P/Próximo Exercício			
SOMA	543,32	3.930,06	543,32	Bancos Conta Vinculada	3.930,06	5.160,94	5.160,94
TOTAL GERAL	37.160,56	12.281,54	45.512,04	SOMA	3.930,06	5.160,94	5.160,94
				TOTAL GERAL	37.160,56	12.281,54	45.512,04

José Garibaldi da Rosa Neto - Prefeito Municipal

Celina Gutierrez L. Gonçalves - Sec. Mun. de Fazenda

Valdir da Silva - Técnico em Contabilidade

FUNDO MUNICIPAL DE SAÚDE - Balancete Financeiro do Mês de Abril de 2000

RECEITAS				DESPESAS			
Títulos	Anterior	No Mês	Acumulado	Títulos	Anterior	No Mês	Acumulado
ORÇAMENTÁRIA				ORÇAMENTÁRIA			
Transferências Correntes	95.228,07	27.789,49	123.017,56	13 - Saúde e Saneamento	116.671,95	8.700,49	125.372,44
SOMA	95.228,07	27.789,49	123.017,56	SOMA	116.671,95	8.700,49	125.372,44
EXTRA-ORÇAMENTÁRIA				EXTRA-ORÇAMENTÁRIA			
Empenhos a Pagar	91.888,97	7.869,76	99.758,73	Restos a Pagar - Executivo	44.566,84	1.936,60	46.503,44
SOMA	91.888,97	7.869,76	99.758,73	Conta a Pagar - Pago	33.207,99	25.306,07	58.514,06
CONSIGNAÇÕES				SOMA	77.774,83	27.242,67	105.017,50
INSS	483,28		483,28	CONSIGNAÇÕES			
Salário Família	45,25		45,25	INSS	120,82		120,82
SOMA	528,53		528,53	Salário Família	181,00	45,25	206,25
Saldo para o Exerc. Anterior				SOMA	301,82	45,25	347,07
Caixa	1.155,54	1,04	1.155,54	Saldo P/Próximo Exercício			
Bancos Conta Vinculada	33.255,05	27.306,52	33.255,05	Caixa	1,04	98,21	98,21
SOMA	34.410,59	27.307,56	34.410,59	Bancos Conta Vinculada	27.306,52	26.880,19	26.388,19
TOTAL GERAL	222.056,16	62.966,81	257.715,41	SOMA	27.307,56	26.978,40	26.978,40
				TOTAL GERAL	222.056,16	62.966,81	257.715,41

Maria Cláudia Loureiro Pinheiro Lino - Sec. Mun. de Saúde

Celina Gutierrez L. Gonçalves - Sec. Mun. de Fazenda

Valdir da Silva - Técnico em Contabilidade

FUNDO DESENV. E VALORIZAÇÃO MAGIST. - Balancete Financeiro do Mês de Abril de 2000

RECEITAS				DESPESAS			
Títulos	Anterior	No Mês	Acumulado	Títulos	Anterior	No Mês	Acumulado
ORÇAMENTÁRIA				ORÇAMENTÁRIA			
Transferências Correntes	273.438,10	99.233,11	372.671,21	08 - Educação e Cultura	421.901,64	8.328,33	430.229,97
Outras Receitas Correntes		541,62	541,62	SOMA	421.901,64	8.328,33	430.229,97
SOMA	273.438,10	99.774,73	373.212,83	EXTRA-ORÇAMENTÁRIA			
EXTRA-ORÇAMENTÁRIA				Restos a Pagar - Executivo	3.089,90		3.089,90
Empenhos a Pagar	270.591,26	1.593,50	272.184,76	Conta a Pagar - Pago	164.336,62	93.930,54	258.267,16
SOMA	270.591,26	1.593,50	272.184,76	SOMA	167.426,52	93.930,54	261.357,06
CONSIGNAÇÕES				CONSIGNAÇÕES			
IRRF	20,68		20,68	Salário Família	343,90	36,20	380,10
INSS	16.931,83	5.482,14	22.413,97	SOMA	343,90	36,20	380,10
SOMA	16.952,51	5.482,14	22.434,65	SALDO P/O PRÓXIMO EXERC.			
SALDO EXERC. ANTERIOR				Caixa	377,63	327,63	327,63
Caixa	805,44	377,63	805,44	Bancos conta Vinculada	40,29	4.645,59	4.645,59
Bancos Conta Vinculada	28.302,67	40,29	28.302,67	SOMA	417,92	4.973,22	4.973,22
SOMA	29.108,11	417,92	29.108,11	TOTAL GERAL	590.089,98	107.268,29	696.940,35
TOTAL GERAL	590.089,98	107.268,29	696.940,35				

José Garibaldi da Rosa Neto - Prefeito Municipal

Celina Gutierrez L. Gonçalves - Sec. Mun. de Fazenda

Valdir da Silva - Técnico em Contabilidade

■ Câmara é Notícia e Informação ■

Bela Vista

Vereadores reivindicam a abertura da Estrada de acesso ao Assentamento Tupanceretan

Na Sessão Ordinária da última segunda-feira, dia 05, foi encaminhada indicação ao Prefeito Municipal, com cópia ao INCRA e ao Secretário de Estado de Infra-Estrutura, subscrita por todos os vereadores belavistenses, solicitando a abertura da estrada que liga o Assentamento Tupanceretan com a Rodovia Apaporé.

No expediente os Vereadores ressaltam que a abertura da estrada de acesso ao Assentamento irá facilitar muito a vida daqueles pequenos produtores, que poderão trazer seus produtos para comercializarem em nossa cidade, o que também irá beneficiar o comércio belavistense, pois os mesmos certamente passarão a fazer suas compras e outros negócios no município.

Getúlio volta a cobrar o conserto dos buracos abertos pela ENERTEL nas ruas da cidade

O Vereador Getúlio Lino Filho (PFL) voltou a cobrar o conserto das ruas asfaltadas de nossa cidade, onde verdadeiras valas foram abertas pela firma ENERTEL, para passagens de cabos da expansão telefônica executada em nossa cidade.

Desta feita o Vereador encaminhou indicação ao Prefeito Municipal pedindo que o município tome providências para fazer com que os buracos abertos no asfalto pela citada firma sejam imediatamente obstruídos. Outros Vereadores se manifestaram a respeito do assunto e por unanimidade também decidiram encaminhar uma representação ao Ministério Público, para que a firma ENERTEL seja intimada a dar uma solução para o problema que se arrasta há meses, gerando transtornos e diversas reclamações por parte da comunidade belavistense em geral.

Posto de Saúde no bairro Água Doce

Pedro Martins Pires, Vereador do PFL e 1º Secretário da Câmara Municipal, reiterou indicação ao Prefeito Municipal, com cópia à Secretária Municipal de Saúde, na qual reivindica um Posto de Saúde com enfermeiro(a) na Escola Municipal São Geraldo, bairro Água Doce, considerando que os moradores daquela região da cidade têm dificuldades de se locomoverem até a cidade devido a longa distância.

Coberturas para os Pontos de Ônibus no "Nunca-Te-Vi"

Outra reivindicação reiterada pelo seu autor, Vereador Pedro Martins Pires, ao Secretário Municipal de Obras, foi a construção de cobertura nos pontos de ônibus no Distrito Nossa Senhora de Fátima, o "Nunca-Te-Vi", para que os moradores possam se proteger das intempéries do tempo, principalmente nos dias chuvosos, considerando ainda o rigoroso inverno que está se aproximando.

Ampliação do Calçamento da Avenida Teodoro Sativa

Nélio Diório, Vereador do PMDB, encaminhou expediente ao Prefeito Municipal com o pedido para que seja dada continuidade ao calçamento da Avenida Teodoro Sativa, entre as ruas Gal. Soares da Rocha, passando pela rua Duque de Caxias e indo até o Monumento Internacional, bem como entre a rua Sebastião Crispim do Rego até a rua 07 de Setembro.

Limpeza na Rua Cel. Dias

Outras reivindicações apresentadas pelo Vereador Nélio Diório, dirigida ao Secretário Municipal de Obras, solicita a execução de limpeza na rua Cel. Dias, entre as ruas Cuiabá e 13 de Junho, mais precisamente nas imediações do SAAE, bem como a limpeza de todas as valas da citada rua.

Moções de Congratulações

De autoria do Vereador peemedebista Nélio Diório, foi endereçada uma Moção de Congratulações ao empresário Luiz Alberto Lopes de Matos, parabenizando-o pela iniciativa de instalar em nossa cidade, a rua Barão do Ladário, a Clínica Pax Memorial, "vindo dessa maneira contribuir com o atendimento médico à população belavistense e região, com preços populares, oferecendo condições da maioria das pessoas usufruírem desse atendimento", afirmou Nélio.

Outra Moção de Congratulações, apresentada à Mesa pelo Vereador Nélio Diório, foi encaminhada à família Nishikawa, parabenizando-a pelo importante e belíssimo investimento que estão fazendo em nossa cidade mediante a ampliação do prédio onde funciona a Papelaria Nishikawa, na rua Barão do Ladário, dando um novo visual àquela área da nossa cidade, "iniciativa que é digna de elogios por parte de todos os munícipes", salientou o vereador.

Ônibus para o Transporte dos Assentados do Tupanceretan

Israel Chamorro da Rocha, Vereador do PMDB, enviou expediente ao Prefeito Municipal, com cópia à Secretária Municipal de Educação, solicitando que pelo menos uma vez por semana seja colocado um ônibus a disposição dos parceleiros do Assentamento Tupanceretan, para que eles possam trazer seus produtos para serem comercializados em nossa cidade.

Posto de Saúde no Assentamento Tupanceretan

Ao Prefeito Municipal, com cópia à Secretária Municipal de Saúde, o Vereador Israel Chamorro da Rocha reivindicou a construção de um Posto de Saúde no Assentamento Tupanceretan, para que seja prestado atendimento àquela comunidade pelo menos três vezes por mês.

Ao Prefeito e a Secretaria Municipal de Educação, Israel Chamorro solicitou também que sejam construídas mais duas salas de aula na Escola do Assentamento Tupanceretan, considerando que existem duas salas de

aula cobertas de bacuri e com paredes de tábuas, sem mata-junta, "o que irá prejudicar o estudo das crianças no período do inverno", salientou.

Palestras de Orientação à Comunidade

Em expediente endereçado ao Prefeito Municipal, o Vereador Israel Chamorro da Rocha sugeriu que sejam convidadas pessoas ligadas a Conselhos, que tenham conhecimentos de estatutos, regimentos e associações, para fazerem palestras em nosso município dirigidas às pessoas que participam de associações, conselhos e outras entidades.

O Vereador frisou que muitas pessoas gostariam de participar ativamente de Associações e Conselhos, mas não fazem porque ficam inibidas devido a falta de conhecimento e de informações sobre os objetivos e finalidades dessas entidades.

Israel quer Financiamento das Ligações de Esgoto para pessoas de Baixa Renda

Através de expediente encaminhado à Fundação Nacional de Saúde o Vereador Israel Chamorro da Rocha solicitou que seja estudada a possibilidade de ser feito o financiamento das ligações de esgotos para as pessoas de baixa renda, diluindo os valores na conta mensal dos contribuintes.

Israel frisou que muitas pessoas não tem condições financeiras para fazer a ligação do esgoto residencial com a rede de esgoto sanitário da cidade, as quais fazem-se extremamente necessária, sendo que com o financiamento dessas ligações seriam beneficiados tanto o contribuinte como a própria Fundação Nacional de Saúde.

Construção de Ponto de Ônibus no Alto Sapucaia

Em indicação ao Prefeito Municipal, com cópia ao Secretário de Obras, o Vereador Ramão Aparício Areco (PFL) reivindicou a construção de um ponto de ônibus com cobertura, na estrada do Alto Sapucaia.

Ao Prefeito Municipal e ao Secretário de Obras Ramão Areco reiterou indicação anterior onde solicitou a construção de abrigo no ponto de ônibus localizado na estrada da Pirapóca, onde as crianças esperam o ônibus escolar sem nenhuma proteção contra as intempéries do tempo.

"Orelhão" em frente a Balança Casa de Carne

Em expediente à TELEMS o Vereador Ramão Areco reivindicou a instalação de um telefone público, tipo "orelhão", em frente a Balança Casa de Carne, na rua Santo Afonso, considerando que no local existe uma parada de ônibus e não há nenhum "orelhão" nas proximidades.

Troca de Luminária

Outra indicação do Vereador Ramão Areco foi encaminhada ao Secretário Municipal de Obras solicitando a troca da luminária na rua Hortêncio Escobar, em frente a residência da Sr. Bibiana, bem como a colocação de luminária no poste em frente a residência do Sr. Dunga, na rua Barão do Triunfo.

Já o Vereador Ernando Gasco (PFL) pediu ao Secretário de Obras que providencie a troca de luminária na rua Dionísio Areco e Guia Lopes, onde a escuridão é total, o que causa preocupação aos pais de alunos que estudam no período noturno.

Recuperação do Alamedado no Campo de Futebol do Bairro Costa e Silva

Em outra indicação de sua autoria, ao Secretário Municipal de Obras, o Vereador Ernando Francisco Gasco solicitou que seja providenciada a recuperação do alamedado do campo de futebol do bairro Costa e Silva, localizado ao lado da Escola Dr. Joaquim Murinho e da Creche Municipal Zulmira Ossuna, atendendo a inúmeros pedidos de atletas e moradores.

Indicações e Proposições Verbais

Vereador José Aires

Cafure - Informou ao demais pares, a pedido do Prefeito Municipal José Garibaldi, que o problema com a retransmissão da Rede Bandeirantes de Televisão para a nossa cidade está solucionado, para isso foram adquiridos pela Prefeitura tanto o aparelho receptor do sinal como o aparelho retransmissor, os quais já foram instalados por técnicos habilitados, sendo que no decorrer desta semana estarão sendo feitos os ajustes necessários.

Vereador Luiz Alexandre

Loureiro Palmiéri - Solicitou ao Prefeito José Garibaldi o envio de um Projeto de Lei à Câmara Municipal denominando a Praça Póli-Esportiva que será construída no bairro Costa e Silva, com o nome de Donaldia Emidia Aguilhera Freitas, em homenagem à família dessa saudosa senhora, "que possui tradição no meio Esportivo de nossa cidade e que muito zelou por aquela área esportiva".

Vereador Ernando Francisco

Gasco - Solicitou ao Prefeito Municipal que dê uma solução para o problema da escuridão no prolongamento da rua Barão do Ladário, mais precisamente entre o conjunto Previsul e a Serraria Talini.

Parecer N° 015/2000

Autor: Comissão de Finanças e Orçamento

Os Vereadores que abaixo subscrevem, integrantes da Comissão Permanente de Finanças e Orçamento desta Casa Legislativa, reunidos em Plenário, para apreciarem o Projeto de Lei nº 008/2000, Executivo Municipal a implantar o FUMTUR - Fundo Municipal de Turismo".

A Comissão após análise, opina favoravelmente pela sua tramitação.

É O PARECER:
Sala das Sessões, 05 de Junho de 2000
Luiz Alexandre L. Palmiéri - Presidente;
Getúlio Lino Filho - Relator;
João Kalife - Membro

RESTAURANTE



AUTO POSTO TUIUIU

Combustível - Troca de Óleo
Lubrificação, Borracharia

Atendimento 24 horas

RODOVIA BR 060 - KM 3 NIOAQUE - MS FONE: (0xx67) 236-1178



IIª CONFERÊNCIA MUNICIPAL DE SAÚDE REALIZADA EM BELA VISTA

"A Participação Popular Humanizando a Saúde"

Sob a organização da Secretaria Municipal de Saúde, com total apoio do Prefeito José Garibaldi, foi realizada nos dias 02 e 03 pp., no Clube Esportivo Belavistense, a IIª Conferência Municipal de Saúde, tendo como objetivos a discussão dos problemas relacionados ao setor, o recebimento de queixas e sugestões da comunidade e a elaboração de propostas e sugestões, nos âmbitos Municipal, Estadual e Federal, visando a melhoria da qualidade do atendimento à população em geral, com base nas aspirações da própria comunidade.

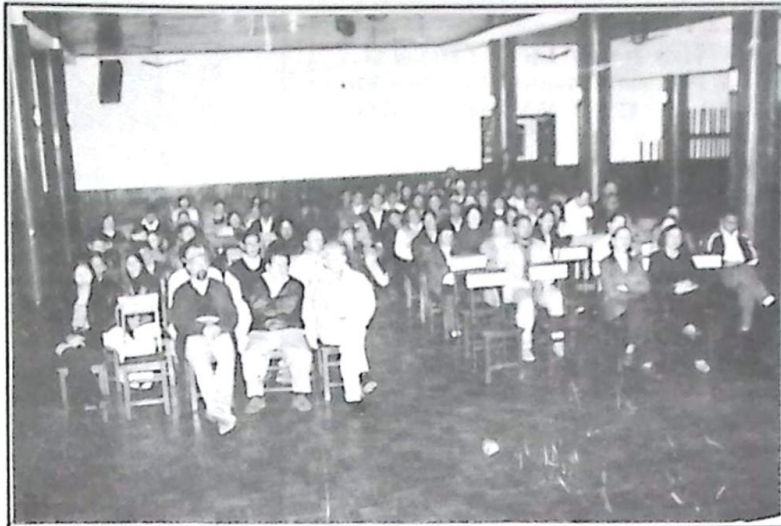

Profissionais da área de saúde, usuários, lideranças comunitárias, autoridades e convidados prestigiaram a abertura da IIª Conferência Municipal de Saúde



Prefeito José Garibaldi fala na abertura da Conferência

Na abertura da Conferência registramos as presenças do Prefeito José Garibaldi, Secretaria Municipal de Saúde Maria Cláudia L. P. Lino, Vereador Ernando Gasco - representando a Câmara Municipal; Ligia Lessa Rodovalho, Coordenadora da FUNASA em Bela Vista, representando os prestadores de serviços na área de saúde; Mana Aparecida Arguelho, representando os trabalhadores em saúde; Mary Elizabeth Escobar, Presidente da Beneficência Hospitalar São Vicente de Paula; Ten. Paulo Henrique, representando a seção de saúde do 10º RC Mec - Regimento Antonio João - e Anilton Farias, Presidente de Associação de Moradores, representando os usuários em saúde.

No dia 03, das 07h30m às 17h30m foram realizadas as palestras e reuniões de trabalho para a elaboração das propostas e sugestões da IIª Conferência Municipal de Saúde, com a participação de diversos profissionais da área de saúde do município e de representantes da comunidade em geral, entre eles líderes comunitários, presidentes de associações de bairros e outros membros da sociedade civil.



A Secretária Municipal de Saúde, Maria Cláudia L.P. Lino (foto acima), falou inicialmente sobre o perfil da saúde no município, sua estrutura e organização e fez uma explanação sobre os recursos federais, estaduais e municipais empregados na área da saúde no

município. A Secretária também reportou-se aos diversos programas de saúde desenvolvidos no Centro de Saúde Municipal e nos Postos de Saúde e a respeito da importância do Programa de Saúde da Família - PSF - que está sendo implantado pela atual administração.

Na sequência a Coordenadora da FUNASA - Bela Vista, Ligia Lessa Rodovalho, destacou o papel do Conselho Municipal de Saúde, sua formação e divisão, as atribuições e responsabilidades dos Conselheiros como representantes dos vários segmentos da comunidade. O médico Carlos Alberto Ocariz falou sobre a situação da Beneficência Hospitalar São Vicente de Paula, fazendo um relato sobre as dificuldades enfrentadas, principalmente relacionadas a falta de recursos. Cachito ressaltou que a Beneficência Hospitalar é uma entidade filantrópica que se mantém em funcionamento graças exclusivamente aos repasses do SUS e a ajuda mensal prestada pela Prefeitura Municipal. Segundo ele, antigamente o Hospital recebia uma doação mensal dos sócios, mas de pouco a pouco eles foram se afastando e hoje a unidade hospitalar não dispõe mais dessas contribuições.

A enfermeira Osnália Ribeiro de Almeida, do quadro da Secretaria Municipal de Saúde, dissertou sobre a "Efetivação do SUS com Controle Social", destacando a importância da realização de Conferências como essa, que possibilitam discutir com a sociedade as prioridades na aplicação dos recursos do SUS, ressaltando que na prática o controle social nessa área ainda é muito fraco, fazendo-se necessária uma maior participação da sociedade como um todo. Segundo a palestrante, a consolidação do SUS ainda é a maior dificuldade do sistema de saúde brasileiro, "pois ele deve atender a todos sem desigualdades, com prioridade para os assentamentos, a população rural e indígena", ressaltou.

Outra palestra proferida aos participantes da IIª Conferência Municipal de Saúde, foi relacionada ao atendimento prestado pelo Programa de Agentes Comunitários de Saúde - PACS - e a respeito da implantação do Programa de Saúde da Família - PSF - tendo como palestrante a enfermeira Adriana Maset Tobal, também do quadro de Secretaria Municipal de Saúde. Ela salientou que o PACS é um programa que serve de base para o PSF e que este, por sua vez, é uma prioridade para a Secretaria Municipal de Saúde, visto que a maioria dos problemas de saúde da população, que chegam às unidades de saúde do município, podem ser resolvidos no âmbito familiar.

Após as palestras, foram iniciados os debates e discussões relacionadas ao setor de saúde do município,

com ampla participação de todos os presentes, onde os conferencistas responderam e tiraram dúvidas dos participantes. No período vespertino realizou-se os trabalhos em grupo, sendo dois grupos de trabalhadores em saúde do município e três grupos de usuários, entre eles representantes dos diversos bairros da cidade, dentro dos quais foram formadas e elaboradas várias propostas e sugestões voltadas para o aprimoramento dos serviços de saúde no município, as quais foram analisadas e colocadas em votação. Na sequência enumeramos as propostas e sugestões aprovadas na IIª Conferência Municipal de Saúde:

* PROPOSTAS APROVADAS NO ÂMBITO MUNICIPAL:

- Local apropriado para confecção de multimistura, shampoos, etc...
- Criação de um laboratório fitoterápico (plantas medicinais);
- Garantir o atendimento gratuito na Beneficência Hospitalar;
- Priorizar o atendimento de gestantes e crianças no Centro de Saúde;
- Priorizar o atendimento aos brasileiros no Centro Odontológico Municipal;

PROPOSTAS APROVADAS NO ÂMBITO ESTADUAL E/OU FEDERAL:

- Incentivo para cobertura total do município no PSF;
- Capacitação de profissionais já atuantes na área de Saúde (reciclagem);
- Curso de relações humanas para as pessoas que trabalham na recepção das unidades de saúde;
- Ambulância para o Assentamento Barra do Itá;
- Rede de esgoto em 100% do município;
- Kits sanitários para o município;
- Incentivo financeiro às cidades de fronteira e que tenham assentamentos;

SUGESTÕES APROVADAS:

- Pagamento de insalubridades aos funcionários da saúde;
- Melhorar o atendimento na recepção das unidades de saúde;
- Viaturas exclusivas para o PACS assim como a compra de bicicletas e outros materiais de apoio;
- Integração da Pastoral de Saúde com os profissionais da área de saúde;
- Posto telefônico no bairro Serradinho;
- Verificar os direitos trabalhistas de funcionários contratados pelo SUS;
- Priorizar o atendimento aos brasileiros;
- Contratação de um Neurologista;
- Consórcio com países vizinhos, incluindo Bella Vista Paraguai;
- Construção de um Matadouro Municipal;
- Aquisição de um consultório médico-odontológico móvel.

Delegados eleitos para representar Bela Vista na IV Conferência Estadual em Campo Grande, nos dias 12 à 14 de julho, onde serão apresentadas as propostas e sugestões aprovadas na IIª Conferência Municipal de Saúde.

REPRESENTANTES DOS PRESTADORES DE SERVIÇOS PÚBLICOS E PRIVADOS:

Maria Claudia Loureiro Pinheiro Lino
Ligia L. de O. Rodovalho de Moraes

REPRESENTANTES DOS TRABALHADORES DA SAÚDE:

Angela Antunes Moraes
Maria Alice Aranda

REPRESENTANTES DOS USUÁRIOS:

Maria de Fatima dos Santos Godoy
Joacir Correa
Flávio Henrique Pistonho
José Dolores Ajala

HOTEL



Fazenda

Apartamentos e Suítes

AR TV VÍDEO SALINA (0x1x67)
Hidromassagem e Som 269-1025

Proprietário: Eurípedes Carvalho de Souza

Br - 267 KM 04 - Guia Lopes a Nioaque



Comentando

Por Nancy

Convite

A Coordenação da Capela Divino Espírito Santo tem a satisfação de convidar a comunidade para os festejos de seu padroeiro.

A programação inicia-se com a novena no dia 02 de junho de 2000 às 18:30 horas, na Capela do Espírito Santo. Após a novena haverá a celebração da Santa Missa.

No domingo de Pentecostes, dia 11/06/2000, a partir das 10:00 horas, teremos a festa na praça Álvares Mascarenhas, onde estarão as barracas vendendo salgadinhos, minipizza, sanduíches, espetinhos, tortas doces e salgadas, sobá, bebidas etc. Para o almoço teremos uma macarronada a bolonhesa e de frango.

Sua presença, em muito nos honrará.

A Coordenação

CONVITE

Arraiá da Paróquia Santo Afonso
Data: 17 de junho de 2000
Horas: 15hs
Participe!!

Jornal da APAE

Em breve estará sendo vendido para a comunidade belavistense. Matérias de interesse, projetos e programações que a Presidente Sra. Maria Loureiro e sua equipe estão elaborando com muito carinho para saírem no jornal nº 1. Só está sendo possível a confecção desse jornal com o Patrocínio de empresas sensibilizadas com o árduo, porém bonito trabalho da APAE em prol dos que tem necessidades especiais. Temos certeza que esse jornal terá uma bonita e longa trajetória.

Mayara

"Hoje você completa 15 anos.

15 anos de vida, de vida compartilhada juntamente conosco.

Agradecemos a Deus, este presente maravilhoso que ele nos deu.

Você filha querida é o tesouro mais precioso que temos.

Que Deus lhe abençoe e que Ele nunca deixe que lhe falte nada".

Te amamos muito. De sua mãe JUSSILENE e seu pai KLEBER

Bela Vista-MS, 08 de junho de 2000

PARTIDO DA FRENTE LIBERAL Comissão Provisória Municipal de Bela Vista EDITAL DE CONVOCAÇÃO

O Presidente da Comissão Provisória Municipal, na forma estatutária CONVOCA os convencionais membros da Comissão Provisória Municipal e Vereadores do Partido para Convenção Municipal a realizar-se no dia 30 do mês de Junho do ano 2000, na sede da Câmara Municipal, sito a Rua Cel. Dias, 949, às 08:00 horas, nesta cidade para deliberação da seguinte:

ORDEM DO DIA:

- Discussão e votação de coligações com outros Partidos
- Indicação de candidatos às eleições majoritárias e proporcionais para as eleições do dia 1º de Outubro de 2000
- Outros assuntos e deliberações de interesse do Partido

Bela Vista/MS., 12 de Junho de 2000

Marcos Elias Rios da Cruz - Presidente da Comissão

O CONCURSO 12/06/98

Garota Expobel 2000, que será realizado no dia 23-06 às 23 hs no Gremio Pedro Rufino, uma Promoção de Marco Loris e Sindicato Rural, já tem representantes de várias Escolas da cidade e suas respectivas torcidas. O jurado que fará essa escolha já está confirmado e são eles: De Campo Grande, Fernando Soares (Presid. ACOMS); Djalma Loubet (Colun. Jornal A Crítica); Cristiana Carneiro (Colun. Revista Vivre) e David Cardoso (Ator e Colunista J. A Crítica); Paulo Abilio (Colun. T. Popular); Jose Alves (Jornal O Progresso); Carlos César; Estela (Colunista J. Tribuna da Fronteira). Mesas à venda na Secretaria do Clube-
Fone: 439-1339

Com um Jantar

Para os mais íntimos na bonita residência de seus avós João Pinheiro e Nazir, a jovem Priscila comemorou mais um ano de vida. Parabéns!!

Neste dia, há 2 anos atrás, Dia dos Namorados, nosso PAI Velasquez, partiu nos braços do Senhor, para junto de sua Lídia, nossa Mãe, que de braços abertos já o esperava há 9 meses (ela partiu em 17/9/97).

Hoje, temos certeza que estão unidos a Deus, felizes, pois a passagem de ambos nesta terras os purificou para terem um lugar especial junto ao Senhor e dessa forma protegerem seus filhos, netos e bisneto. Saudosos, porém conformados, seguimos nossas vidas sempre guiados pelos ensinamentos deixados por vocês. Nossas saudades e orações: Tito, Estela, Kika, Jane, Neli, João Carlos, Jaqueline, Flora e Kátia, netos, genros, nora e bisneto.

EDITAL DE PROCLAMAS

JANILDE ROSA DOS SANTOS, Oficiala do Registro Civil desta cidade e comarca de Bela Vista-MS., FAZ SABER a todos quantos o presente Edital de Proclamas virem, que apresentaram os documentos exigidos pelo artigo 180 do Código Civil Brasileiro. Incisos I-II- e IV: e pretendem se casar;

ALBERTO LOUVEIRA e SILVANA FRETES, ambos brasileiros, solteiros, residentes e domiciliados nesta cidade de Bela Vista-MS. ele natural de Bela Vista-MS. trabalhador rural, filho de Armando Louveira e de Ilda Peralta; ela natural de Caracol-MS., lides do lar, filha de Jorge Fretes e de Angelina Benites. Se alguém souber de algum impedimento que se oponha na forma da lei.

Bela Vista-MS, 02 de Junho de 2000
Janilde Rosa dos Santos - Oficiala

**Prefeitura Municipal de Bela Vista-MS
EXTRATO DO CONTRATO Nº 005/2000
CONTRATANTE:** Prefeitura Municipal de Bela Vista/MS
CONTRATADA: Alternativa Singular Comércio e Transporte LTDA-ME

OBJETO: Contratação de empresa para locação de máquinas rodoviárias e caminhões basculantes para a execução de obras restauração com revestimento primário nas rodovias Estaduais e Municipais, referente ao Convênio FUNDERSUL nº 033/2000.

VALOR: 60 (sessenta) dias

VALOR: R\$ 87.000,00 (oitenta e sete mil reais)

DOTAÇÃO ORÇAMENTÁRIA:

- Elemento de Despesas: 4.1.1.0 - Obras e Instalações e Investimentos
- Programa de Trabalho: 16.88.534 - Manutenção das Estradas Vicinais
- Unidade Orçamentária: 15.01 - Sec. Mun. Viação, Obras e Serviços Públicos

DATA: 08 de Junho de 2000

ASSINAM: José Garibaldi da Rosa Neto - (CONTRATANTE)
José Artur Almeida Fernandes (CONTRATADO)

Ofício Nº 44/2000
Bela Vista/MS., 06 de Junho de 2000
Do: Instituto de Educação de Bela Vista

Carta de Repúdio (faz)

(enviada ao Presidente da Câmara e Prefeito Municipal de Maracaju)

Prezado Senhor

No último dia 02 de Junho, fomos convidados a participar da abertura e dos jogos escolares realizado pela Escola Objetivo de Maracaju, sendo que a abertura foi realizada no CTG (Centro de Tradições Gaúchas de Maracaju), e no qual nossa escola participou com um número de dança típica e também nos jogos a serem realizados no dia 03 na sede da referida escola.

Até então estávamos certos de que seríamos recebidos de uma forma amistosa, onde certamente fomos pelo Diretor, Professores e demais alunos do Objetivo. Após a abertura dos jogos, ainda no CTG, fomos terrivelmente agredidos por vários rapazes da cidade, que embora não aparentassem, pela forma de vestir. Fomos apedrejados até mesmo dentro do ônibus que nos conduzia, sendo que um de nossos alunos teve que ficar em observação no Hospital da cidade, devido as lesões corporais sofridas.

Atitudes estas que denigram imensamente a figura dos maracajuenses, deixando a imagem de um povo extremamente violento e que não sabem acolher. Palavras estas referidas a uma coletividade por não termos conhecimento de quem realmente nos atacou.

Esperamos que providências sejam tomadas de uma forma coerente para que estes atos não venham acontecer com pessoas que caso futuramente venham visitar essa cidade, que teria tudo para ser acolhedora e no entanto é intensamente temida por pessoas que não estão acostumadas com atitudes violentas como aquelas.

Deixamos aqui, portanto, nosso gesto de repúdio ao grupo de agressores, pois tais atitudes comprovam o despreparo dessa juventude.

É o que temos a registrar. Sem mais, assinamos:
Francisca Aparecida da Silva - Diretora
Shirley Godoy Loureiro - Diretora Adjunta
Jane Melo L. de Almeida - Secretária

PORTARIA Nº 05/2000

A Doutora Elizabete Anache, Juíza de Direito da Infância e da Juventude da Comarca de Bela Vista, Estado de Mato Grosso do Sul, na forma da lei.

CONSIDERANDO as atribuições e facultades que são conferidas pelo artigo 149, I e II, do Estatuto da Criança e do Adolescente, por força das quais compete à Justiça da Infância e da Juventude disciplinar a participação e a permanência de menores em locais de diversão;

CONSIDERANDO a necessidade de estabelecer normas com o objetivo de proporcionar prevenção e proteção aos direitos das crianças e adolescentes;

RESOLVE:

Art. 1º - A realização de qualquer espetáculo de diversão pública em Clubes, boates, discotecas, salões de festa, salões paroquiais e estabelecimentos semelhantes, no Município de Bela Vista, quando permitida a entrada de menores de 18 anos, com ingresso pago ou não, fica condicionada à prévia obtenção de alvará da autoridade policial Civil local, que observará a existência de instalações adequadas, tipo de frequência habitual ao local, adequação do ambiente à eventual participação de menores, bem como o preenchimento dos demais requisitos legais pertinentes.

§ 1º - Os estabelecimentos de funcionamento permanente poderão requerer a expedição de alvará mensal.

§ 3º - É obrigatória a afixação de cópia do alvará na entrada dos locais onde se realizarão esses espetáculos, bem como de aviso sobre os limites de idade para ingresso.

Art. 2º - A entrada e a permanência de menores entre 14 e 18 anos de idade nos eventos de que estiverem acompanhados de seus pais ou por um responsável maior de 21 anos de idade, o qual deverá estar portando uma autorização escrita dos pais que será entregue na entrada do estabelecimento.

§ 1º - Para o cumprimento das disposições contidas neste artigo, o menor e seu acompanhante deverão estar munidos de documento de identificação.

§ 2º - Ainda que acompanhados dos pais ou responsáveis legais, menores de 14 anos não poderão ingressar ou permanecer nos locais de que trata este artigo.

Art. 3º - É proibido o fornecimento, ainda que a título gratuito, de bebida alcoólica, de qualquer espécie, bem como de produtos cujos componentes possam causar dependência física ou psíquica, a menores de 18 anos. Parágrafo Único - Fica proibido o fornecimento, ainda que gratuito, de quaisquer tipos de bebidas em embalagens de vidro nos eventos de que trata o artigo primeiro.

Art. 4º - São proibidas a entrada e a permanência de menores de 18 anos em bares e estabelecimentos que explorem comercialmente bilhar, sinuca ou jogos similares.

Art. 5º - A participação de menores em certames de beleza, desfiles de moda e similares dependerá de prévia autorização judicial.

Art. 6º - A frequência de menores de 18 anos a aulas noturnas dependerá de prévia autorização judicial, velando os diretores de estabelecimentos de ensino pelo cumprimento desta determinação, a cada início de ano letivo.

Art. 7º - A fiscalização do fiel cumprimento desta Portaria será feita pelos Agentes da Infância e da Juventude, pelas Polícias Civil e Militar e Conselho Tutelar, os quais, verificando a ocorrência de qualquer infração, ficam autorizados a conduzir o menor a seu lar e entregá-lo aos seus pais ou responsáveis legais, mediante advertência, ou a conduzir o menor à Delegacia de Polícia Civil, para instauração do procedimento adequado, em caso de reincidência.

Parágrafo Único - Os promotores, diretores, administradores, gerentes ou proprietários de estabelecimentos de diversão são solidariamente responsáveis pela ordem e segurança no recinto durante a realização de quaisquer eventos, cabendo-lhes providenciar as medidas necessárias para esse fim, respondendo civil, administrativa e penalmente em caso de irregularidades, com aplicação das sanções previstas nos artigos 236, 243, 252 e 258, do Estatuto da Criança e do Adolescente e sujeitando-se o infrator à imediata cassação de autorização para funcionamento.

Art. 9º - Os casos omissos deverão ser levados ao conhecimento da Justiça da Infância e da Juventude para a devida apreciação.

Art. 10º - Esta portaria entra em vigor nesta data, com exceção do disposto no parágrafo único do artigo terceiro, que entrará em vigor a partir de 20 de junho de 2000.

Cumpra-se. Remeta-se cópia à E. Corregedoria-Geral de Justiça, à Promotoria da Infância e da Juventude, à Delegacia de Polícia, à Polícia Militar, ao Conselho Tutelar e aos Diretores de Clubes e estabelecimentos congêneres.

Bela Vista, 06 de Junho de 2000

Elizabete Anache - Juíza de Direito

Anexo I da Portaria 05/2000 Modelo de Autorização

Eu,.....(nome completo).....(nacionalidade), (estado civil), residente e domiciliado nesta cidade à.....(endereço completo), autorizo meu (minha) filho (a).....(nome do adolescente), de.....anos de idade, a participar de.....(nome da festa, bailes ou eventos) no (Clube)..... no dia..... acompanhado e sob a responsabilidade de.....(nome do responsável)

Bela Vista.....

Assinatura do pai/dã mãe

Eleições/2000 PPS tem chance de eleger um Prefeito



Geraldo Marques e Hipólito Monteiro

O PPS teria hoje a chance de eleger o Prefeito de Bonito com a candidatura de Geraldo Marques. A pesquisa mostra amplo favoritismo dele sobre os demais concorrentes na sucessão municipal. Marques ganharia a eleição com 40% das intenções de voto.

O Padre Roosevelt, que já governou Bonito, estaria em segundo lugar na corrida sucessória com 22% das intenções de voto, 18 pontos atrás do líder Marques. A posição do Padre estaria sendo ameaçada pelo peemedebista José Figueiredo, que recebeu 20% de apoio dos eleitores

entrevistados. A diferença de dois pontos pode ser considerada empate técnico.

Os pré-candidatos menos rejeitados pelos elei-

tores são Marques e o Padre Roosevelt. Apenas 3% dos entrevistados declararam intenção de não votar em suas candidaturas.

Pesquisa Eleitoral - Bonito

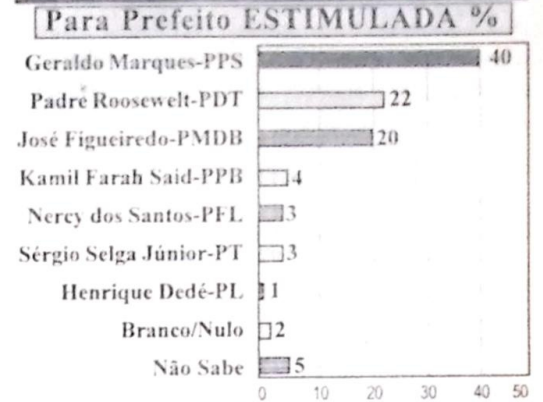

Surge um fato novo na Sucessão Municipal

Portaria Nº 001/2000

Dr. Fernando Lopes Nogueira, Delegado de Polícia Civil de Bonito/MS., no uso de suas atribuições legais, etc...

Considerando que é proibido por Lei a venda de bebidas alcoólicas a menor de 18 (dezoito) anos. Conforme artigo 63 das Leis de contravenções penais (cuja pena é de prisão simples de dois meses a um ano, ou multa). Tendo em vista que a sociedade bonitense clama por uma juventude sadia e voltada aos interesses da sociedade.

RESOLVE:

Art.1º - Todos os bares e similares deste município fica expressamente proibido a venda de bebidas alcoólicas a menor de 18 (dezoito) anos, conforme assevera a Lei.

Art.2º - Fica expressamente proibida a permanência de menores de 18 (dezoito) anos em estabelecimentos (bares e similares) que explorem comercialmente biliar, sinuca ou congêneres (conforme artigo 80 do Estatuto da Criança e do Adolescente).

Art. 3º - Fica ainda proibido jogos de azar e apostas.

Art.4º - Conforme Lei Estadual 2.062 c/c 187 da Lei 1.810/97 com relação aos Atos e Serviços da POLÍCIA CIVIL, TODOS OS BARES E SIMILARES DEVERÃO RECOLHER OS ALVARÁS POLICIAIS, o qual deverá cada proprietário de bar e similares recolher na rede bancária a taxa e retirar o Alvará junto a Delegacia de Polícia local.

Esta Portaria entra em vigor na data de sua publicação, encaminhe-se uma cópia desta a cada interessado.

Bonito/MS., 31 de Maio de 2000
Fernando Lopes Nogueira
Delegado de Polícia

"Olcir Bigaton é candidato à Prefeito pelo PSD"

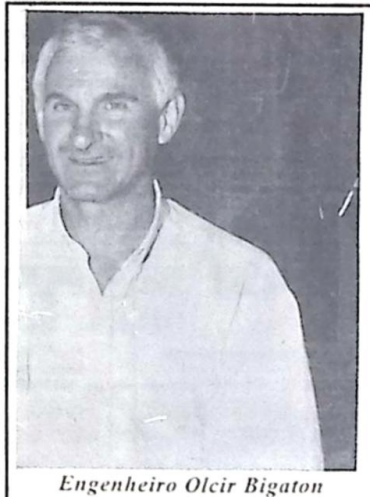

Engenheiro Olcir Bigaton

O Engenheiro OLCIR BIGATON, irmão do saudoso ex-Prefeito Darcy Bigaton, declarou à Imprensa que poderá pleitear ao cargo majoritário no Município, ou seja, poder-se-á a ser candidato a Prefeito pelo PSD (Partido Social Democrático), já que ele é o único candidato que terá apoio de todos os segmentos sociais. Olcir além de Engenheiro Civil, foi Secretário de Obras na Administração do seu irmão Darcy Bigaton, onde foi o braço direito do Prefeito Darcy.

Hoje, dirige com competência e criatividade a FM Lago Azul, alegrando o dia bonitense com uma extensiva programação e uma boa informação. Se OLCIR vier a ser candidato, ele receberá o apoio de um grande GRUPO POLÍTICO. Bem voltaremos ao assunto! Paschoal Mitidieri

Vereador Élio Perin solicita melhorias para a Zona Rural

Conforme a indicação nº 42/2000, o Vereador Élio Luiz Perin, indicou ao Exmo. Sr. Prefeito Municipal, que sejam observados os

ESPONTÂNEA		REJEIÇÃO (*)	
Geraldo Marques-PPS	26%	Nercy do Santos-PFL	51%
José Figueiredo-PMDB	14%	Henrique Dedé-PL	32%
Padre Roosevelt-PDT	13%	Sérgio Selga Júnior-PI	10%
Nercy dos Santos-PFL	2%	Kamil Said-PPB	5%
Sérgio Júnior-PT	2%	José Figueiredo-PMDB	5%
Kamil Said-PPB	2%	Geraldo Marques-PPS	3%
Outros Nomes	1%	Padre Roosevelt-PDT	3%
Indeciso/Não sabe	40%	Sem resposta	10%

Transcrito do Correio do Estado - 29/05/2000

Vereador Armando solicita que seja formada uma equipe de fiscalização e autuação

Conforme a Indicação Nº 43/2000, o Vereador Armando Horn (foto), indicou ao Exmo. Sr. Prefeito Municipal, que seja formada a Equipe de Fiscalização e Autuação constituída por dois servidores da Administração e dois Guardas Municipais, com objetivo específico de atender toda e qualquer ocorrência de infração e demais casos de responsabilidade no que diz respeito ao poder de Polícia da Prefeitura Municipal.

Indicou ainda que o atendimento por parte da Equipe de Fiscalização à população, seja feito em forma de plantão 24hs, com a disponibilização de um telefone permanente para reclamações

e denúncias.

Justifica dizendo que, a cidade, desde longa data tornou-se um local onde pessoas cometes determinadas infrações que perturbam a comunidade sem que nada aconteça aos infratores. Normas do código de postura são flagrantes desrespeitando quase que diariamente sem que ninguém tome providência alguma.

Com a instituição de uma equipe de fiscalização e autuação, e a disponibilização de um telefone para reclamações e denúncias, a prefeitura estará cumprindo e resgatando o seu dever, no que diz respeito ao seu Poder de Polícia, desenvolvendo e proporcionando a tranquilidade a toda nossa gente.



Vereador Élio Perin

Paschoal Mitidieri

Câmara é Notícia

Placas indicativas

Conforme a indicação 39/2000, a Vereadora Ivete Sanches da Silva Vieira indicou ao Exm. Sr. Prefeito Municipal, que junto ao órgão competente seja colocada placas indicativas informando os órgãos públicos como: hospitais, prefeitura, fórum, delegacia e outros, nas principais ruas e saídas da cidade.

Justificou argumentando que é de fundamental importância as referidas placas, para maior informação aos turistas, facilitando assim a localização dos referidos órgãos públicos, evitando ainda maiores transtornos e fatalidades em casos de emergência.

Redutores de velocidade

Através de indicação nº 41/2000, o Vereador Élio Luiz Perin indicou ao Exmo. Sr. Prefeito Municipal, a construção de redutores de velocidade na Rua Cândido Luiz Braga, na Vila Marambaia e Ruas 24 de fevereiro, dando acesso a Vila Recreio-BNH.

Justificou dizendo que envia abaixo assinado anexo, aos moradores dessas localidades que solicitam tal benfeitoria uma vez que o tráfego constante de veículos em alta velocidade vem preocupando a população, ocasionando grandes riscos aos transeuntes, principalmente as crianças. E o problema se agrava ainda mais com a constante poeira existente, sendo prejudicial a saúde e ao bem estar dessas pessoas.

Vereador Élio Perin solicita melhorias para a Zona Rural

Conforme a indicação nº 42/2000, o Vereador Élio Luiz Perin (foto), indicou ao Exmo. Sr. Prefeito Municipal, que sejam observados os conteúdos das proposições 031/97, 131/97, 006/98, 085/98, 114/98, 115/98, 023/99 e 045/99.

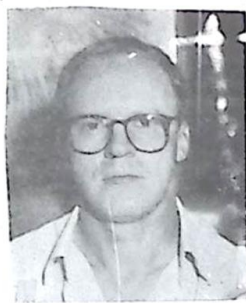

Justificou falando que as proposições acima referentes, algumas acompanhadas de abaixo assinado anexo, demonstram a extrema necessidade da execução com máxima urgência das melhorias solicitadas pelos moradores das regiões das Fazendas São Paulo, Certeza, Lalima, Serra Limpa, principalmente no que se refere ao atendimento médico odontológico periódico, alimentação dos alunos da Zona Rural antes do início das aulas, bem como a recuperação das estradas e pontes que se encontram em péssimo estado de conservação.

Concurso Público

O Vereador Luiz do Nascimento requereu à

Mesa, ouvido o Plenário na forma regimental, que fosse enviado um ofício ao Excelentíssimo Senhor Prefeito Municipal, solicitando que encaminhasse aquela Edilidade, no prazo de 15 (quinze) dias, a relação de todos os candidatos aprovados no Concurso Público de Provas e Títulos realizado no ano de 1998, homologado em 7.04.1998 pelo decreto nº 016/98, bem como a relação de todos os candidatos já nomeados.

Luz no Campo

Conforme o Requerimento nº 38/2000, o Vereador Élio Luiz Perin requereu após ouvido o Plenário na forma regimental, que a Mesa encaminhasse expediente ao Exmo. Sr. Governador do Estado de Mato Grosso do Sul, Sr. José Orcirio Miranda dos Santos e ao Presidente da ENERSUL, Sr. Francisco Gomidis, solicitando que o Município de Bonito-MS, seja beneficiado pelo Programa Luz no Campo, programa este que visa o desenvolvimento no meio rural, especialmente as regiões das fazendas São Paulo, Certeza, Lalima, Serra Limpa até o bolicho do Sr. Vena, na Rodovia que liga Bonito à Anastácio, conforme relação de proprietários e croqui anexo.

Guarda Municipal

De acordo com o Requerimento nº 39/2000, o Vereador Dr. Kamil Farah Said requereu após ouvido o Plenário, na forma regimental, que a Mesa encaminhasse expediente ao Exmo. Sr. Prefeito Municipal, solicitando a regulamentação da Lei nº 554/90, que Institui a Guarda Municipal, tendo em vista o Ofício nº 161/2000, de vossa autoria, que informa esta Casa a inexistência da mesma.



Vereador Kamil Farah Said

CONSTRULAR

.....
Materiais de Construção

Do Básico ao Acabamento

Rua 2 de Outubro, 888 - Centro
Fone/fax: (067) 255-1473
Bonito - MS

BONIAGRO

"A Loja do Homem do Campo"



Rua das Flores, 1644 (frente à FM Lago Azul)

Representante
NUTRISUL
Produtos
Veterinários

Com o THC na cabeça

A *Cannabis Sativa*, também conhecida como maconha, é velha geradora de controvérsias. No Brasil, seu uso é proibido por Lei, porém, no começo do século, ela era comercializada livremente em nosso País com o nome de Cigarrilhas Indianas. No entanto, sua utilização era basicamente medicinal: pois indivíduos fumavam para curar pequenos males como insônia, falta de apetite, tosse, etc. Desde esse tempo, ela vem fazendo parte da nossa cultura. A sociedade insiste em marginalizar o seu uso, só não consegue abandonar o hábito de viver uma relação de amor e ódio, hora querendo legalizar, outra proibir. A nossa lei é um tanto confusa no que diz respeito a sua proibição, uma vez que outras drogas são vendidas livremente como é o caso das bebidas alcoólicas que têm efeitos devastadores, tanto físicos como sociais, isso sem falar no cancerígeno cigarro. Tudo isso é fácil de entender. É só pensar nos milhões de reais que a indústria do álcool e do cigarro rendem ao governo todo ano.

Para uma maior abrangência do assunto, um carpinteiro conhecido apenas pela alcunha de Zé faz um breve comentário "fumo faz muito tempo, a maconha é para mim um calmante natural, quando chego em casa depois do trabalho fumo para relaxar, não fico alterado como dizem. O seu efeito é o mesmo que tomar uma cerveja ou tomar um copo de whisky, fico muito calmo", diz ele.

No Brasil, tornou-se comum a idéia de que a maconha não faz mal porque é natural, o que não representa bem a verdade, assim como o cigarro ela pode provocar o surgimento do câncer, além de destruir os neurônios e provocar lapsos de memória, entre outros males. *Ademar Pael*

TUBON

FÁBRICA DE TUBOS LTDA.

Tubos de concreto do tipo MF e PB, blocos de 10x20x40 e 20x20x40, postes curvos e retos para cerca e alambrados, lajotas, muros, meio fio, canaletas e artefatos de cimento em geral.

255-1202
Atrás do BCG

VIDRO ART'S



Colocação de vidros e espelhos, box para banheiro em acrílico e blindex, molduras em geral e colocação de insulfilm.

Rubens Nolasco
Tel: (0xx67) 255-1402

Rua Pedro Álvares
Cabral, 479 - centro
BONITO - MS

JORNAL DE BONITO

Fundado em 15 de Dezembro de 1977

Registro no Cartório de Títulos e Documentos de Bonito/MS, sob o número 01- Livro B

Diretor-Redator-Chefe: Ivaldo Pereira

COLABORADORES:

Prof. Álfio Leão; Joni Xavier;
César Kehl; Paschoal Mitidieri

REDAÇÃO E ADMINISTRAÇÃO: Rua Monte Castelo - S/Nº - (Sede Própria)
CEP: 79.290-000 - BONITO/MS

As opiniões emitidas nas matérias assinadas não representam necessariamente a opinião do Jornal, sendo de responsabilidade de seus autores

IBERÊ - TOUR

VIAGENS E TURISMO LTDA



Ari - Rejane

Rua Cel Piliad Rebuá 1890
Cep 79290-000
Bonito - MS
Fone/fax: (067) 255-1166
Www.iberetur.com.br
iberetur@zaz.com.br

A VOZ DO POVO

"Botando a Boca no Trombone" ★ ZÉ KITJOLO

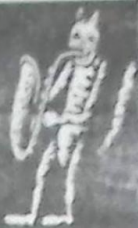

Câmara in Baixaria

* Na última reunião da Câmara Municipal o circo quase que pegou fogo, numa singela discussão entre o Vereador Kamil e o Vereador Nelson, que foi bruscamente atacado pelo nobre par, depois de ter feito seu pronunciamento em defesa dos "Assentados da Vila MIMITO".

GAMBIARRA - A discussão começou pela tal da gambiarra que a SANESUL fez para os moradores do Assentamento da Vila MIMITO e que o vereador Nelson disse que a gambiarra é ilegal, mas favorece aquela gente castigada pela falta de sorte. Dizendo que a água evitaria mal pior para aquelas pessoas carentes.

JACARÉ NÃO VAI PARA O CÉU PORQUE TEM A BOCA GRANDE - Mas, o Vereador Nelson teve a infelicidade de falar que a gambiarra era ilegal, mas para certas coisas a Câmara poderia fazer "vista grossa". Foi aí que o Vereador Kamil caiu matando em cima do Vereador Nelson, que no momento só estava pensando em ajudar aquelas pessoas que estão lutando por um lugar ao sol.

OUIDO SUJO - O Dr. Kamil também foi infeliz quando falou que o Presidente da Câmara Dr. Sérgio estava com o ouvido sujo. Foi o suficiente para levar uma advertência por desrespeito à Câmara. Bem, aí foi tiro trocado...

TAPANDO O SOL COM A PENEIRA - O Dr. Sérgio também havia feito um discurso em torno dos Assentados, livrando a SANESUL, que é do TIME da "Companheirada", é evidente. Quando o Dr. Kamil atacou o Vereador Nelson, pegou o Dr. Sérgio de tabela, e aí foi um Deus nos acuda.

VEREADOR NELSON - Parabenizou o Jornal Tribuna da Fronteira pela bonita e sincera matéria que enfatiza o nome do pré-candidato a Prefeito Geraldo Marques e também o novo estilo do TF.

LUIZ FALCÃO - O Vereador Luiz Falcão pediu desculpas as pessoas que estavam assistindo a reunião, pela BAIXARIA LEGISLATIVA.

Festa das Mães



A Escola Municipal Durvalina Dorneles (Polo) organizou uma bonita festa para as mães, sob a coordenação da Professora Almerinda Xavier Bessa. É válido lembrar o apoio da Diretora Rita Gomes e da dinâmica Secretária de Educação, Professora Maria Lucy.

A Prefeitura Municipal realizou a festa para as mães, em todas as Escolas Municipais. A Administração "Trabalhando com Amor" tem um carinho especial com as mães bonitenses.

ARODOVIÁRIA DE BONITO É UM PÉSSIMO CARTÃO POSTAL

Infelizmente a nossa Rodoviária de Bonito dá uma péssima imagem às pessoas que chegam, pelo sinal de abandono da mesma.

Falta pintura, com motivos ecológicos, limpeza dos banheiros, melhor e mais rápido atendimento no guichê. Deveria ter uma pessoa da Secretaria de Turismo num balcão para informações turísticas, com objetivo de dar uma melhor atenção aos turistas, etc...

ÔNIBUS PARA CAMPO GRANDE

A população bonitense quer saber do seu Oswaldo Possari por que o ônibus que faz a linha Bonito a Campo Grande só tem 16 lugares reservados para os bonitenses, ou seja, somente 14, porque os outros dois são para pessoas idosas???

ATRAPALHADO - Domingo passado, o rapaz que estava no guichê da Rodoviária estava mais atrapalhado do que cego em tiroteio. Vendeu o lugar destinado aos idosos, ficou despachando encomendas que não saíam naquele horário e vendeu passagem para o ônibus que já tinha saído.

FURACÃO - O nosso Delegado de Polícia Dr. Fernando está com uma tremenda disposição para trabalhar, pois além de embelezar a DP, também baixou uma Portaria PROIBINDO A VENDA DE BEBIDAS ALCOÓLICAS PARA MENORES DE IDADE, nos bares da cidade, sem falar na RONDA NOTURNA. O bicho vai pegar...

TATU BALEADO

- É o novo espaço cultural da city, onde os artistas pratas da casa, como também os artistas de qualquer parte do planeta, podem expressar sua arte. O ambiente é aconchegante e o atendimento é de dez por parte dos proprietários. Vá dançar música regional no TATU BALEADO!

Tarrafão

Todo material de pesca você encontra no TARRAFÃO Materiais de Pesca, fitas, bijouterias e materiais religiosos (velas, imagens, patuás, guias, etc...)

Está localizado na Rua Cel. Pilado de Rebuá, em diagonal com o Posto Aroeira.

Leo Foto

Serviços fotográficos e filmagens é com o Leo, proprietário da LEO FOTOS, que também vende materiais fotográficos, CDs, fitas, etc...

Baile no Sindicato



No dia 05 de Junho, aconteceu no Sindicato dos Trabalhadores, um sensacional Show Baile com o Dr. RAMÃO de Bodoquena, acompanhado pelo GRUPO MR II. De parabéns os organizadores pela bonita festa

LIXO COMUNITÁRIO

Os moradores da Rua Nossa Senhora da Penha pedem ao Secretário de Obras, para tomar providências, no sentido de retirar o LIXO COMUNITÁRIO da dita Rua, que começou por intermédio de um motorista da Prefeitura, o qual limpou o seu pátio e jogou o lixo para a Rua, dando um mau exemplo a demais vizinhos alheios a "Chiqueiro" e agora tem até carniça de animais em estado de putrefação. O mau cheiro e o referido lixo comprometem frontalmente a saúde pública. Fica aqui essa reivindicação dos moradores da Rua Nossa Senhora da Penha.

ILUMINAÇÃO PÚBLICA - Também na Rua Nossa Senhora da Penha a falta de luz é um caso

escurecedor. Uma senhora de idade, moradora antiga, falou que tiveram a petulância de tirarem a lâmpada do poste de luz da frente da sua casa e colocaram a uns duzentos metros de distância, favorecendo assim a outra moradora. Vestem um cego e despem outro. Fica aqui esse apelo!

CAMPINHO DA VILA MARAMBAIA - Os jovens da Vila Marambaia (Final da Vila) pedem dois postes de luz para um campo de futsal que irá favorecer a juventude daquele bairro, pois além do futsal, também praticam outros esportes como o Vôlei, Handebol, etc., sem falar que ali é a única área de lazer daquela gente.

MERECENDO ELOGIOS - Quem merece os nossos elogios nesta

semana é o Secretário de Obras da Prefeitura Municipal, Engenheiro Dr. André, que junto com sua equipe de obras estão deixando um brinco todas as ruas da cidade. Parabéns!!

Encontro Municipal do PT - No dia 28 de Maio, aconteceu no Salão Paroquial, o Encontro Municipal do PT, com palestras sobre política de alianças, conjuntura política e tática eleitoral, diretrizes de programa nacional, diretrizes de atuação política e escolha de candidatos a Prefeito, Vice e Vereadores. Logo após foi servido um suculento churrasco regado de muito refrigerante.

SUCESSÃO MUNICIPAL - Tudo indica que esta é do Geraldo, ainda mais se o Padre for de vice, aí não tem para ninguém. Se houver humildade e união essa eleição vai ser a mais fácil da história de Bonito. Penso eu!

LOTEAMENTO DE RUA - Foi comentado na última reunião da Câmara, que estavam loteando certas ruas na Vila Mimito. Iremos averiguar. Voltaremos ao assunto!

FAVELAMENTO - Quem quiser fazer um passeio turístico FAVELA-TOUR, para ver a miséria em que vivem certos bonitenses, é só ir no fundo da Marambaia para constatar o outro lado da moeda.

ESTAMOS NOS BAIRROS - Nós da Coluna "A VOZ DO POVO", estamos dando um giro nos bairros, para ver a realidade de cada. No tocante a saúde, moradia, renda familiar e quais as prioridades dos mesmos. É o JORNAL da comunidade defendendo os direitos do povo. Qualquer reclamação ou elogios aos órgãos públicos, estamos a postos com a garganta aberta. O espaço é gratuito.

- Fisioterapia

É durante a idade escolar que o corpo da criança e do adolescente cresce e se define para a vida adulta. A velocidade do crescimento é quando, o que poder gerar inúmeros vícios de postura que prejudicam o desenvolvimento físico e a produtividade do aluno. Nessa fase, é muito importante a vigilância especializada e os estímulos adequados.

A má postura quando sentado e o uso incorreto do corpo ao estudar levam a desvios a sobrecarga, principalmente na coluna vertebral.

A velha postura do corpo ao estudar é a posição sentada, apoiado sobre a mesa. Nesse caso, a cadeira deve ser confortável e do tamanho adequado. Os pés devem estar apoiados no chão e a mesa deve ser de tal altura que, ao permanecer sentado, as costas estejam apoiadas no encosto da cadeira.

No mínimo uma vez ao ano, o aluno deve realizar o exame físico postural, funcional para detectar possíveis vícios de postura que podem estar prejudicando o seu desenvolvimento e crescimento. Esse exame o ajudará a entender melhor seu corpo e usá-lo corretamente, tanto ao estudar, quando na prática de esportes.

Manter uma boa postura durante o estudo previne problemas de saúde e melhora o rendimento e o prazer de estudar.

Dra. Ivonete Ramos de Lima - Fisioterap. Academia CORPO LIVRE

Metalúrgica Prudentina

Hélio Poiato

(0xx67) 255-1972
986-1773



Rua das Flores, 1330 - CEP 79290-000 - Bonito - Mato Grosso do Sul



Idade Nova



Quem colheu 15 rosas no jardim da existência foi a jovem **TALITA BERVIG**, que recebeu os cumprimentos dos pais, parentes e amigos.

Dia Mundial sem Tabaco

No dia 31 de Maio, a Secretaria de Saúde do município realizou a campanha "Dia Mundial sem Tabaco" - Respire aliviado - Deixe o cigarro de lado.

Posando para esta coluna



A professora **VANI** do PT, e Comandante da Pol. Militar de Bonito - Tenente **AVELAR** e esposa, no lançamento do **CD ROOM de Bonito**, na Pousada **OLHO D'AGUA**.

Arraiá de Nhô Pirata

No dia 17 de junho acontece em frente do Pirata Club, o Arraiá do Nhô Pirata, que tem como objetivo angariar casacos e cobertores para as pessoas carentes.

Haverá barracas, quadrilhas, casamento caipira, comidas típicas, grupos de dança, fogueira, pau de sêbo e apresentação da capoeira, com a Associação de Capoeira "Arte Camará".

Segundo a organizadora do Arraiá, as seguintes entidades e firmas já declararam o seu apoio, são elas: Pestalozzi, Creche Marambaia, Asilo dos Velhos, Tabôa, Central Aventura, Hapakany-Tour, Arte Camara e Jornal de Bonito.

Também estarão ajudando na festa a Associação das Agências de Turismo e Associação dos Guias de Turismo. Participe você também

Chá Beneficente da Quadrangular

Aconteceu no salão de festa do Restaurante Tapera, o Chá Beneficente da Igreja do Evangelho Quadrangular, onde reuniu mais de trezentas pessoas.



A equipe de Louvor fez uma bonita apresentação com muita Unção. Foi uma benção

Expoverde

Nos dias 2, 3, 4, 5 e 6 de junho, aconteceu no Salão Paroquial, a Expoverde, numa realização da Polícia Ambiental Militar e Art Flora, em comemoração a semana do meio-ambiente.

Fábrica de Lajes Boca

Na rua Nossa Senhora da Penha, nº 860, está localizada a Fábrica de Lajes Boca, onde fabrica tanques, trilhos para laje, vasos para plantas, mesas, bancos, suporte para ar condicionado, etc. Com os melhores preços da cidade!!

Flagrantes na inauguração da Central de Aventuras



Regina (Guia), Cleide (Gerente da São Miguel), Loran (Proprietário da Baía Bonita-Aquário Natural) e o guia **DARLEY**, em momento de descontração

Conferência no Rotary Club



O Governador do Rotary **DENIZAR CLAIR FERNSO** e embaixatriz **EDENÉRCIA**, Presidente do Rotary Club de Bonito - Dra. **IRENE DOS SANTOS** e o Governador Assistente **GENÉSIO CHAR** e sua esposa **ÁUREA**, na última conferência do Rotary, em nossa cidade

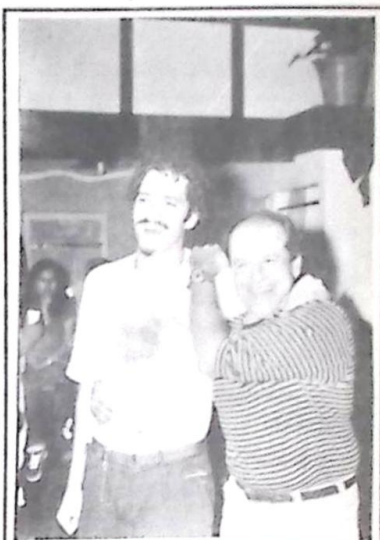

Os proprietários **KIKO E ORLANDO**, rindo a toa. Parabéns pelo bom gosto na arquitetura e projeto

Muvucountry

No dia 5 de agosto acontecerá o Muvucountry, no Aeroporto Club, com animação dos Grupos Zingaros e João Araldo e Betinho, mais uma festa da Muvuca

Festa em Camboriú



A irmã da Igreja Assembléia de Deus **EDNÉIA DA S. AIVI** e o cantor gospel **MATOS NASCIMENTO**



Os biólogos **DANIEL (sucuri)** e **TIETA**, que além de bióloga ainda exerce a função de intérprete

Bell Presentes

Abriu suas portas à Rua Cel Pilad de Rebuá 2089. Artesanatos em geral, perto do antigo Bamerindus.

NATURA
Passesios Ecológicos e Mergulhos
Rua Cel. Pilad de Rebuá
BONITO - MS

AQUARELA
Camisetas, adesivos, cartões de visita, convites para festa, brindes, calendários, pinturas em geral.
Rua Luis da Costa Leite, 1919
Bonito/MS - CEP. 79290-000
Fone/Fax (0xx67) 255-1634

POUSADA BEMANSO
Aptos com ar, TV e frigobar - Café da manhã e estacionamento próprio
Rua Pilad Rebuá - ao lado da PRODOVET
☎ 255-1137 - Bonito/MS

BONIGRAF
CONVITES, CARTÕES, NOTAS FISCAIS, CARTAZES, SERVIÇOS GRÁFICOS EM GERAL
R. Luis da Costa Leite, 2096
Telefax: (0xx67) 255-1667

Garota Moto-Táxi

No dia 17 de junho acontecerá no Aeroporto Club o concurso de beleza "Garota Moto-Táxi", numa iniciativa do 4º ano de magistério da Escola Falcão e RJ.

Cada Moto-Táxi apresentará 5 candidatas, sendo 15 o total delas para abrilhantar a festa

TAPERAS
TURISMO
(0xx67) 255-1757
Rua Pilad Rebuá
Bonito - MS
tapera.@egr.com.br

Mini Shopping Mimoso
Paulo e Vanja sócios - diretores
Rua Cel. Pilad Rebuá, 1617
Telefax: (0xx67) 255-1429 - 985-4550
CEP 79290-000 - BONITO-MS
e-mail: mimoso@alanet.com.br

MESTRE JOÃO
COZINHA REGIONAL
Liquor e feijão com arroz (0xx67) 255-1
Av. Paulo VI, 228 - Vila Recreio - Esq. C/ R. Pilad Rebuá
CEP 79290-000 - BONITO - MS