TRIBUNA DA FRONTEIRA

...LIBERDADE COM RESPONSABILIDADE...

ANO 1 — Bela Vista-MT. 05 /VIII/1972 — N. 20

Redator: IVALDO PEREIRA — Redator Responsável: Dr ELI A BARBOSA

«MERCADO DA CARNE»

O mercado da carne fechou hoje com a seguinte cotação

Frigorificos	Boi Gordo
Bourdon (C. Grande)	Cr$ 3,40, o quilo
Sadia (Maringá)	3,30, o quilo

EDITORIAL

Continua a campanha em pról de uma Bela Vista melhor e humana. Creio que das cinzas do passado moradores antigos da Rainha do Apa, busquem motivação para começarem a agir, agindo, serão exemplos. O que nós precisamos de imediato é a união de todas as Fôrças Dinâmicas, desligadas de interêsses particulares, e cientes das obrigações que lhes tocam. Deixar uma bela Vista "CIDADE" para seus filhos e netos. Uma solução, um caminho. Qual o motivo, que impede os proprietários deterrenos em pleno centro da Cidade, para uma vez por ano, usarem daquêle instrumento chamado Enxada, e manterem seus Lotes limpos, limpos de animais e detritos. Terreno sujo atrae bichos, terreno limpo é um Imã de construções. Repito: se cada Belavistense conscientizar-se do dever sagrado que é Servir, breve seremos palcos de explosões magnificas de arrôjo e trabalho. Ao contrário, seremos sempre, a Bela Vista que dorme o sono imortal das Cidades Estagnadas.

Prefeito de Bela Vista, Clóvis Marcelino de Oliveira

É Fator Primordial Para o Desenvolvimento de Bela Vista

10 Notícias Que Valem Manchete

Encerrada a reunião de Brasil e Guiana

BRASILIA (Sucursal) — Brasil e Guiana encerraram ontem, nesta capital, a II reunião da Comissão Mista Cultural dos dois países, ficando acertada a forma da contribuição brasileira ao processo do desenvolvimento guianense, nos setores cientifico e tecnológico.

Os brasileiros vão proporcionar meios para a formação de técnicos e especialistas da Guiana em medicina, zootecnica, planejamento urbano e economia rural, consideradas áreas prioritárias pelo governo de Georgetown.

A ata final dos trabalhos foi assinada pelo ministro Fernando Simas de Magalhães, chefe do Departamento Cultural do Itamarati e pelo sr. J. A. Orderson, secretário permanente do Ministro das Informações e Cultura da Guiana.

Ontem, em entrevista aos jornalistas, os membros da delegação da Guiana indicaram que o sentido político da reunião deverá ser encontrado no desejo da Guiana de tornar completo o processo de sua independência, desvinculando-se de influências tecnológicas de paises europeus, e voltando-se para os seus vizinhos do continente. Por isso, quer entendimento com o Brasil, Venezuela, e Colombia, entre outros.

Ulcera - Pesquisa no México demonstra que de cada cem pacientes com úlcera gastroduodenal, 84 são casados. Ansiedade, tensão nervosa, alcoolismo e alimentação desordenada são às principais causas do mal que ataca com menor frequência os viúvos. [D. de Pernambuco].

Venéreas - Em recente análise sobre a situação sanitária em diversos paises, o diretor geral da OMS, dr. Marcolino G. Candau, brasileiro, informou que aumenta de ano para ano a incidência de doenças venéreas em todo o mundo. Nos EUA, entre 23 de janeiro e 19 de fevereiro último, houve 51797 casos de blenorragia e 761 de sifilis em fase contagiante. (Jornal do Brasil — Rio).

Aparelho - Um novo equipamento eletrônico, funcionando à semelhança dos princípios da acupuntura chinesa, está sendo experimentado nos EUA em cancerosos, paraplégicos, amputados e outras vítimas de doenças dolorosas. Segundo o dr. Norman Shealy, pioneiro nesse tipo de prática médica, a terapia tem dado bons resultados e o anima a novas pesquisas. Em lugar de cravar agulhas na pele para aliviar a dor, o especialista usa corrente elétrica através das agulhas. (J. do Brasil — Rio).

Transplante - Drs. Rafael Alvarez, Ivan Oliveira e Miguel Herrera, de México-DF, anunciam nova técnica que conserva o figado até 12 horas após o transplante, superando em 10 horas o limite de tempo até então conseguido.

A moda da mulher-violão voltou agora para ficar

Glamour é palavra típica dos anos 50, época em que a moda teve arrojos nunca dantes ousados. O brilho acontecia nos tecidos, nos complementos e nos acessórios formas arredondadas tiveram naquela década sua maior valorização Quadris, cintura fina e busto avantajado eram responsáveis pelo termo mulher-violão.

MODA QUE VOLTA - Agora, 22 anos depois, tudo volta a acontecer (embora com mais discrição], trazendo de volta as curvas perigosas, a moda sex-appeal. Fios pérolas aparecem em tons de rosa, azul, amarelo e cinza, enroscando-se pelo pescoço e pulso em diversos tamanhos. O sautoir longo é interrompido por broche de jade no busto.

Decotes drapeados deixando o busto em destaque é a pedida certa para a noite. Com eles os clips cravejados de strass e opalina. De outro modo a flor grande toma o seu lugar.

O brilho metálico aparece nos sapatos de salto alto, nos cintos que agora são estreitos. Com essa investida nostálgica, você é quem realmente brilha.

(Continua na última página)

«Posto de Serviço Nacional»

de: Irmãos Escobar

Gasolina - Derivados - Lubrificação - Borracheiro
Esmerado tratamento - Higiene - Rapidez

Prestatividade integrado no cortexto Evolutivo da Região

Jardim — Mato Grosso

"LA BARRANCA" — CHURRASCARIA

DE: FERREIRA E LACHMAM

A Pioneira — O melhor churrasco da cidade - La Barranca
Boite agora com Toca-Fitas

Restaurante Servindo Espéto Corrido

Ponto do encontro da Sociedade Belavistense

Projeto Rondon X

"A equipe do PROJETO RONDON X", que esteve em Bela Vista, até o dia 27, despidiu-se da cidade e nos visitou em nossa redação, oportunidade em que nos apresentou o resultado de sua atuação e nos solicitou a apresentação de sua despedida à população. Transmitiram-no todo o seu entusiasmo em visitar Bela Vista, garantindo levar em seus corações, grandes recordações e inesquecíveis amizades. A equipe que atuou, esteve assim composta:

Administração de empresas - Tadashi Enomoto
Direito Miguel Parente Dias
Educação - Elizabete Correa
Engenharia - Akio Kota
Engenharia - Aser Morais Besteiro
Medicina - Reynolds Tavares da Silva
Odontologia - Yoshio Masuçawa
Serviço Social - Vilma Klisys

Essa equipe desenvolveu o seguinte programa:

Assistencia legal, orientando a população em seus problemas legais requerendo aproximadamente 500 certidões de nascimento, títulos de eleitor e encaminhando, digo encaminhando o pessoal para requerer cédula de identidade.

Assessoria administrativa à Prefeitura Municipal.

Curso às professoras primárias; palestras no Mobral; curso de monitores de recreação infantil; semana de recreação infantil, para as crianças da Escola Paroquial.

Orientação para destinação do lixo; reformas em escolas municipais; orçamento para extensão da rede elétrica e iluminação pública.

Assistência médico-odontológica, gratuita à população, com distribuição de remédios.

Orientação social, nos setores de higiene geral saude, e doenças, primeiros socorros, etc..

A equipe aqui deixou seus agradecimentos a todas as pessoas que com ela colaboraram, inclusive a todas as entidades públicas ou particulares, civis ou militares."

TADASHI ENOMOTO

MIGUEL PARENTE DIAS

Brasinha na Escuta

Bela Vista vive intensamente o último sábado e domingo de férias. Durante o dia o pessoal curtindo uma na praia, e a noite as transas no La Barranca ao som de: "Mininos da Lua".

Sem cascatas por lá os amigos de Ponta Porã e Jardim. E' isso mesmo.

Nas transas de amarra perpétuo no dia 29 pp. Toninho-Marinice; Sultane-Bitencurt; Wilson-Vitoriana, a vocês muitos grilos de felicidades.

Os aspirantes: Zufo, Caco Ramazine, Fausto e Sérgio causando sensações nas menininhas.

Quem anda deixando os "garotões" de olhos vidrados é a charmosa Mariza Oliveira, filha do casal Clóvis M. Oliveira.

Aniversariou sábado pp. nossa amiga Gracinha. A ela Labarêdas de felicidades.

Estreando as "argolas" na direita: Fernandinho o Zenobia.

Quem estêve nos visitando é o amigo Armindo Medina do Pôrto Murtinho, valeu não é.

Até que enfim, decidiu-se, não é Constância.

Por hoje o mini-stop, até Sábado próximo, e um lembrete amigo: aproveite bem este final de férias; para os que vão felicidades e breve regresso à Rainha do Apa. Falei e disse.

As elegantes da Semana. Sra Zeferina G. Nunes, Srta. Bernadete Pinheiro, Srta. Cacilda Ossuna, Srta. Glória G. Mello, Sra. Benedita Pinheiro.

Casal da Semana: Lúcia e Eziquiel

Senador Derzi Volta do Paraguai Eufórico com Amizade Existente

Brasília, 23 - "Estou entusiasmado com a grande amizade que o povo do Paraguai e suas autoridades devotam ao Brasil, e pela grande admiração com que acompanham a arrancada do desenvolvimento brasileiro. Por outro lado, senti também não ser menor a onda desenvolvimentista que envolve aquele vizinho país amigo".

Esta afirmação é do Senador Saldanha Derzi (Arena-MT), Vice Líder do Govêrno no Senado Federal, ao regressar de Assunção, aonde esteve, a convite pessoal do Presidente Alfredo Stroessner, participando da "Festa da Independência" do Paraguai nos dias 14 e 15 últimos.

O senador Saldanha Derzi está eufórico, não apenas com o tratamento fidalgo que recebeu em Assumção, mas especialmente, com as palavras de carinho para com Mato Grosso e o Brasil, que ouviu do Presidente Stroessner, homem que conhece as terras matogrossenses desde Vila Bela até Três Lagôas

Em sua estada, de caráter particular, no Paraguai, o senador Saldanha Derzi teve oportunidade de manter inúmeros contatos com as autoridades locais, especialmente com parlamentares seus velhos amigos, como o líder do Govêrno na Câmara dos Deputados, sr. Luis Maria Argaña, e os Deputados Victor Hugo Sanches e Adolfo Zayas.

Por outro lado, além das homenagens que recebeu de seu anfitrião, Presidente Alfredo Stroessner, o Senador Saldanha Derzi e sua senhora, tiveram ocasião de serem recepcionados, no Hotel Guarany, pelo Presidente do Congresso Nacional, Senador, Dom Juan Ramón Chaves

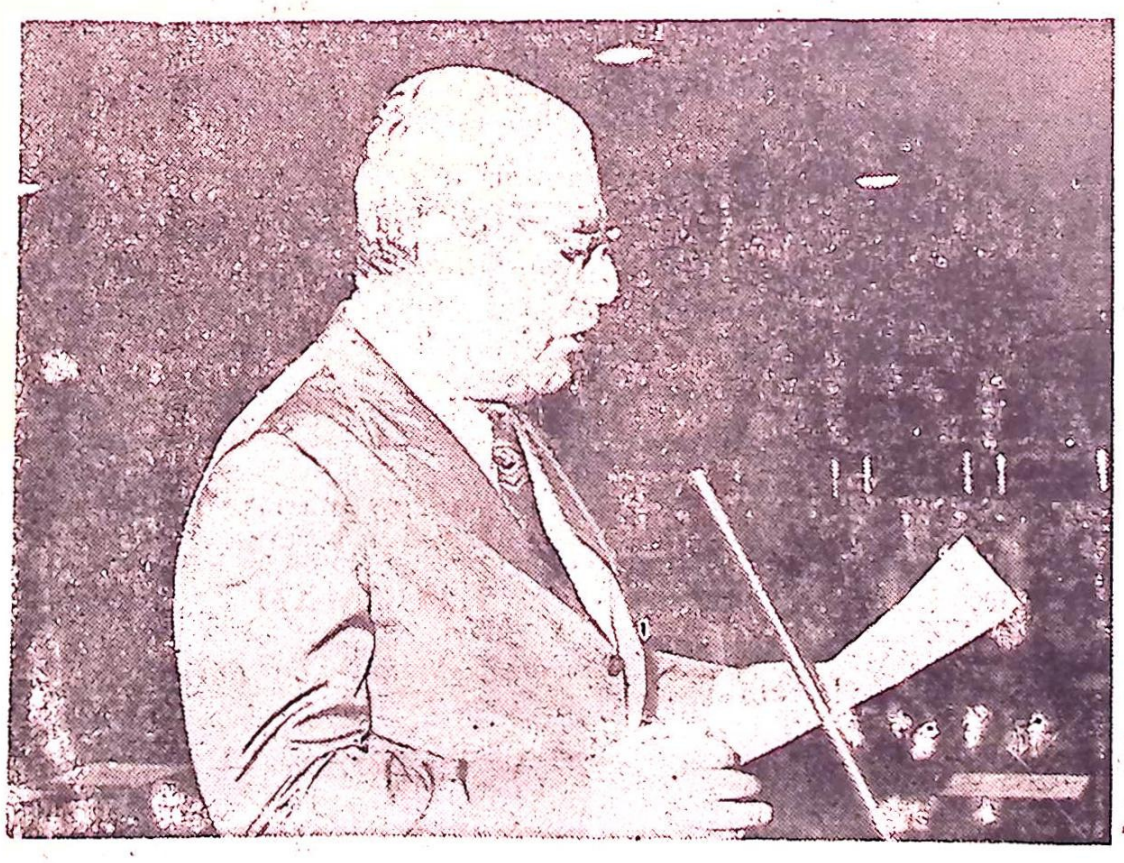

A esta homenagem, inclusive, estiveram presentes as mais altas personalidades do mundo político paraguaio, dentre as quais podem ser destacadas, o Ministro das Relações Exteriores, Sapena Pastór, e os ex-Presidentes do Paraguai, srs. Tomás Romero Pereira, atual Ministro sem Pasta do Govêrno Stroessner, e senador Raimundo Rolón.

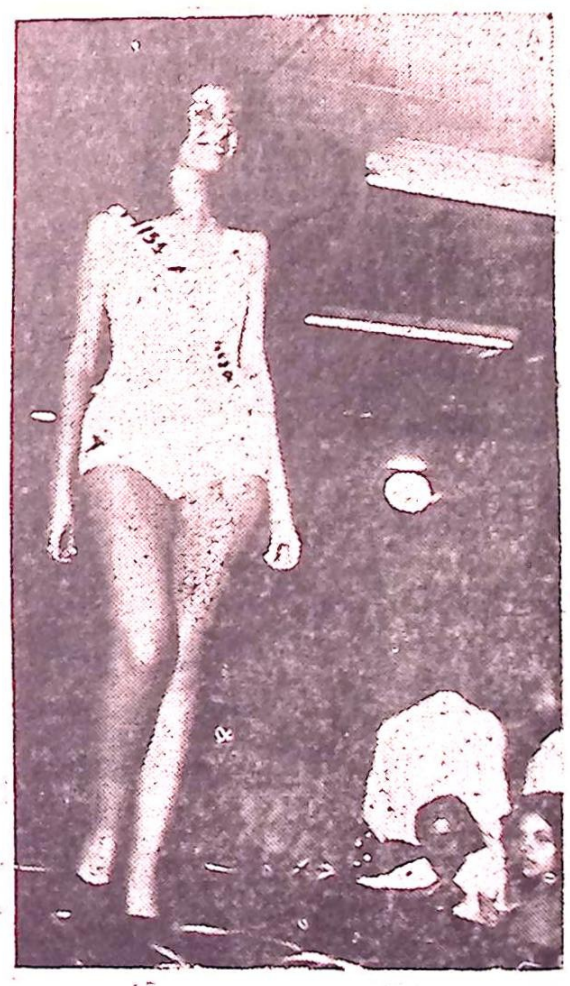

Miss Aquidauana

Solange Mendonça

2. Lugar = Miss Mato Grosso

PRODOESTE é Nova Aurora de Esperança e Afirmação do Centro-Oeste: Fragelli

CAMPO GRANDE — SEDIMAT — Especial para "O ESTADO" — Estou certo de que o Programa de Desenvolvimento do Centro-Oeste se constituirá, como já se constitui, numa nova aurora de esperança e de afirmação para todo este vasto chão do Centro Oeste brasileiro, declarou o governador José Fragelli, ao presidir a cerimônia de encerramento do Primeiro Encontro do PRODOESTE, realizado de 17 a 23 do corrente, nesta cidade. O plano do PRODOESTE, como programa, é uma esperança e um primeiro grande impulso para a vitalização do Centro-Oeste. Não apenas um programa de congraçamento nacional, mas também um programa de congraçamento humano, representando o espirito de paz e de prosperidade do povo brasileiro. O chefe do Executivo mato-grossense concluiu suas palavras agradecendo as autoridades visitantes, dizendo que Mato Grosso, Goiás e Brasilia expedirão os máximos esfôrços para o melhor cumprimento possivel do programa instituido pelo presidente Médeci.

AUTORIDADES PRESENTES

A solenidade de encerramento do Primeiro Encontro do PRODOESTE estiveram presentes destacadas autoridades federais, estaduais e municipais, entre elas o governador Leonino Caiado, de Goiás, Paulo Salim Maluf, secretário de Obra do governo paulista e representante do governador Laudo Natel, Jairo Gomes, representante do governo do Distrito Federal, senadores Fernando Corrêa da Costa, Rachid Saldanha Derzi e Osiris Texeira, general Reinaldo Mello de Almeida, comandante da 9ª RM, prefeito Antônio Mendes Canales, de Campo Grande, contra-almirante Derly Corrêa, chefe do Comando Naval de Ladário, coronel Perligero Perisse; comandante da Base Aerea de Campo Grande, sr. Federico Lincoln, cônsul geral dos Estados Unidos, sr. Otto Nack, cônsul geral da Alemanha Federal, deputado Salvador Julianelli, presidente da ARENA de São Paulo, secretário Paulo Coelho Machado, da Agricultura de Mato Grosso, sr. José de Aquino Porto, presidente da Confederação Nacional das Indústrias, além de grande número de empresários de diversos pontos do País.

ORADORES

O primeiro orador da cerimônia foi o governador Leonino Caiado. Afirmou que "na identificação de propósitos que o PRODOESTE revela, os Estados de Goiás e Mato Grosso, que sempre juntos estiveram nas circustâncias mais diversas, reunem-se ao Distrito Federal para oferecerem, agora, uma contribuição mais eficiente ao desenvolvimento da economia nacional". Na aceitação do desafio que os novos tempos nos impõem – disse o governador goiano, encontra-se uma decisão, de trabalho sòmente comparável à confiança sem limites que depositamos no futuro deste País". Falaram em sequência os srs. Paulo Maluff e Salvador Julianelli, ambos ressaltado a importância do encontro e comprimentando os seus organizadores.

CONGRATULAÇÕES

O secretário Paulo Coelho Machado, da Agricultura, coordenador do encontro, recebeu a seguinte mensagem do professor Aecim Tocantins, chefe da Casa Civil do governo de Mato Grosso: "Era meu desejo participar das reuniões finais do Primeiro Encontro do PRODOESTE Entretanto, problemas administrativos ligados às minhas funções suscitado à ultima hora, impediram de compartilhar pessoalmente do sucesso desse importante conclave que veio ressaltar o dinamismo do governo do Estado, sob a preclara direção do eminente governador Fragelli. Envio as melhores congratulações ao prezado amigo pelo brilhante sucesso obtido, compensando assim seus denodados esforços, coadjuvado por sua eficiente equipe de auxiliares".

Senhores assinantes

Pedimos que procurem seu Jornal todos os sábados, domingos e Segunda - Feira em nossa Redação, caso não o tenham recebido em sua residência.

Dr. Enock José de Souza

Doenças do coração - Eletrocardiograma Doenças circulatórios-Hipertensão Arterial Diabete Doenças dos aparelhos Respiratório, Digestivo e Urinário - Disturbios nervosos. Tratamento de engorda e de emagrecimento.
CONSULTA: das 14,00 às 17 horas na Enfermaria do 1o RC.
URGENCIAS: a qualquer hora - Tel. Res. 117

"MINI-LOJA"

De: NIZE MONTEIRO PINHEIRO

Confecções finas para senhoras, crianças e cavalheiros - Os melhores perfumes estão nos mini frascos e as melhores confecções estão na MINI—LOJA

Jardim — Mato Grosso

«P A T - BOUTIQUE»

A época é de Poupança - Artigos finos para crianças e Senhoras, a preços módicos Só na PAT BOUTIQUE

Rua Crispim do Rego 244 - Bela Vista

Auto Pôsto São Cristovão

Lavagem - Lubrificação
Borracharia
«A Perfeição acima de Tudo»

Bela Vista — Mato Grosso

«Salão do Mineiro»

"O corte Perfeito"

Rua Sebastião Crispim do Rêgo

Bela Vista — Mato Grosso

INDICADOR PROFISSIONAL

Dr. Carlos Edy Sá de Medeiros
Advogado
Bela Vista . Mato Grosso

Dr. Késio Loureiro Pinheiro
Advogacia em geral
Rua Antonio Ma. Coelho 1215-Bela Vista

Dr. Pedro Palmiere
Advogacia em geral
Rua 15 de Novembro 170 - Fone 239 - Bela Vista

Dr. Carlos Solano Nuñez
Médico Cirurgião
Rua Coronel Camissão 620 - Bela Vista - Mt.

Dr. Fiori Murano
Médico
Rua 15 de Novembro 75 - Bela Vista

Dra. Nidia Juliana Alvarez Arce
Clinica Odontológica
Atende-se dia e noite - atende até as 22,00 horas
Al lado de la Municipalidad B. Vista - Paraguay

Dr. Hélio Loureiro
Cirurgião Dentista
Clinica - Cirurgia - Prótese - Raio X - hora marcada
Fone 152 - Bela Vista - Mt

EXPEDIENTE

TRIBUNA DA FRONTEIRA

Redator: Ivaldo Pereira
Redator Chefe: Dr. Ely Araujo Barbosa
Depto de Circulação: Janes Velasquez
Depto Jurídico: Dr. Carlos Edy Sá de Medeiros

COLABORADORES:

Prof Norma de Melo Pinto
Dr Pedro Palmieri
Joaquim José P. Souto
Prof. Antero Loureiro
Dr. Helio Loureiro
Prof. Rosita Rosa Gomes
Prof Gamaliel Stumpf
Prof. Clande Medeiros
Prof. Estela Velasquez
Prof. Elma Vieira

REDAÇÃO E ADMINISTRAÇÃO

Rua Duque de Caxias, N. 1285

Assinatura Anual - 50,00
Outros Municipios - 60,00

BELA VISTA — MATO GROSSO

O Jornal não se responsabiliza pelos conceitos emitidos em colunas assinadas

Correspondências - e Visitas

Jornal Fôlha da Tarde - Corumbá
Correio do Povo - Ponta Porã
O Nacional - Passo - Fundo
Fôlha de Dourados
O Pantaneiro Aquidauana
Folha de Mato Grosso
O Estado de Mato Grosso

Suicídio Evitável só com Sintomatologia aos Leigos

Critérios de avaliação dos riscos, criando - como na semiologia - listas de sintomas ou sinais que esclareçam os leigos e possibilitem triagem de pacientes para clinicas especializadas ou centros de prevenção, poderiam ajudar a diminuir o número de suicídios em todo o mundo. A opinião ao "Pulso" é do dr. Marco Antônio Pires Cordeiro, diretor do Centro de Prevenção do suicídio, do Hospital Pinel, MS, no Rio.

Por mês: 150 - «Estatística são falhas porque o suicidio é ocultado como crime, mesmo assim, sabemos que só na Gb. cinco pessoas por dia (150 por mês) atentam contra a vida. Desse total, apenas uma não escapa à morte.»

VIDA E MORTE

Explica o Dr. Marco que embora as mulheres tentem suicídio mais que o homem (a proporção é de 2 para 1], a consumação do ato e exatamente o contrário. Para a tentativa, a faixa de idade é de 15 para 25 anos, mas a maior incidência de consumação é entre 25 e 40.

Impedir as causas que levam ao suicídio é impossivel, porque isso implicaria numa total transformação social e do ser humano. Acabariam as competições, perdas, diferenças sociais e raciais.

Diz ainda dr. Marco que as grandes alterações da vida, perdas afetivas e sociais, desemprego, incapacidade de aceitar frustações fracos mecanismos de defesa de personalidade, de depressão prolongada e ideias niilistas completam as causas predisponentes ao suicídio.

PREVENÇÃO

Como o suicídio e tentativas representam aspecto pluridimensional do ser humano, ele deve ser tratado por aqueles que estudam seus comportamento e ações. Acrescenta dr. Marco Antônio que isso tem sido feito no Centro de Prevenção do Suicidio pelos seus 6 médicos e 26 psicólogos e assistentes sociais, dia e noite.

O novo órgão foi criado em fevereiro de 1971 e já atendeu 1100 casos. Fica na av. Venceslau Brás, 64, Botafogo, Rio, e para aí devem ser enviados todos os suicidas em potencial. No CPS eles são submetidos a tratamento adequado e recebem orientação psicológica especifica.

[Transcrito do Pulso)

Sakaguti e Cia. Ltda.

Com vendedor exclusivo p/a Bela Vista e Caracol
Total assistencia técnica e prática
Vendendo tratores Massey Ferguson implementos, colhedeiras M.F., Moto Serras
Mac Culach, Atsuta e Sthil, tudo Financiado pelo Banco do Brasil em até 5 anos ou direto pela própria firma a vista ou a prazo
Em breve instalação de oficinas para Motos Serras e Seção de Peças.
Informações e vendas com Edgar Lachmam
Bela Vista - MT.

Foto «TRICOLOR»

Fotos para documentos - Fotocópias - Reportagens - Fabrica de quadros - Plastifica-se documentos
Rua José Bonifácio. 631 - Bela Vista

Grêmio Pedro Rufino: a casa dos militares onde civis integram-se obedecendo as palavras proféticas

"Integrar para não entregar"

«Serviço de Relações Públicas do GPR»

Fábrica de Ladrilhos Triunfo

Pedras de Granito - Tanques p/a lavar
Pronta entrega e Perfeição
Rua Barão do Triunfo 639 - Fone 237
Bela Vista — Mato Grosso

VISITE PARAGUAI

Terra de Paz e Amôr
Conheça Assunção
"Tierra de Sol ...
Tierra de Música ...
Tierra de Belleza ...
Direccion General de Turismo
Agencia Turismo Bella Vista — Paraguai
Bela Vista - MT.

"Cartório do 1º. Oficio"

Tabellão: José Avelino e Silva
Escrituras, contratos, procurações, reconhecimentos de firmas, registro de imóveis, de títulos e documentos de protesto e anexos
Extraimos fotocópia na hora-Autenticadas
Serviço rápido e eficiente
Bela Vista - MT

Srs. Colaboradores

Pedimos que entreguem as matérias em nossa redação. Até 2a. Feira.

Escritório Vasconcelos

Declarações de Impôsto de Renda (Física-Jurídica)
Extratos-Distratos-Contratos-Contabilidade em geral
General Osorio, 825 - Bela Vista - TM

Escola de Datilografia «MODELO»

Integre-se na automatização, seja datilógrafo
Professores competentes
Rua Duque de Caxias s/n - Bela Vista

Aprenda Inglês em 3 mêses

Procure-nos

Rua Duque de Caxias 1281

O Professor e o Salário

Ao deparar-me com o Progresso em saltos da Indústria e do Comércio, perguntei me certo dia:

Estou contribuindo com este Progresso? Onde? Quando?

Na luta do dia a dia, ao galgar os degraus de um velho portão, prêso por arames e pedaços de madeira, um pensamento nesta rotina diária me acompanha: é aqui o meu Brasil, este Brasil Gigante, que se transforma em miniatura, é uma sala de aula, com velhas carteiras que a minha Pátria espera por mim.

A vida deprimida do Professor Primário é quase uma tragédia constante e ignorada.

Recebendo salário pequenissimo, é ainda obrigado a trajar se decentemente e frequentar a sociedade em que vive, muito embora, necessitando de uma economia para êste ou aquêle melhoramento de seu próprio Lar, ou talvez sem a suficiente coragem de Trocar de Profissão, pois seu ideal é ser Mestra, com o simples consôlo de ter deixado parte de Sí, nos Homens de amanhã.

Em nosso Estado (MT) o Professor percebe duas ou três vêzes menos que qualquer contínuo de muitas Repartições Federais.

Que adiantam bonitos programas, Reformas de Ensino, belas palavras de combate ao Analfabetismo, se o quisto de profundas raizes, continua sem tratamento? Se o remédio inicial para o Mal, é melhor nivel Salarial?

Não desejamos pingues proventos, queremos apenas que nos dêem o direito de viver mais condignamente perante os olhos da Sociedade Escolar.

O Mestre Escolar, verdadeiro Construtor dos alicerces da nacionalidade como vai impulsionar o rendimento de seu trabalho Escolar, se um Estabelecimento Estadual só fornece giz e quadro negro?

Por maior que seja nosso esfôrço e boa vontade de pouco vale ao aluno as informações meramente livrescas e teóricas, pois estudar, pesquisar é apenas uma ciência e não é a sabedoria!!

Ciência é cabedal de conhecimento das coisas.

Sabedoria é a construçao dos conhecimentos.

A atualização dos processos de Ensino não é fenomêno espontâneo, ao contrário, requer manejo e prática, por que o aluno não aprende na fantasia, sonhando, imaginando ou estudando, senão, vendo, tratando; manuseando e pelejando.

Mas...o Professor deve apresentar o material. Não importa de onde vem.

A vida encarece espantosamente. O Govêrno Federal aumenta vencimento de seus servidores, os comércios as indústrias fazem o mesmo.

Apenas o Professor vai com seu salário aos saltinhos de Lesma!!!

Enquanto os Govêrnos não firmarem os olhos na sorte dos Mestres Escolares, o fracasso Cultural rondará nosso Estado, e êste não ocupará o lugar que tem incontestável direito no conceito dos Estados mais civilizados, onde o Ensino dê resultado assaz, animador, preciso e satisfatório.

Se as próprias máquinas que são coisas inertes e insensíveis exigem bom trato para conservar seu índice de bom funcionamento, com muito maior razão o Ser Humano!!

Prof. ÂNGELA LOPES

CONSTRUÇÃO

Agora, lá vou eu. E' tempo de promoção. Então vamos moçada. Vamos promover Tribuna da Fronteira. Este Jornal é nosso e ninguém mais o interrompe. Vamos nos cotizar, vamos comprar linotipos para a Tribuna, não custa muito, não aleja o bolso de ninguém. Pelo contrario, dá lucro.

Vamos construir a oficina da Tribuna da Fronteira. Vamos comprar impressoras, e já. Vamos imprimir Tribuna da Fronteira aqui mesmo.

Está lançado o desafio. Prá começar entro com duzentas pratas (Cr$ 200,00) em parcelas, tá?

E você? quantas pratas? Fale comigo, depressa bicho.

E' tempo de construir. Uma idéia pucha outra idéia.

Eu tive êssa. Topam?

"Zé Cria Caso"

Emprêsa São Daniel S/A

Saida: Para Caracol às 2:oo hs.

Agência: Travessa Sto. Afonso c/ Duque de Caxias

VIDRO REX

Depósito de Telhas — Manilhas — Vidros — Espelhos

Tinta - Massas para Vidro e Molduras - Fábrica de Quadros - Colocação de Vidro a Domicilio

Rua Duque de Caxias - Bela Vista - MT.

Casa Pecuarista Ltda.

Completa linha de Veterinária - Produtos e Ferramentas para Lavoura - Artigos de montaria e Materiais de construções em geral

Av. Duque de Caxias 606 - C.P. 2 - Fone 006

Jardim - Mato Grosso

Lutemos Todos Por Uma Bela Vista Nova e Melhor: o Homem Trabalhando; A Mulher com sua Dedicação: A criança com Seu Sorriso...

CASA NOVA

de: Aristides Perrupato

Louças, ferragens, plásticas - brinquedos

Artigos finos para presentes - bicicletas

Acessórios em geral

Rua Crispim do Rêgo 244 - Fone 244

Bela Vista - Mato Grosso

10 Notícias Que Valem Manchete

(Continuação)

Faleceu Coronel Jim Meirelles

Faleceu no dia 23 último, na cidade de Alegrete, Rio Grande do Sul, o coronel Jim Meirelles, que comandava o 6. Regimento de Cavalaria. O extinto era irmão do tenente-coronel José Meirelles, comandante do 9 BEC. A fim de assistir aos atos funebres, o tenente-coronel José Meirelles viajou para a cidade de Alegrete, passando a responder pelo comando da Guarnição de Cuiabá o major Olímpio Militino da Costa e Silva e pelo comando do 9. BEC o major Luiz Carlos Cochlar.

Andrade Pinto Chefia Missão do Brasil na OIC

BRASILIA (Sucursal) — O presidente do IBC, Carlos Alberto de Andrade Pinto, vai chefiar a delegação brasileira à sessão do Conselho da Organização Internacional do Café, que será realizada em Londres, no periodo de 14 a 31 de agosto.

A delegação será integrada ainda pelos srs Luis Augusto Pereira Souto Maior, Carlos Viacava, Luiz Paulo Lindernberg Sette, Francisco de Paula Shettini, Ernesto Alberto Ferreira de Carvalho, Gilberto Coutinho Paranhos Velloso, Silvio Azevedo Lima e Clovis Lancer de Almeida e Albuquerque.

Candidatos a Vereador da ARENA Campograndense

Estão sendo indicados candidatos aos cargos de vereador de Campo Grande, pela ARENA, os seguintes cidadão: Eloy Pereira, Rui Santana, João Pereira da Rosa, Arnaldo Peniago, Carlos de Andrade, Yvon Moreira do Egito Filho, Gabriel Spipe Calarge, Paulo Rezende, Ludio Coelho e Eduardo Contar Filho.

Taxa de Crescimento da Economia

O ministro Delfim Netto, preocupado menos com a taxa de crescimento da população e mais com a taxa de crescimento da Economia, contesta os "malthusianos" Ele não acredita em politica de desevolvimento baseada na redução do divisor (população], mas sim, na expansão do dividendo (produto nacional], seguida de uma estrategia mais ousada de redistribuição interna de renda. Diz que um controle oficial de natalidade provocará uma redução minima do divisor, ao passo que a politica de crescimento economico se revelou mais eficaz e mais veloz na expansão do dividendo. Hoje, para uma população que dobra a cada 30 anos, o produto nacional dobra a cada 7 anos.

A Tribuna Já e Patrimônio da Nova Bela Vista, Façamos que ela Continue cada vez melhor, Porque: "O Jornal é o Espelho de um Povo"

Cidadão: Lembra-te que o Município precisa crescer. Pague em Dia teus Impostos

Segredos Femininos

●● Mais um truque para tirar o gosto de queimado do feijão: coloque na panela uma cebola inteira, lavada e descascada, e deixe cozinhando com o feijão. Em pouco tempo o sabor de queimado sairá.

●● A batata é alimento de mil e uma utilidades, Fora da cozinha ela pode ajudar muito, principalmente na hora de lavar peças de cristal. Qualquer objeto de cristal fica mais brilhante se você lavá-lo com pedaços de batata descascada misturados na água.

●● Os pincéis, depois de usados, costumam endurecer por causa da tinta que fica entre os pelos. Para que se tornem novamente moles e flexíveis, devem ser colocados em molho de vinagre fervente por alguns minutos. Depois disso, é só lavar com água e sabão.

●● Depois que o leite ferve, todo mundo costuma colocar água quente na vasilha, para tirar aquela gordura que fica presa às paredes da leiteira. Sabe que é errado? O ideal e lavar antes com água fria e depois com água quente.

●● Quando aparecer rachadura numa peça fina, não precisa deixar de usá-la. E bem fácil reparar o estrago, colocando a peça numa panela com leite e levando ao fogo. Depois de ferver por 10-15 minutos, retire a peça da panela. Pronto: a rachadura desapareceu e a peça pode ser lavado quando estiver fria.

●● Qualquer reforma na casa, pintura nova na parede ou em móvel e pronto: o assoalho fica com manchas feias de cal ou tinta. Para resolver esse problema há ótima solução: limpar com vinagre. Se a sujeira estiver grossa raspe antes com faca. Depois é usar cera e enceradeira.

Mato Grosso Terá maior projeto de estradas Vicinais

Rio (AN] - O Governo de Mato Grosso, através de seu Departamento de Estradas vicinais até hoje elaborado em todo o País, exigindo recursos da ordem de 130 milhões de cruzeiros.

Ao todo, serão construído mais 2 mil de quilômetros de estradas vicinais que provocarão uma inteira modificação na agricultura e pecuária do Estado, facilitando o escoamento da produção e abrindo novas frentes de trabalho em regiões que, embora potencialmente ricas, ainda não haviam sido atingidas por uma ação mais decisiva em termos de desenvolvimento.

Do total de recursos a serem aplicados, 40 milhões serão do próprio Estado e os restantes 90 milhões, de financiamento do BNDE e USAID, cabendo também uma parte ao PRODOESTE.

BELAVISTENSE:
O Instante é de Progresso - Façamos que a "sua" Tribuna seja impresso aqui, em Casa. - Esperamos seu valioso Aporte